

DEKRA Automobil GmbH 49090 Osnabrück

Staatsanwaltschaft Osnabrück
Kollegienwall 11
49074 Osnabrück**DEKRA Automobil GmbH**Klöcknerstraße 33
D-49090 OSNABRÜCK
Telefon (0541) 91219-0
Telefax (0541) 91219-14

Kontakt

[REDACTED]
[REDACTED]
[REDACTED]
[REDACTED]
Emsland – Grafschaft Bentheim

Tel. direkt 0541 91219-0

Fax direkt 0541 91219-14

E-Mail [REDACTED]@[REDACTED].de

Datum 11.10.2022

Gutachten

Betreff: Gutachten zur Wertermittlung

Aktenzeichen: [REDACTED]

amtliches Kennzeichen: [REDACTED]

Auftrag erteilt am / wie: 28.09.2022

Auftrag erteilt durch: [REDACTED]

Besichtigungsdatum: 06.10.2022

Besichtigungsort: [REDACTED]
[REDACTED]
49186 Bad Iburg

1 Vorwort

Entsprechend der schriftlich vorliegenden Beauftragung vom 28.09.2022, hier eingegangen am 04.10.2022, wird im Nachfolgenden ein schriftliches Wertgutachten über einen Pkw, Mercedes-Benz V 250, erstellt.

Dazu wurde das betreffende Fahrzeug am 06.10.2022 bei der Firma [REDACTED] in 49186 Bad Iburg besichtigt und fotografiert.

Das Fahrzeug befand sich zum Besichtigungszeitpunkt in abgemeldetem Zustand. Eine Probefahrt konnte folglich nicht durchgeführt werden.

Im Rahmen der Fahrzeugbesichtigung konnte eine unterseitige Inaugenscheinnahme mittels Hebebühne durchgeführt werden.

An Fahrzeugpapieren stand zur Verfügung die Zulassungsbescheinigung Teil II in Kopie, ausgestellt am 30.05.2017 durch die Zulassungsbehörde des Landkreises Osnabrück.

Weitere Unterlagen standen nicht zur Verfügung. Die übrigen technischen Daten wurden dem Fahrzeug selbst entnommen.

2 Sachverständige Feststellungen

2.1 Technische Daten

letztes amtliches Kennzeichen	[REDACTED]
Haltereintrag	[REDACTED]
Tag der Erstzulassung	30.05.2017
Fahrzeugart	Pkw
Hersteller	Daimler
Typ	V 250 Bluetec lang, 4-matic, 7G-Tronic Avantgarde Edition
HSN / TSN	1313 / ECY
Fahrzeugidentifizierungsnummer	WDF44781313322343

Radstand (mm)	3.200
Türen	4
Sitzplätze	6
Farbe	Bergkristall-weiß
Energiequelle	Diesel
Leistung (kW) / Hubraum (cm ³)	140 / 2.143
Kilometerstand abgelesen	143.563
Bereifung	245/45 R 18 100 W
Hersteller	Superia
Typ	Ecoblue
Profiltiefen (mm)	vorn links 5,0 vorn rechts 5,0 hinten links 5,0 hinten rechts 6,0

Es wird unterstellt, dass die Gesamtleistung dem abgelesenen Kilometerstand entspricht.

Fahrzeugausstattung:

ADAPTIVE BRAKE mit Trockenbremsen bei Nässe und Berganfahrhilfe, Airbag für Fahrer und Beifahrer, Airbag: Thorax-Pelvis-Sidebags für Fahrer und Beifahrer, Airbag: Windowbag für Fahrer- und Beifahrer, Allradantrieb 4MATIC, Ambientebeleuchtung, Anti-Blockier-System (ABS), Antriebs-Schlupf-Regelung (ASR), Auflastung auf 3.100 kg zGG, Außenspiegel links und rechts beheizt, von innen elektrisch einstellbar, Außentemperaturanzeige, Beleuchtung im Haltegriff Fond mit Lesespot, BlueEFFICIENCY-Paket, Brems-Assistent-System (BAS), Colorverglasung im Fond, Schwarzglas, Dieselpartikelfilter, Direktlenkung, Drehzahlmesser, Dritte Bremsleuchte, EASY-PACK Heckklappe elektrisch, Einstiegsleisten mit Schriftzug "Mercedes-Benz" beleuchtet in Schiebetüren, elektr. Betätigung für Schiebetür links, elektr. Betätigung für Schiebetür rechts, elektronisches Stabilitäts-Programm (ESP), Fahrlicht-Assistent, Fahrwerk: AGILITY CONTROL Fahrwerk mit selektivem Dämpfungssystem, Fensterheber elektrisch 2-fach, Getriebe: 7G-TRONIC PLUS inklusive TEMPOMAT, DIRECT SELECT Wählhebel, Lenkradschalt paddles, ISOFIX Kindersitzverankerungen im Fond und TopTether, Befestigungspunkte an Rückseite Fondlehne, Innenhimmel in Stoff grau, Kindersicherung mechanisch in den Schiebetüren, Klimaautomatik TEMPMATIC im Fond, Klimatisierungsautomatik THERMOTRONIC mit 2 Zonen, Kombiinstrument mit Farbdisplay, Komfort-Öffnung und Schließung mit IR-Funkfernbedienung, Kopfstützen vorne und im Fond (6), LED Intelligent Light System, Lackierung: Metallic, Lederlenkrad in Nappaleder, Lenkrad: Multifunktions-Lenkrad mit Reiserechner, Lenksäule mechanisch einstellbar in Höhe und Längsrichtung, Mercedes-Benz Notrufsystem, Mittelkonsole mit Rollo, Navigation-Zubehör: Komm.-Modul Mercedes me connect Dienste, Navigation-Zubehör: Live Traffic Information, Navigation-Zubehör: Remote Online, Paket: Fahrassistent-Paket, Paket: Park-Paket mit 360°-Grad Kamera, Paket: Spiegel-Paket, Polster: Leder Lugano, Radio-Navigation: COMAND Online inkl. Verkehrszeichen-Assistent, schnelle Festplatten-Navigation, Radio-Zubehör: Burmester Surround-Soundsystem, Reifenluftdrucküberwachung, Räder: 43,2 cm (17") Leichtmetallräder 4fach im 5-Speichen-Design, Scheibenwischer mit Regensensor, Schiebetür links, Schiebetür rechts, Separat zu öffnende Heckscheibe, Sicherheitsgurte 3-Punkt, Sitze: 4 Einzelsitze im Fond, Sitze: Sitzheizung für Fahrer und Beifahrer, Sitze: Vordersitze mit Höhen- und Lehneinstellung für Fahrer- und Beifahrersitz, Staunetz Fahrer- und Beifahrersitzlehne, Steckdosen 12V für die Sitzreihen im Fond rechts und links, Wegfahrsperre elektronisch, Wärmedämmendes Glas rundum, Zentralverriegelung mit Innenschalter, Zierelemente Holzoptik

Esche, dunkelbraun, glänzend; Zuheizer elektrisch in Frontanlage (PTC-Element), Abstands-Pilot DISTRONIC PLUS, Anhängelast 2500 kg, Anhängerkupplung, Kugelkopf abnehmbar, Cupholder (2) aufsteckbar in Armlehnen hinten, Dachreling eloxiert, Innenhimmel in Stoff schwarz, Kraftstofftank mit größerem Volumen 70 l, Mittelkonsole mit Kühlfach, Paket: Design-Paket Interieur für AVANTGARDE, Paket: Tisch-Paket, Räder: 45,7 cm (18") Leichtmetallfelgen 4fach im 5-Doppelspeichen-Design, Sitz: Einzelsitz 1. Fondsitzeihe rechts, Zierelemente Holzoptik Ebenholz, dunkelanthrazit, glänzend.

2.2 Fahrzeugzustand

Das Fahrzeug befand sich, gemessen an Alter und Laufleistung, in durchschnittlichem Pflege- und Erhaltungszustand. Das Fahrzeug war bereits längere Zeit auf dem Sicherstellungsgelände des Abschleppdienstes abgestellt und wurde seitdem laut Aussage des Abschleppdienstes regelmäßig gewartet.

Im Rahmen der ober- und unterseitigen Besichtigung sowie des durchgeführten Probelaufes konnten folgende Auffälligkeiten bzw. Fahrzeugeigenschaften festgestellt werden.

Der Fehlerspeicher des Fahrzeuges wies in mehreren Bereichen Einträge auf. Diese zeigten sich im Schalttafeleinsatz.

Die Inspektion sowie die Hauptuntersuchung waren fällig.

Die Türverkleidung vorn links war demontiert und im Fahrzeug selbst eingelagert.

Der Außenspiegel links war demontiert bzw. gebrochen. Insbesondere das Spiegelglas als auch das Spiegelgehäuse waren gebrochen.

Die rechte Schlussleuchte war angestoßen bzw. gebrochen.

Die Schwellerverkleidung links war gebrochen. Der Schweller selbst war lokal eingedrückt.

Drei der verbauten Felgen waren anstoßbedingt beschädigt. Eine der beschädigten Felgen wies auffallend starken Materialabtrag auf (siehe Bild 22). Aufgrund des massiven Beschädigungsbildes der Felge ist aus sachverständiger Sicht vor dem Weiterbetrieb des Fahrzeuges eine Achsvermessung durchzuführen.

Die Heckklappe wies links unterhalb der Heckscheibe eine Delle auf.

Der Bezug des Fahrersitzes wies ein Brandloch auf.

Der linke Außenspiegel war im Bereich der Arretierung beschädigt bzw. gebrochen. Der Spiegel war frei drehbar, ein Einrasten in Fahrposition erfolgte nicht.

Im Rahmen der Fahrzeugbefundung wurde an allen Karosserieaußenteilen eine Lackschichtdickenmessung durchgeführt. Im Rahmen dieser Messung waren Nachlackierungen in mehreren Bereich festzustellen. Insbesondere der Kotflügel vorn rechts wies Lackstärken bis zu 1,3 mm auf. In mehreren Bereichen des Fahrzeuges darüber hinaus waren Spuren von Anlackierungen feststellbar. Die dabei nachlackierten Flächen, wie z.B. die linke Schiebetür als auch das linke Seitenteil wiesen einen Farbunterschied zum Ursprungsfarbtone des Fahrzeuges auf.

2.3 Besonderes

Das Fahrzeug war zum Besichtigungszeitpunkt mit einem Zündschlüssel versehen. Weitere Schlüssel standen nicht zur Verfügung.

Ein Service-Scheckheft lag nicht vor.

3 Sachverständige Beurteilung / Wertermittlung

Für den oben genannten Pkw Mercedes-Benz V 250 wurde eine umfangreiche Marktanalyse durchgeführt. Dabei wurde der Fahrzeugwert sowohl rechnerisch nach dem System Schwacke als auch am Markt selbst überprüft.

Unter Berücksichtigung aller wertbildenden Kriterien wie Fahrzeugart, Ausführung, Alter, Laufleistung, Erhaltungszustand, des vorhandenen Sonderzubehörs sowie aller sonstigen wertbildenden Faktoren, insbesondere auch der derzeitigen Marktsituation für entsprechend vergleichbare Fahrzeuge, ergibt sich ein Marktwert (Einkaufswert am Markt) in Höhe von

(inkl. MwSt.) € 30.000,00

In Worten: Dreißigtausend Euro

4 Zusammenfassung

Das hier behandelte Fahrzeug wurde zwecks Wertermittlung am 06.10.2022 bei der Firma [REDACTED] in 49186 Bad Iburg besichtigt und fotografiert.

Im Rahmen der Besichtigung konnte auch eine unterseitige Besichtigung auf einer Hebebühne sowie ein Probelauf durchgeführt werden.

Es wurde eine Wertermittlung unter Berücksichtigung aller wertrelevanten Kriterien durchgeführt. Danach ergibt sich für das betreffende Fahrzeug ein Marktwert (Einkaufswert am Markt) in Höhe von (inkl. MwSt.) € 30.000,00

Auf die erstellte Lichtbildanlage wird verwiesen.

5 Schlusswort

Dieses Gutachten wurde unparteiisch und nach bestem Wissen und Gewissen erstellt.

Osnabrück, 11.10.2022/Pr

Der Sachverständige
[REDACTED]

[REDACTED]



Bild 1 : Diagonale vorn



Bild 2 : Diagonale hinten



Bild 3 : Innenraum



Bild 4 : Kombiinstrument

Duplikat



Bild 5 : Übersicht



Bild 6 : Übersicht



Bild 7 : Innenraum hinten



Bild 8 : Kofferraum



Bild 9 : Typenschild



Bild 10 : Motorraum



Bild 11 : Türverkleidung demontiert



Bild 12 : Spiegel demontiert



Bild 13 : Spiegel gebrochen



Bild 14 : Schlussleuchte gebrochen



Bild 15 : Fahrersitz mit Brandloch

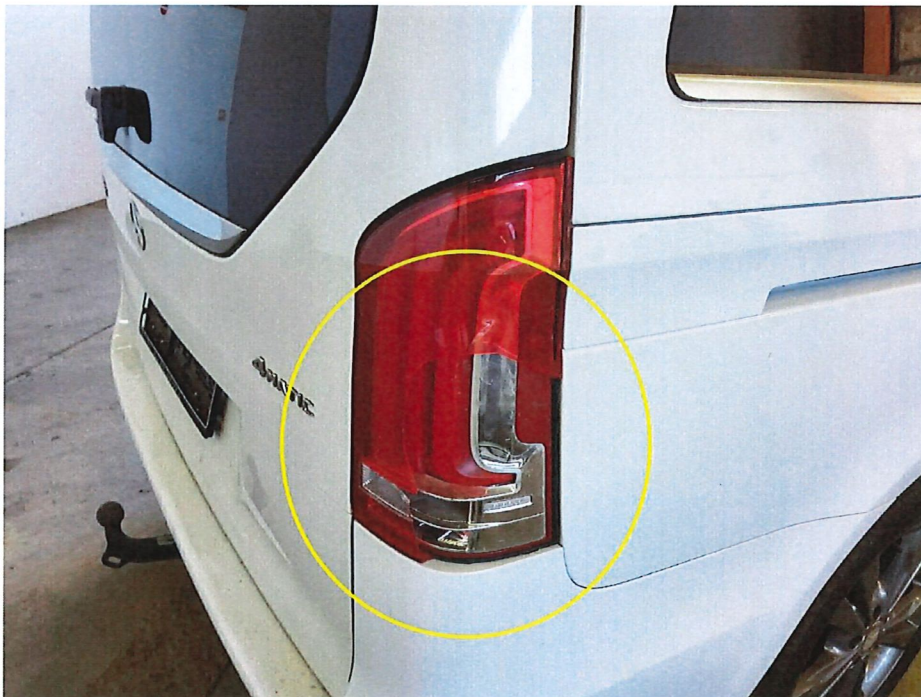

Bild 16 : Innenraum teilweise demontiert

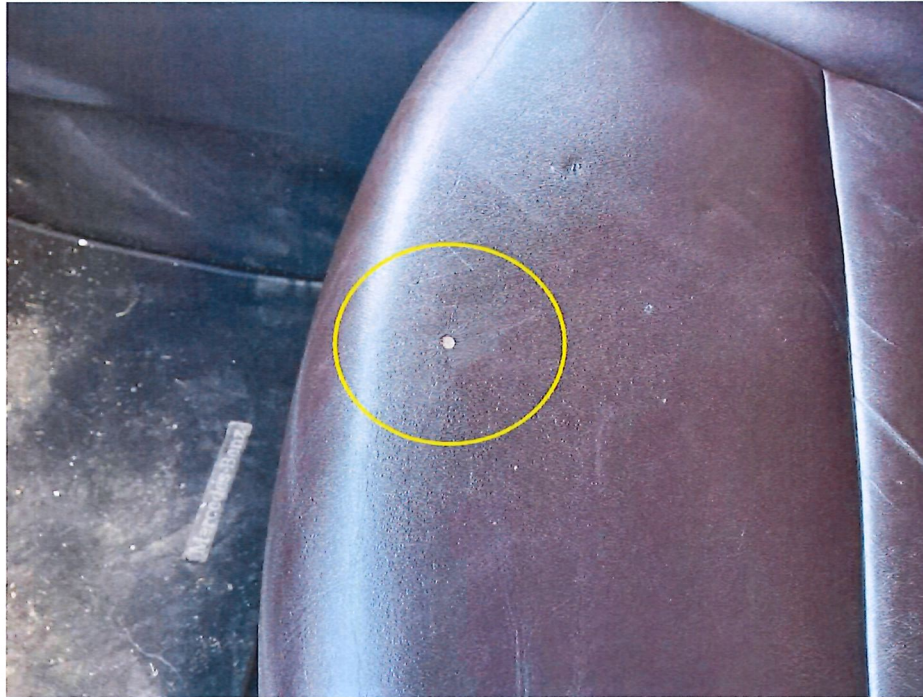

Bild 17 : Nachlackierungen in mehreren Bereichen



Bild 18 : Heckklappe mit Delle



Bild 19 : Stoßfänger hinten verkratzt

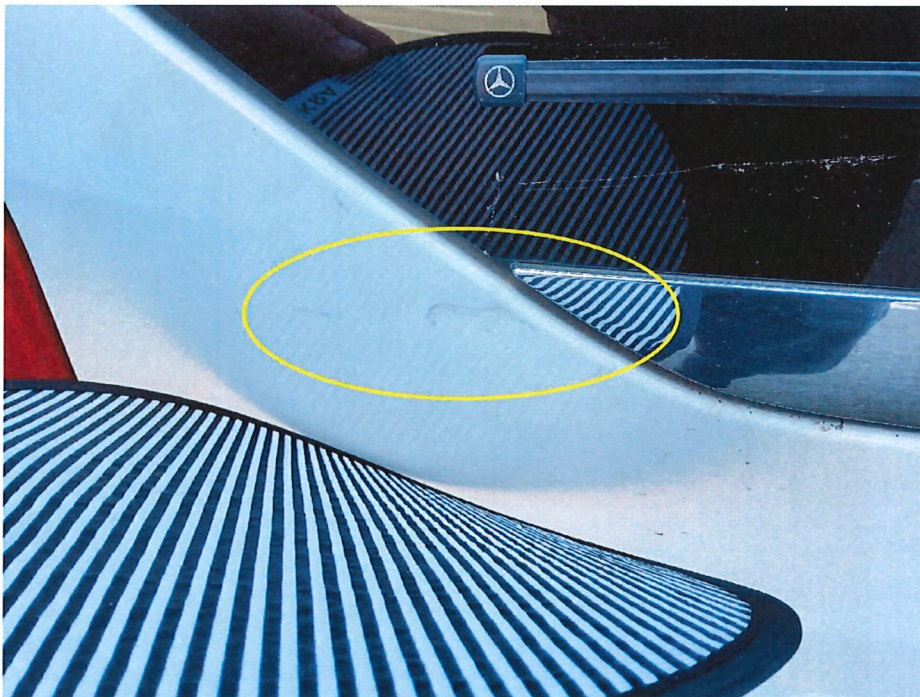

Bild 20 : Felgen angestoßen



Bild 21 : Felgen angestoßen



Bild 22 : Felgen angestoßen

