

SCHWEIZERISCHE
SCHACHZEITUNG

REVUE SUISSE D'ECHECS
RIVISTA SCACCHISTICA SVIZZERA

Herausgegeben vom Schweizerischen Schachverein

REDAKTION:

P. Müller, Arlesheim; K. Kummer, Rapperswil, Probleme
W. Naef, Wädenswil, Studien; Prof. R. Geisseler, Bellinzona
J. L. Ormond, Corseaux, Leiter der Fernturniere

Siebenundfünfzigster Jahrgang
1957

Inhaltsverzeichnis 1956⁷

(Die Zahlen beziehen sich auf die Seiten)

Abhandlungen

Averbach J.

- Die Theorie Springer und Bauer gegen Läufer 144

Carrisson G.

- Cecità scaccistica 9

Chéron A.

- Fou et 2 pions séparés contre fou sur couleur différente 244

Feigerl G.

- Ein entthrontes Meisterwerk 83

Gereben E.

- Theoretische Erfahrungen mit der Königsindischen Verteidigung im Aljechin-Gedenkturnier 42, 72, 113

Kummer K.

- Die Beschäftigungslenkung — ein interessantes Mehrzügerthema 13

Müller P.

- Contribution à la théorie de la variante normale de la défense Nimzo-Indienne 32
- Interessante Eröffnungsprobleme — erläutert an 3 Kurzpartien 201
- Verlier den Kopf nur wegen einer Dame nicht 228

Naef W.

- Das verflixte Turm-Endspiel 39
- Der starke Freibauer 80
- Märchenhaftes Schach 118
- Zwei interessante Berichtigungen 207

Soultanbéieff V.

- Une variante discutable de la vieille partie espagnole 204

Unzicker W.

- La technique des finales 7

Aufsätze, Turnierberichte

Barcza G.

- Die ungarische Nationalmannschaft auf Reisen 241

Baumgartner W.

- Alois Nagler fünfzigjährig 247

Blaß R.

- Das Einsiedler Schachgedicht 203
- Greco, sein erstes Manuskript und die Rochade 69
- Vor 100 Jahren 34

Bütikofer A.

- Le tournoi zonal de l'Amérique latine à la Rio de Janeiro 195

Bütikofer A. und Seitz J. A.

- Mar del Plata 1957 71

Crisovan A. und Müller P.

- Großmeister Gedeon Barcza in der Schweiz 21

Florian T.

- Das Schachleben in Ungarn 25

Gereben E.

- Torneo internazionale di San Benedetto del Tronto 1957 196

Gmür E.

- Welche Sanktionen treffen den Spieler, der seine Partie nicht notiert? 85

Haller E.

- Dreißig Jahre Schachwettkämpfe zwischen Springer Zürich und aargauischen Mannschaften 58

Handschin E.

- Baltischer Brief 205

Kühnle W.

- Edwin Bhend — Coupe Suisse-Sieger 1957 109
- Silbnerer Springer 1957 102
- Wie kann ich den Spielbetrieb interessant gestalten? 130
- 209 Teilnehmer bei der Coupe Suisse 1958 250

Levi R.

- Nimzowitsch Zürich zum zweiten Mal Schweizer Mannschaftsmeister 215
- Wie würden Sie folgende Streitfälle entscheiden? 254
- Zürcher Stadtmeisterschaft 1957 148

Lienberger E.

- Nouvelles de Genève 149
- Schachwoche in St. Moritz 59

Haldimann 117. Hedinger 222. Herter 123. Heuer 206. Hostettler 35. Howson 194. Hürlimann 183.

Jezek 177. Johner 207. Israilovici 78.

Kampenou 206. Karaklajic 139, 203, 228. Karl 123. Kälin 228. Karlsson 10. Keller 117, 118. Keres 6, 7, 75, 77, 206, 241, 242. Kinzl 94 (3), 111. Klainguti 166. Knobel 122. Kobler 16. Kortschnoi 174, 177. Kotov 71. Kraus 16. Kupper 158, 161, 162, 164, 180, 217, 219, 220, 253.

Lambacha 182. Lardon 17. Larsen 32, 240, 240. Leiser 221. Levi 122, 202. Lohmann 123. Lohs 123. Lindblom 240. Lüthi 183. Ludajic 202. Luginbühl 116, 117. Lukic 123, 226. Lüscher 253.

Marmoud 161, 163, 164, 166, 182. Marti 52. Martin 158, 166, 181. Matanovic 80, 137. Meyer E. 182. Meyer O. 54. Mikula 84. Milic 119. Mottet 35. Muffang 141. Müller J. (Stuttgart) 252. Müller P. (Arlesheim) 17, 202, 253. Müller H. (Berlingen) 116, 117, 117.

Naegeli 163, 166, 166. Najdorf 42, 43, 43, 71, 72, 72, 73, 113, 115, 115, 115. Nedeljkovic 174, 174. Neikirch 124. Nezmehdinov 48. Niemelä 203. Nievergelt E. (Zürich) 111, 112, 139, 159, 159, 160, 182, 217, 217, 219, 219, 220, 253. Nievergelt J. (Bern) 53, 116, 117.

Oberson 182. Olafsson 240. Olsommer 36, 160. Orbaan 240.

Pachman 44, 115, 136. Padevski 43, 113. Panno 195. Paoli 94, 140. Pfeiffer 139. Pilnik 30. Pihart 177. Pitksar 205. Popoff 124. Porreca 112, 252. Prinz 169.

Rautenberg 123. Reshevsky 223. Ribera 225. Rickenbach 17. Ritter 253. Staehelin 90, 93. Ronsperger 253. Roessel 194. Rossetto 195, 196. Roth 56, 77, 170, 171. Rovner 33.

Sacchetto 18. Sanguineti 196. Sansas 94, 139. Schaeppli 159, 162, 166, 166. Schaffner 222. van Scheltinga 30. Schmid L. 94, 134, 200. Schmid W. 228. Schönenberger 253. Schürmann 77, 122. Schudel 16. Schuhmacher 110. Schuster 123. Seitz 194, 254. Selhofer 253. Senn 8. Skuja 205. Sliwa 32, 116, 137, 138, 227. Smyslov 43, 45, 46, 47, 78, 96, 97, 98, 115, 176, 184, 199. Soller 35, 53, 168, 169, 213. Soutanbéieff 204. Spasskij 50. Staehelin 250. Stahlberg 42, 44, 44, 115, 115, 239. Straub 183. Szabo 43, 72, 114, 116, 236.

Taimanov 32, 43, 44, 45, 73, 74, 74, 114, 115, 119, 174. Tal 48, 49, 75, 178. Teschner 178. Tolusch 75, 174, 206. Tomovic 126. Trachslar 172, 201. Trifunovic 80. Troianescu 234 (u), 238, 240. Troyon 168, 253. Uhlmann 43, 73, 74, 114, 236. Unzicker 6, 7, 92, 112, 141. Uusi 205.

Vogt 56, 117. Voser 122.

Walser 35. Walther 17, 24, 133, 135. van Weezel 194. Wegener 19. Weiß 17, 36, 122. Wisard 166. Wülser 183. Wunsch 172.

Zäh 228. Zehnder 212. Zimmerling 18. Zita 203, 203.

Probleme

a) Zweizüger

Urdrucke:

Ahues H. 82, 187. Baswedan A. 51. Bornstein M. 187. Dimitrow N. Ing. 143. Ellermann A. 14, 187. Fastosky P. 106. Frei G. 143, 187. Fulpius J. 37, 51. Groeneveld C. 209, 246. Haring J. 14 (2), 37. Hasenzahl K. 187. Heilbut Z. 37. Hermanson H. 106 (2). Hjelle D. 143, 209. Johner H. 37, 186. Knuppert H. 246. Kratochvil K. 209, 246. Kupper J. 121 (2). Mansfield C. 209. Manzone D. 82. Marysko M. 106, 121. Mettler J. 229. de Moreas F. M. 229. Morra J. C. 82, 143, 186. Nowotny F. 143. Petite E. 51, 106. Prete R. 82 (2). Preziosi B. 37. Pribyl V. 187. Salardini E. 51 (2), 121 (2), 209, 246. v. d. Straat F. P. 14. Szwedowski L. 121. Tschepisch-nji V. 246. Usunoff E. 229. Welikij N. M. 229. Wirtanen E. A. 106. Zanco V. 37. Zuk H. 143, 209.

Nachdrucke:

Frei G. 246. Hermanson H. 142. Junker K. 142. Kummer K. 142. Zilahi Z. 142.

b) Dreizüger

Urdrucke:

Baswedan A. 51. Bornstein M. 14, 210. Brunner Ed. 143. Bühler L. 210. Dimitrow N. Ing. 187, 229. Erdös Dr. G. 210 (2). Fulpius J. 246. Hajek K. 187, 210. Johner H. 37, 246. Kratochvil K. 210, 229. Kupper J. 186, 229. Mangalis L. 106. Marysko M. 210. Maßmann Dr. W. 51, 82 (2). Morra J. C. 82, 210. Nowotny F. 187 (2), 246. Pfeifferkorn H. 121. Reichtannen J. 143. Sutter A. 186. Thomas G. 229. Wirtanen E. A. 82.

Nachdrucke:

Eerkes A. P. 14. Flatt K. 14. Hartong J. 106. Havel M. 106. Ingre B. 106. Johner H. 14. Matthews R. C. O. 14. Rupp R. 51. Stamp O. 37. Sutter A. 37. Vissermann E. 51.

c) Mehrzüger

Urdrucke:

Angeli H. 246. Bleyer J. Prof. 121. Dimitrow N. Ing. 51 (2). Eberle Dr. St. 210. Erdös Dr. G. 121 (2). Fulpius J. 37. Grunwald A. 143. Henneberger Dr. M. 121, 186. Johner H. 246. Känzig O. 229. Keinz L. 187. Maßmann Dr. W. 37. Nowotny F. 82, 229. Ott H. 186. Pachman V. 210, 229, 246. Speckmann Dr. W. 14 (2). Sutter A. 14, 143, 187. Wastl R. 82 (2). Zajic H. 210.

Nachdrucke:

Grasemann H. 13. Halberstadt V. 106. Johannessohn Ch. 13. Kupper J. 143. Lepuschütz H. 13. Ott H. 37. Shinkman W. A. 83. Siers Th. 106. Würzburg O. 83.

d) Selbstmatt

Pflughaupt W. 51. Wastl R. 210 (Urdruck).

Schweizerische Jugendschachmeisterschaft 1957

3, 101, 107, 116

Schweizerische Mannschaftsmeisterschaft 1956

17, 27

Schweizerische Mannschaftsmeisterschaft 1957

2, 26, 61, 99, 109, 147, 173, 189, 211, 215, 251

Schweizerisches Schachturnier 1957

26, 45, 63, 105, 107, 130 (U), 142, 151, 174 (U), 180

Schweizerisches Schachturnier 1958

235

Schweizerischer Schachverein

Abgeordnetenversammlung 2, 69, 108
Etat 190
Neue Sektionen 165, 198
Protokoll 67
Redaktion der SSZ 12, 173
Zentralvorstand 75, 103, 127, 157, 173, 197

Studien

a) Urdrucke
Bondarenko 231, Fontana 208, Kakovin 231
b) Nachdrucke
Chéron 208, 231 (6). Dimenberg 144.

Fritz 12. Grigoriew 39. Korolkov 12. Kubel L. 144, 231. Liburkin 119, 144. Matissou 119, 144, 231. Platow M. 12. Platow W. 12. Prokes 80 (3). Rossolimo 39. Sachodiakin 144. Ssarytschow A. 12. Ssarytschow K. 12. Ssawitow 119. Ssow-Nassimowitsch 144. Tschechow 81 (3). Vancura 39. Villeneuve-Escaplon 208. van Vliet 12. Weenink 12.

Terminkalender

26, 68, 147, 160, 199, 232, 239

Totentafel

Duras 60
Haberditz 250
Halter 85
Hofer 19
Ilmakunnas 147
Krejciak 38
Malmgren 60
Murray 250
Pavey 250
Vessaz 60

Unser Portrait

Darga 92
Larsen 31
Smyslov 95
Tal 48

Was würden Sie ziehen?

11, 94, 118, 165, 201, 244

Das Einbinden der Schachzeitung 1957

besorgt Ihnen fachmännisch und gediegen unsere Buchbinderei

Standardausführung:

Dunkelroter Leinenband mit Goldprägung **Fr. 5.80**
Einbanddecke, ohne Einbinden **Fr. 3.80**
Spezialausführungen auf Wunsch.

Die Hefte sind uns komplett zuzustellen. Fehlende Nummern können zu 50 Rp. ersetzt werden.

BUCHDRUCKEREI GASSER & CO. RAPPERSWIL SG

STUDIEN

Klein aber fein

970 L. Van Vliet
«Deutsche Schachztg.»
1888

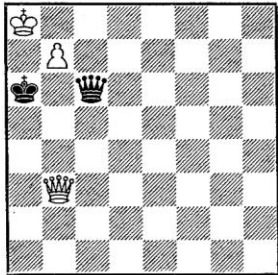

Weiß zieht und gewinnt

971 W. & M. Platow
«Deutsche Schachztg.»
1908

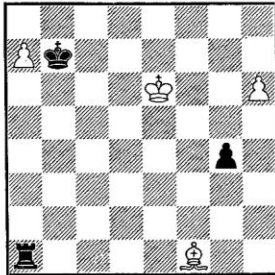

Weiß zieht und gewinnt

972 H. Weemink
«Tijdskr. v. d. NSB»
1918

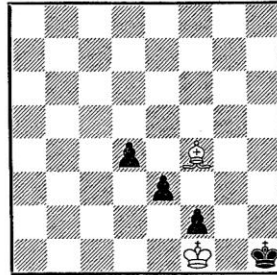

Weiß zieht und hält
unentschieden

973 A. & K. Ssarytschow
«Schachmatny Listok»
1928

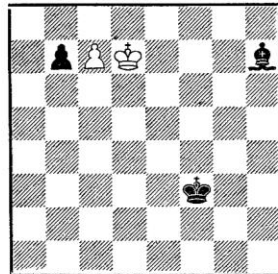

Weiß zieht und hält
unentschieden

974 W. Korolkow
«Lelo»
1951

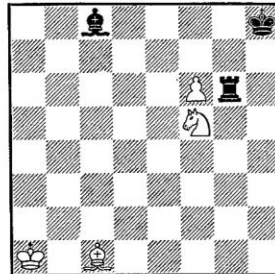

Weiß zieht und gewinnt

975 Dr. J. Fritz
«BCM»
1956

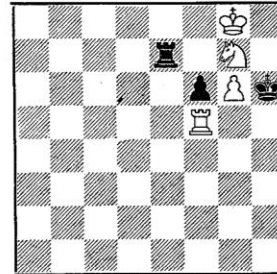

Weiß zieht und gewinnt

Zum Auftakt ein bunter Strauß alter und neuerer Studien, die vielleicht nur das eine gemeinsam haben, daß ihre Ausgangsstellungen einer praktischen Partie entnommen zu sein scheinen. Die gute Studie soll uns nicht nur mit schönen Kombinationen erfreuen, sondern auch unseren Blick für das Endspiel der praktischen Partie schärfen. Sie soll uns zeigen, was für verborgene Möglichkeiten in scheinbar harmlosen Stellungen verborgen sind. Während in der Eröffnung und im Mittelspiel die Ideen durch die Vielzahl der Figuren sozusagen noch verwässert sind, können wir sie im Endspiel als reinstes Konzentrat genießen.

Redaktionelles

Der obige Beitrag zu unserem Studienteil stammt aus der Feder unseres neuen

Leiters dieser Rubrik, Meister **Wladimir Naef**, Seestraße 105, Wädenswil. Auf unsere Anfrage hin hat sich W. Naef spontan bereit erklärt, den zur Zeit etwas verwaisten Posten eines Studien-Redaktors zu übernehmen. Meister Naef ist den Lesern unserer Zeitung bereits bekannt als Mitarbeiter. So hat er sich seit Jahren als gelegentlicher Verfasser von Artikeln, in letzter Zeit aber regelmäßig als Uebersetzer von Beiträgen aus russischer Schachliteratur zum Wort gemeldet. Wir danken W. Naef dafür, daß er nun zusätzlich auch die Aufgabe übernommen hat, unserem Studienteil jenes Ansehen zu verschaffen, der ihm im Rahmen unserer Zeitschrift gebührt.

Wir bedauern, daß S. Isenegger als bisheriger Leiter des Studienteils seit längerer Zeit nur noch unregelmäßig diese Rubrik mit Material versorgen

konnte und sich in den letzten Monaten ganz zurückziehen mußte. Wir hoffen, daß die nun eingetretene Entlastung seinem Schaffen als Komponist von End-

spielstudien zugute komme und wir danken ihm für die im Interesse der Schweizerischen Schachzeitung geleisteten Dienste.
P. M.

Die Beschäftigungslenkung — ein interessantes Mehrzügerthema

8501 H. Grasemann
Wiener Schachz. 1949

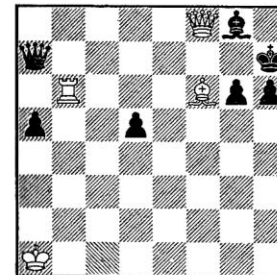

Matt in 4 Zügen

8502 Ch. Johannessohn
Schwalbe 1950

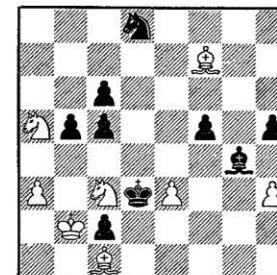

Matt in 5 Zügen

8503 Dr. H. Lepuschütz
Schwalbe Int. T. 1949
1. Erw.

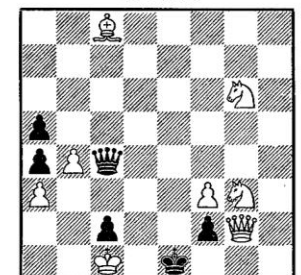

Matt in 5 Zügen

Beim Studieren der Aufgabe Nr. 8501 entdeckt man auf 1. Tb1! die Drohung 2. D:h6+ K:h6 3. Th1#. Schwarz kann dieser Drohung nur begegnen durch 1... h5 oder 1... g5, da die schwarze Dame an die Deckung des Feldes g7 gebunden ist. Weiß muß also versuchen, diese Bauernzüge zu verhindern. Dies gelingt durch einen taktischen Drohwechsel mit 1. Tb8! droht 2. D:g8. (1... h5 2. D:g8+ Kh6 3. Df8+ 1... Df7 2. D:f7+.) Uns interessiert aber vor allem 1... Dg1+. Die Schachprovokation gehört nicht zur Beschäftigungslenkung, sie ist aber ein beliebtes Mittel, um eine Figur vorübergehend von einer wichtigen Verpflichtung zu entbinden. 2. Tb1! Mit 2... Dd4+ 3. L:d4 oder 2... D:b1+ 3. K:b1 kommt Schwarz nicht weiter. Es bleibt ihm also nichts anderes übrig, als mit 2... Da7 das Feld g7 wieder zu decken. Jetzt ist die ursprüngliche Stellung wieder erreicht mit der Ausnahme, daß der Tb1 ein Tempo gewonnen hat, womit die geplante Hauptdrohung durchgeführt werden kann, ohne daß Schwarz dies mit den Bauern verhindern könnte. 3. D:h6+ K:h6 4. Th1#.

Da die Beschäftigungslenkung das einzige direkte Manöver ist, bei dem ein Tempo gewonnen werden kann, ist sie ein oft gebrauchtes Hilfsmittel, um komplizierte strategische Manöver im Mehrzüger darzustellen. Bei der Nr. 8502 ist nach 1. h:g4 S:f7 2. S:c6 keine Dro-

hung vorhanden, da das Feld e5 vom Springer gedeckt ist. Auf 1. Le6? folgt f5-f4! mit der Drohung f:e3. Dies wird mit Hilfe der Beschäftigungslenkung verhindert: 1. Lb3! Ld1 2. Le6! Lg4 und jetzt kommt der Hauptplan zur Ausführung 3. h:g4 S:e6 4. S:c6 ist richtig! 5. Se5#.

Bei Nr. 8503 lautet das Probespiel 1. Df1+! D:f1 2. Sf4 Die schwarze Dame steht in einer Brennpunktstellung, doch hat Schwarz den Zug a:b4 zur Verfügung. Man könnte nun versuchen, mit 1. b5 zum Ziel zu kommen. Darauf folgt aber 1... f1S! Um diesen Zug zu verhindern spielt Weiß 1. La6! D:a6 2. b5! D:b5 und nun folgt der oben beschriebene Hauptplan.

Für eine zweckreine Darstellung des Themas ist es absolut notwendig, daß durch die «Lenkung» für Weiß neben dem gewonnenen Tempo keine Stellungsverbesserung erreicht wird. In diesem Sinne ist auch die Darstellungsform von Dr. H. Lepuschütz völlig zweckrein, da nur das Tempo zu b5 gewonnen wird, wobei das Verschwinden des Lc8 und des Bb5 im weiteren Verlauf der Lösung keine Rolle spielt.

Noch eine Anregung für routinierte Komponisten: Wäre nicht auch eine umgekehrte Beschäftigungslenkung möglich, vielleicht in dem Sinne, daß in der Verführung Schwarz diese Lenkung zur Verfügung hätte, während sie im tatsächlichen Spiel verhindert wäre?

8504 A. Ellermann
B. Aires, Urdruck

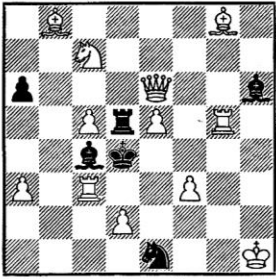

Matt in 2 Zügen

8507 F. P. v. d. Straat,
Rotterdam, Urdruck

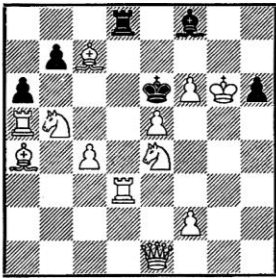

Matt in 2 Zügen

8510 M. Bornstein
Urdruck

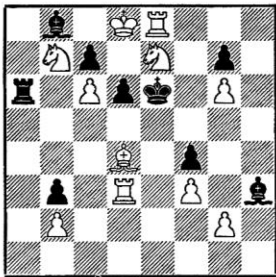

Matt in 3 Zügen

8513 A. Sutter, Zürich
Urdruck

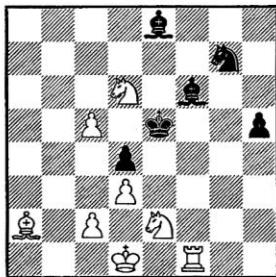

Matt in 4 Zügen

8505 J. Haring, Den Haag
Urdruck

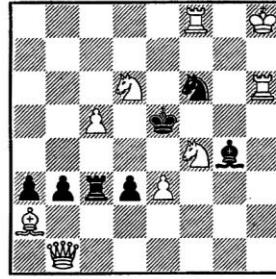

Matt in 2 Zügen

8508 R. C. O. Matthews
Brit. Chess Mag. 1954

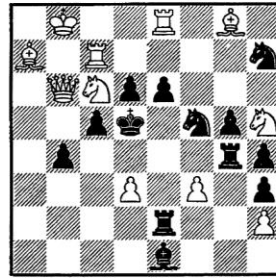

Matt in 3 Zügen

8511 K. Flatt
Tages-Anzeiger 1956

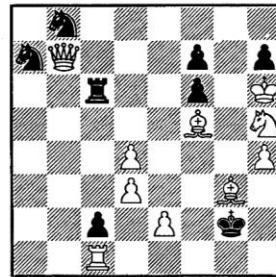

Matt in 3 Zügen

8514 Dr. W. Speckmann,
Hamm, Urdruck

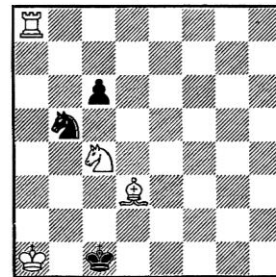

Matt in 4 Zügen

8506 J. Haring
Urdruck

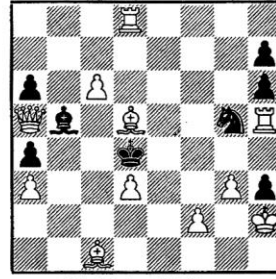

Matt in 2 Zügen

8509 A. P. Eerkes
2. Pr. Problembiad 1953

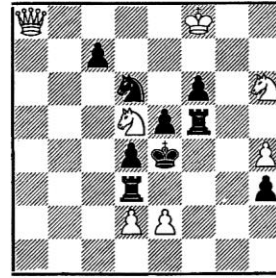

Matt in 3 Zügen

8512 H. Johner
NZZ 1956

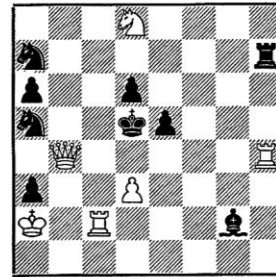

Matt in 3 Zügen

8515 Dr. W. Speckmann
Urdruck nach F. Palatz

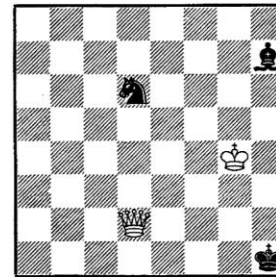

Matt in 4 Zügen

Lösungen zu den September-Problemen

8460. J. Kupper. 1. Se4-f2 droht 2. Sg4+. Themavarianten: 1.... Tb6 2. D:c5+; 1.... Lb6 2. K:b3+; 1.... Tf7 2. S:g6+; 1.... Lf7 2. D:g7+. Das Thema A der Linienkombinationen. Weiß kann in der Drohung einen weißen Langschrittler verstellen, weil die entsprechenden Fluchtfelder des sK durch andere Langschrittler gedeckt sind. Schwarz verstellt als Parade diese weißen Figuren. Diese Verstellungen hat der Autor elegant zu schwarzen Grimshaw-Verstellungen ausgenutzt. Verführungen: 1. Tb6? Dd8! 1. Sf6 Lf7!

8461. H. Johner. 1. Tf-c4 droht 2. Df7+ Ke5 3. f2-f4+. 1.... Dc1 2. Tc5+ T:c5 3. Sb6+. 1.... S:f2 2. Td4+ T:d4 3. Se3+. Zwei symmetrische, mattraine Abspiele! 1.... K:c4 2. Dc6+.

8462. J. Reichtannen. 1. Th5-h4, droht 2. Tb4:c4 K:c4 3. S:e3+. Die Drohung ist zugleich Hauptspiel. Mit der Verführung 1. Th6, die nur an 1.... h2 2. T:f6? d4-d3! scheitert, hat der Verfasser viele Löser aufs Glatteis geführt.

8463. O. Zimmermann. 1. Dg8, droht 2. D:d5+. 1.... Sf6 2. Dg3! Le3 3. D:c7+. 1. Dg3 scheitert nur an Le3, darum muß der schwarze Springer zuerst abgelenkt werden. 1.... Te5 2. Dg6! 1.... Te6 2. D:g2! 1. D:g2 scheitert an ... d2. 1. Dg6? d6!

8464. M. Henneberger. Zwilling A mit Sg2: 1. Sd5. Die weißen Türme und Springer stehen jetzt zum sK in einer symmetrischen Stellung (Axe c1-h6!). Darum die analogen Abspiele 1.... Kd3 2. Sc3 3. Td1 und 1.... Ke2 2. Se1 3. Tc2 Zwilling B mit Se6 statt Sg2: 1. The1, K:e1 2. Tc2 Sg5 3. Sc5 1.... Sg5 2. Sf4 K:e1 3. Tc2 1.... Kd3 2. Sf1. Zwilling B ist eleganter, hat aber am Schluß Duale. Beim Zwilling A scheitert 1. Te1 an Kd3. Dr. M. H. in alter Frische.

8465. H. Ott und A. Arni. 1. Ke6 Zugszwang. Der Läufer h7 wird auf allen Feldern der Schrägen b1-h7 geschlagen, mit Ausnahme von b1. Auf 1.... Lb1 folgt 2. Dc2, droht 3. Sg6 und 3. Sg2. Ein schöner, schwarz-weißer Schnittpunkt. 1.... Lg1 2. D:g1.

8466. J. Haring. Im Satzspiel folgt auf 1.... Ta8+ 2. Lf8+; auf 1. Th1+ 2. Lh7+. Nach dem Schlüssel 1. Te4-c4 droht 2. Lc7 und 2. Lg4. Auf 1.... Ta8+ folgt jetzt 2. Lb8+, auf 1.... Th1+ 2. Lh3+. Mattwechsel in Satz und Spiel.

8467. J. Hartong. 1. Dd1 droht 2. Se5+. 1.... d6 2. D:a4+. 1.... Ld6 2. L:g8+. Die Aufgabe hat den 1. Preis vor allem der eleganten Konstruktion zu verdanken.

8468. E. Vissermann. 1. Kb8 Zugszwang. Die vier anderen weißen Königszüge scheitern jedesmal an einer anderen Flucht des schwarzen Königs. 1. Kb7? Kd6! 1. Kc7? Kf4! 1. Kd7? Kf6! 1. Kd8? Kd4!

8469. G. H. Drese. 1. Sc4 droht 2. c:d3 (e:d3) 3. D:e3+. 1.... Se:c4 2. Dg4+. 1.... Sd:c4 2. Dg2+. 1.... L:c4 2. Lg2+. Eine Häufung von Fesselungen, die die

etwas überladene Stellung rechtfertigen.

8470. J. J. Rietveld. 1. Df2 droht 2. S:c6+ nebst 3. D:a7+. 1.... d4 2. De3! 1.... e5 2. Df4! K. Timpe hat die auch vom Preisrichter übersehene Unlösbarkeit entdeckt: Auf 1.... d4 2. De3 folgt Dc5+!!

8471. P. Overkamp. 1. Da8 droht 2. L:d5 3. Se8. Der Te4 zieht, um dem schwarzen König mit e5-e4 ein Fluchtfeld zu schaffen. 1.... Te4-e3 2. La6! 1.... Te4-f4 2. Lc8!

*

A. Kraemer und E. Zepler haben auf Weihnachten unter dem Titel «**Problemkunst im 20. Jahrhundert**» im Verlag **Walter de Gruyter & Co. Berlin**, im Umfang von 125 Seiten eine Sammlung der besten Probleme der letzten 50 Jahre herausgegeben. Wenn ich richtig gezählt habe, sind es 76 Zwei-, 163 Drei-, 73 Vier- und 49 Mehrzuger von 90 Komponisten, also 3-4 Aufgaben pro Verfasser. Die Referenten haben sich redlich bemüht, jeden Künstler mit seinem besten Werk auftreten zu lassen. Sie sind sich freilich der Problematik eines solchen Unterfangens bewußt, weil es ja für das «Beste» keinen unangefochtenen Maßstab gibt. Sicher ist nur das eine, daß hier wirklich nur treffliche Werke Gnade gefunden haben und daß sie von den Referenten liebevoll und sachkundig, aber auch sehr knapp erläutert worden sind.

Man spürt auf Schritt und Tritt, daß sich die Komponisten in die letzten Tiefen ihrer Entwürfe versenkt haben. Daher dominiert nun die Schwierigkeit. Wahren Genuß erlebt der Leser nur, wenn er selber löst; dann wird er aber zeit lebens mit dem Studium des Buches nie fertig. Wenn er sich aber mit dem bloßen Nachspielen begnügt, dann hebt er kaum die Schätze aus der Tiefe. Das Werk ist eine Kunstsammlung im Taschenformat; gleichwohl eignet es sich nicht als Begleiter auf einer Schach-Weltreise, weil er nicht erfährt, ob ein Komponist noch lebt und wo er zu Hause ist.

Kraemer/Zepler arbeiten vorsichtig und gründlich. Man wird sich nicht über Fehler beklagen müssen. Ich habe nach geduldiger Wanderung durch dieses Labyrinth nur zwei mißratene Geisteskinder getroffen. Nr. 27 von E. Brunner ist nebenläufig (man braucht die a-Linie nicht, weil die f-Linie offen ist!) und Nr. 181 ist unlösbar wegen 1.... Lf4!

Gar mancher Komponist wird stiefmütterlich behandelt. F. Palatz ist nur einmal vertreten und Dr. K. Fabel wäre überhaupt nicht anzutreffen, wenn er nicht an einer Gemeinschaftsarbeit mit A. Kraemer beteiligt gewesen wäre. Das schweizerische Problemschaffen kommt darin sehr schlecht weg. E. Brunner ist offenbar nur Bahnungskünstler. Nr. 128 von H. Johner und Nr. 224 von H. Ott sind treffliche Sachen, aber noch lange nicht das Beste, was wir ihnen verdanken. K. Flatt, J. Kupper, A. Nagler, W.

Preiswerk. W. Stooß u. a. sind nicht würdig befunden worden, hier mitzureden. Eine solche Geringschätzung haben wir nicht verdient, gehören wir doch zu den besten Kunden des letzten Buches «Im Banne des Schachproblems» von Kraemer /Zeppler. — Gschäch nüt börsers!

Die berühmte «Peribahnung» hat E. Brunner zeitlebens beschäftigt. Obgleich es ihm an treuen Helfern nie gemangelt hat, durfte er die Letztform nicht mehr erleben. Erst zwölf Jahre nach seinem Tode ist sie dem großen Schweden J. Fridlitzius gelungen. Seither ist es darum still geworden, das grandiose Werk ist fertig. Siehe 7404 im Jhg. 1950 der SSZ. M. H.

Was würden Sie ziehen?

Lösungen zu den Stellungen auf Seite 11

A. 5136. Damengambit

Kraus (Stuttgart) — Kobler (St. Gallen)

1. d4 d5 2. c4 e6 3. Sc3 Sf6 4. Lg5 Le7 5. e3 o-o 6. Sf3 Sbd7 7. Tc1 c6 8. Ld3 d:c4 9. L:c4 Sd5 10. L:e7 D:e7 11. o-o S5b6. Bis anhin wurde die Partie nach berühmten Mustern, wie sie einst üblich und ausanalysiert waren, behandelt. Doch anstelle des Textzuges beliebt der Tausch 11.... S:c3, um e6-e5 folgen zu lassen, was dem Schwarzen leidlich Spiel gibt. 11.... Sb6 lähmt die Emanzipation des Damenflügels und ist deshalb ungebräuchlich. 12. Ld3 e5. Wohl kommt auch hier Schwarz zu dem Befreiungsstoß, aber nach 13. De2 g6 14. Tfe1 Tfe8 15. a3 Df8 16. d:e5 S:e5 17. S:e5 T:e5 18. f4! ist leicht zu erkennen, daß der Sc3 weit bedeutsamer am Geschehen teilnehmen kann, als der etwas abseits gerückte Springer auf b6. 18.... Th5! Wagemutig wird der Turm auf Abenteuer ausgeschickt. Zu diesem Entschluß mochte auch die Erkenntnis beigetragen haben, daß die Turmrückkehr zur Basis wegen 19. e4 oder auch sofortigem 19. f5 wenig Heil versprach. 19. Sc4 De7 20. Sg3 Th6 21. Df2! Ueberdeckt den Bauern f4, zur Vorbereitung von e3-e4, was, sofort ausgeführt, an Dh4 mit Doppelangriff auf f4 und h2 scheitern würde. 21.... Sd5. Das Bauernmehr des Weißen am rechten Flügel, das nun durch Vorstoß in der Mitte ausgewertet werden soll, läßt sich positionell nicht ausgleichen durch Gegenspiel am Damenflügel, da dieser entfaltungsunfähig ist; Schwarz sucht daher durch taktisch-kombinatorische Wendungen die gefährdete Lage zu meistern. 22. e4 Sf6. Droht 23.... Sg4, aber auch sofort 23.... T:h2. 23. h3. Die Einkreisung schreitet vor und alles scheint

in schönster Ordnung, doch durch ein verwegenes Figurenopfer wird die weiße Königsbastion aufgebrochen und die Verlegenheitsstellung des s-Turmes auf h6 wandelt sich zu einer kraftstrotzenden Macht. 23.... L:h3! Analytisch ist dieses Opfer vielleicht nicht völlig korrekt, doch praktisch bildet es die beste Chance und ist auch psychologisch von Bedeutung, da aus einem bestens vorbereiteten Angriff Weiß sich plötzlich in eine schwere Verteidigung gedrängt sieht. 24. g:h3 T:h3 25. Dg2. Die Hauptdrohung des Schwarzen war 25.... Sg4; diese wird mit dem Damenschritt zwar auch berücksichtigt, doch hat der Angreifer nun Gelegenheit, mit seiner Dame auf d4 einzudringen. Wahrscheinlich war zur Vermeidung dieses Uebels 25. Le2! stärker. Der damit angebotene Bauer e4 durfte kaum geschlagen werden, da darauf Weiß mit (nach 25.... S:e4) 26. Lf1 zum Damentausch käme und in ein günstiges Endspiel abwickeln könnte. Und die einzige Fortsetzung, dem Damentausch zu entgehen, 26.... Dh4, brauchte Weiß nicht zu scheuen, da die Folge 27. T:e4 T:g3+ 28. Lg2 usw. für Weiß befriedigend ausfiel. 25.... Dd7! Deckt den Turm und droht beiläufig 26.... Dd4+. 26. Le2 Dd4+ 27. Kf1 Th4. Das gewinnt den dritten Bauer für die geopfert Figur und läßt weitere Störaktionen offen. 28. Lf3 T:f4! Das mußte gut berechnet werden, da nun Weiß Dame und Turm gleichzeitig angreifen kann. 29. Se2 Dd3 30. Te3 Db5 31. a4 D:b2 32. S:f4 D:c3 33. e5 Te8 34. De2 Dd4! 35. Sd3 D:a4 36. Dd2 Sg4 37. Te4 Da1+ 38. Te1 Dd4 39. Te4 Sh2+ 40. Kg2.

Diagramm A

40.... Dg1+! Eine entzückende Schlußkombination, mit der Schwarz seine imponierende Leistung aufs schönste abrundet. 41. K:g1 S:f3+ 42. Kf2 S:d2 43. Td4 b5 und Weiß gab nach weiteren drei Zügen das Spiel auf. (Neue Zürcher Zeitung.)

B. 5137. Königsindisch

Dr. H. J. Schudel — Dr. E. Goldberger

(Winterturnier der Basler SG 1955/56)
1. d4 Sf6 2. e4 g6 3. Sc3 Lg7 4. e4 d6 5. Le2 o-o 6. h4. Diesem Angriffsverfahren bediente sich vor einigen Jahren oft und mit gutem Erfolg der Zürcher Meister Dr. E. Strehle. So verdankt er diesem System glänzende Siege in der entscheidenden Partie um die Landesmeisterschaft 1946 gegen F. Gygli (SSZ

1946, S. 158) und gegen den argentinischen Großmeister Jul. Bolbochan (SSZ 1950, S. 152). 6.... e5 7. d5 a6 8. a4 e6. In Frage kam vorerst h7-h5; die Erfahrung lehrt aber, daß damit der Vorstoß g2-g4 doch nicht aufgehalten werden kann, denn unter Umständen geschieht g2-g4 unter Bauernopfer.. 9. d:e6 f:e6? Schwächt die Königsstellung. Statt dessen kam L:e6 in Betracht. Auf der halboffenen e-Linie könnte Schwarz außerdem Gegenspiel anstreben. 10. h5 Sc6? An Stelle dieser verlockenden, aber trügerischen Springereskapade auf den weißen Damenflügel kam Tf7 nebst Lh8 in Frage, um den für Verteidigung und Gegenangriff gleich wichtigen Lg7 zu erhalten. 11. h:g6 h:g6 12. Lh6 Sd4.

Diagramm B

11. Dd2! Ein «gefühlsmäßiges» Turmopfer, dessen Stichhaltigkeit am Brett nicht ausgerechnet werden konnte. Der Erfolg gibt aber dem Anziehenden recht. In wenigen Zügen wird die fehlerhaft verteidigte schwarze Königsstellung aus allen Fugen gehoben. 13.... Sb3. Schwarz läßt sich die Sache zeigen und liefert damit das Material zur Hauptvariante. 14. Dg5 S:a1 15. e5! Ein vielseitiges, ergänzendes Bauernopfer. Es hemmt die Organisierung der schwarzen Figuren, macht dem Sc3 das Feld e4 zugänglich und öffnet die Diagonale b1-h7. 15.... d:e5 16. L:g7 K:g7 17. Dh6+ Kf7 18. Sf3. Das Eingreifen des Springers entscheidet nun schnell. 18.... Se2+ 19. Kf1 Dd6 20. Sg5+ Ke7 21. Dg7+ Kd8 (Ke8 22. D:g6+) 22. Th8! 28. T:f8 Dd7 24. D:g6 Sd4 25. Lh5. Gewinnt bei anhaltend überlegener Stellung eine Figur. Schwarz gab die Partie später auf.

C. 5138. Sizilianisch

E. Walther — H. Weiß

(Winterturnier 1955/56 der SG Zürich)
1. e4 c5 2. Sf3 d6 3. d4 c:d4 4. S:d4 Sf6

5. Sc3 a6 6. Lg5 e6 7. f4 Le7 8. Df3 De7 9. o-o-o Ld7 (Sc6!) 10. e5! d:e5 11. f:e5 Sd5 (D:e5? 12. Lf4 nebst D:b7) 12. L:e7 S:e7 13. Dg3 Sg6 14. Sc4 D:c5 15. Sd6+ Kf8 16. Da3 Se7 17. Lc4 Sbc6 18. Thf1 f6 19. S:c6 L:c6 20. Tde1 Dg5+ 21. Kb1 Ld5.

Diagramm C

22. Sf5! Ein schöner Problemzug, der dem Ld5 die Deckung durch die Df5 und den Se7 entzieht. 22.... L:c4 23. D:e7+ Kg8 24. Sd6 h6 25. S:c4 e5 26. Tf3 Dh4 27. Tg3 g5 28. D:f6! aufgegeben.

D. E. Camponovo (SG Zürich) —

M. Ganz (Basler SG)

Gespielt am 3. 9. 1955

16.... Sc:e4! Ein überraschendes Springeropfer, das mit einem Schlage die Schwächen der weißen Stellung bloßlegt. 17. Lf1. Alles andere verliert auch. Z. B. 17. S:e4 S:e4 18. D:e4 e6! 17.... S:c3 18. b:c3 S:d5 19. De4 L:d4 20. S:d4 Te7 und Schwarz gewann.

E. P. Müller, Arlesheim (Basler SG) —

Gauß (Stuttgart-Vaihingen)

Gespielt an Pfingsten 1956

16.... S:e5! Hier wie im vorhergehenden Beispiel zerschlägt ein Springeropfer die weiße Position. 17. f:e5 L:e3 18. D:g7 D:d4 19. Ke2 Lg5 20. D:h8 De3+! 21. Kf1 D:d3+ 22. Kg2 Tc2+ 23. Kh3 L:h4 24. K:h4 D:e4+ 25. aufgegeben.

F. Rickenbach (Luzern) —

Lardon (Court)

SMM 1956

Mit einem nicht fernliegenden Springeropfer erzwingt Weiß entscheidende Linienöffnung: 24. Sf5+! g:f5 25. g:f5 T:h1 26. T:h1 Tg8 28. S:g5 aufgegeben.

INLANDS-CHRONIK

Schweizerische Mannschaftsmeisterschaft 1956

Resultate der Finalwettkämpfe der II. Kategorie

Bern — Rapperswil 4:4 und 4:4

1. Wettkampf: Blau — Bernard 1:0. Brunner — Marthaler 0:1. Säuberli — Gmür ½:½. R. Meyer — Trachslers 0:1. Selhofer — Menzel ½:½. Breitenmoser — Fischer 1:0. O. Meyer — Herzig 1:0. Aebi — Bähler 0:1.

2. Wettkampf: Blau — Bernard 1:0. Brunner — Marthaler 0:1. Säuberli — Trachslers 0:1. R. Meyer — Menzel 1:0. Nievergelt — Gmür 0:1. Breitenmoser — Bähler 1:0. O. Meyer — Schönenberger 0:1. Aebi — Osterwalder 1:0.

Durch Losentscheid steigt Bern in die I. Kategorie auf. Rapperswil und Court haben in einem weiteren Wettkampf den 7. Vertreter in der obersten Klasse unter sich auszumachen.

Le sacrifice classique du fou en h7

5149. Partie française

H. Weiss — Cl. Olsommer

Tournoi d'hiver 1956/57 de la SG Zürich

1. e4 e6 2. d4 d5 3. Cc3 Fb4 4. e5 c5
5. a3 F:c3+ 6. b:c3 Dc7 7. Cf3 Ce7

Les coups Dd8-c7 et Cg8-e7 cadrent mal ensemble. Quelques parties jouées en Russie et citées par Euwe l'ont démontré: 8. Fe2 (8. Fd3 c4! avec gain de temps) Cc6 9. o-o et maintenant:

a) 9... f6 10. e:f6 g:f6 11. Ch4 Cg6 12. Fh5 Dg7 13. Dd3 Tg8 14. Te1 avec jeu d'attaque prometteur (Panov — Tolusch, URSS 1948).

b) 9... Fd7 10. e4 f6 11. Te1 f:e5 12. d:e5 o-o-o 13. Fa3 avec avantage aux Blancs (Panov — Bondarewski, URSS 1948).

c) 9... Fd7 10. a4 b6 11. Fa3 Ca5 12. Fd3 h6 13. Ch4 Cc4 14. Fc1 g5 15. Cf3 Cf5 16. Cd2 avec bonne position pour les Blancs (Gretschkin — Obeschkin, URSS 1950).

8. a4?

Les Blancs devraient choisir une des méthodes précitées. Le coup du texte est mauvais à cause de la réponse possible 8... c:d4.

8... o-o?

Les Noirs ne profitent pas de l'occasion. Le roque aurait du être différé pour d'autres raisons encore.

9. Fd3 b6?

Un coup négligent. Pourtant la littérature échiquéenne abonde en exemples du sacrifice classique du fou en h7.

Voir diagramme

10. F:h7+!

Ceux qui connaissent Hans Weiss et son style agressif savent qu'il ne laisse ja-

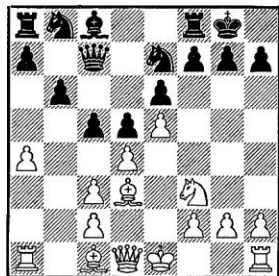

mais échapper pareille occasion. (En ce qui concerne le sacrifice du fou en h7 on peut comparer avec la partie 5118, Solter — Maag, dans le No. de déc. 1956 de la RSE.)

10... Rh8

Il est manifeste que le sacrifice ne saurait être accepté: 10... R:h7? 11. Cg5+ Rg8 (Rg6 12. h4!) 12. Dh5 Td8 13. Dh7+ Rf8 14. Dh8+ Cg8 15. Ch7+ Re7 16. Fg5+ Rd7 17. D:g7 Rc6 18. F:d8 D:d8 19. D:f7 avec position de gain pour les Blancs.

11. Cg5 g6 12. Df3 Cd7 13. F:g6?

Comme le remarque justement A. Nagler dans le «Tagesanzeiger» 13. Dh3! de suite eut liquidé la question (13... Rg7 14. Fg8!).

13... Rg7 14. F:f7

Que le même fou croque tous les pions de l'aile roi sort de l'ordinaire.

14... C:e5 (forcé) 15. Dg3!

Ne laissant aucune chance à l'adversaire.

15... Rf6 16. Ff4 c:d4 17. c:d4 Cd3+ 18. c:d3 Dc3+ 19. Re2 D:d4 20. Ch7+ R:f7 21. Fe5

Le coup de grâce.

21... Db4 22. Dg7+ Re8 23. D:f8+ Rd7 24. Thc1 abandonne.

8516 Jac. Haring
Urdruck

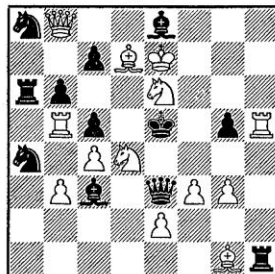

Matt in 2 Zügen

8519 Z. Heilbut, Tivon,
Israel, Urdruck

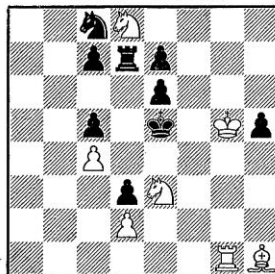

Matt in 2 Zügen

8522 H. Johner
Urdruck

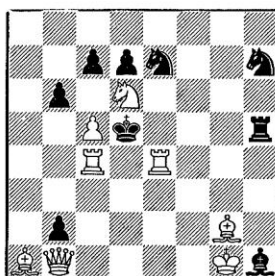

Matt in 3 Zügen

8525 O. Stamp
2. Pr. Arb. Skak 1955

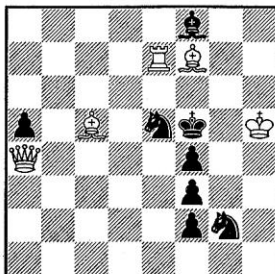

Matt in 3 Zügen

8517 B. Preziosi, Neapel
Urdruck

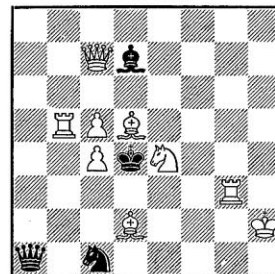

Matt in 2 Zügen

8520 J. Fulpius
Urdruck

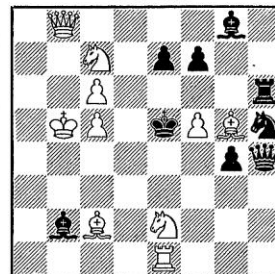

Matt in 2 Zügen

8523 Dr. W. Massmann
Urdruck

Dr. M. Henneberger gewid.

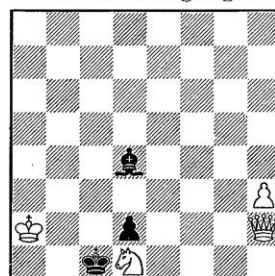

Matt in 4 Zügen

8526 A. Sutter
Zürcher Woche 1957

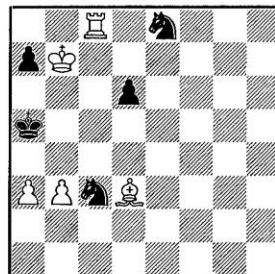

Matt in 3 Zügen

8518 Vitt. Zanco, Mailand
Urdruck

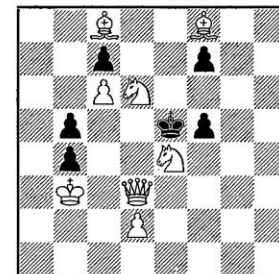

Matt in 2 Zügen

8521 H. Johner
Urdruck

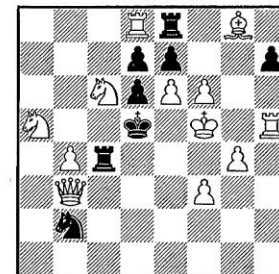

Matt in 2 Zügen

8524 J. Fulpius
Urdruck

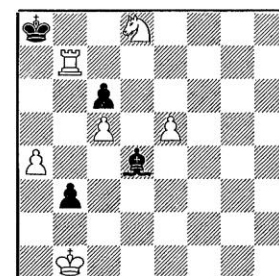

Matt in 5 Zügen

8527 H. Ott
Basler Nachr. 1956

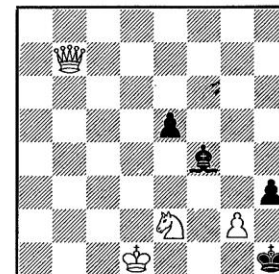

Matt in 4 Zügen

PROBLEME

Zu den Aufgaben

Alle Urdrucke nehmen am Jahres-Informationsturnier der Schweizerischen Schachzeitung teil (Richter H. Albrecht, Dr. J. H. Schudel und Dr. K. Fabel). Die Nr. 8521 und 8522 sind wesentliche Verbesserungen von Problemen des gleichen Verfassers in der Schachspalte der NZZ. Auf Wunsch eines Komponisten geben wir nachstehend einige Adressen ausländischer

Problemzeitschriften mit Jahresturnieren bekannt.

Die Schwalbe. Zwei-, Drei- und Mehrzüger sowie Märchenschach. Zeitschriften an H. Albrecht, Ferdinandstraße 67, Hamburg 1.

Problem. Zwei-, Drei- und Mehrzüger, Selbst- und Hilfsmatt. Zeitschriften an Ing. N. Petrovic, Marulicev trg 15, Zagreb, Jugoslawien.

Probleemblad. Zwei-, Drei- und Mehrzuger, Selbstmatt und Märchenaufgaben. Zuschriften an J. Hartong, Maastorenflat, Schiedamsdijk 189, Rotterdam.

Il Due Mosse. Zwei- und Dreizüger. Zuschriften an Umberto Castellari, Via Nemorense 15, Roma.

Thèmes 64. Zuschriften an M. Jean Bertin, 14, Avenue Ledru-Rollin, Paris (12e).

Lösungen zu den Oktober- und November-Problemen

8473. M. Bronstein. 1. Sf4-h5 droht 2. Sg3+. 1.... T:e5 2. Df3+. 1.... f:e5 2. Dd3+. Diese beiden Varianten zeigen das Thema Dualvermeidung nach Selbstblockade 1.... S:e5 2. De1+.

8474. W. Issler. 1. Tf-e1 droht 2. Dh2+. 1.... D:e4 2. Db5+. 1.... L:e4 2. Dh5+. Der Inhalt der Aufgabe liegt vor allem in den Verführungen. 1. Sf4? Dd8! 1. Sd4? Sd2! 1. Td-e1? Da3!

8475. R. Bron. 1. Th2-h8 droht 2. Tc8+. 1.... L:h8 2. Se5+ T:e5 3. Sb2+. 2.... L:e5 3. L:e6+. Ein schönes Schulbeispiel eines schwarzen Novonten mit vorangehendem erzwungenem kritischem Zug des Läufers.

8476. O. Zimmermann. 1. Tc5-c7 droht 2. Sd6 und 3. Tb7+. 1.... e5 2. Tc1 droht 3. Tb1+. 2.... e4 3. Tc4+. 1.... Th7 2. Sc5. Die Verführung 1. Tc1? scheitert an 1.... Le5 2. Sc5? Lc7!

8477. A. Arni und H. Ott. 1. Sg7-e8 droht 2. Dc4+ Ke5 3. Dc3+. 1.... b5 2. Dc5+ 1.... Se5 2. D:e5 1.... Sb3 2. Dc3+. Die letzte Variante ist leider dualistisch mit 2. Dd6+ Kc3 3. Ld2+.

8478. Dr. M. Henneberger. 1. Te7-c7 Ke4 2. Te1+ 3. Sf4+ 1.... Kf6 2. Th5 Kg6, 3. Sf4+. 1.... Kd6 2. Te1 Kd5 3. Sf4+. 1.... Kd5 2. Te1 Kd6 3. Sb5+.

8479. P. ten Cate. 1. Td3 bel? droht 2. Ld3+ scheitert an c5-c4! Darum 1. Td6! droht 2. Te6+. 1.... Ke5+ 2. Td4+. 1.... K:e3 2. Lc4+. Ein schönes Beispiel für die threat correction.

8480. J. Aizikowicz. 1. Kd7 droht 2. Se3+. 1.... Tf5 2. Sg5+. 1.... Df5 2. Db4+.

8481. S. Björklund. 1. Kg7! droht 2. Sf6 3. Ta4:a3+. 1.... b:a2 2. Ld4 Td3 3. L:e2+. 1.... b2 2. T:c4 T:e3 3. Sd2+. Ein doppelt gesetzter Hamburger mit ausgezeichnetem Schlüssel. Probespiele: 1. Ld4? T:a2! 1. T:c4? T:a2!

8482. Dr. W. Speckmann. 1. Sg5! e3 2. L:e3 Kh6 3. Se6+. Vorsorgliche Anderssen-Verstellung zur Pattvermeidung.

8483. Dr. E. Zepler. Probespiele: 1. Te4? droht 2. S:e3+, d1 S! 1. Lh5? droht 2. L:f3+, e1 S! Weiß zwingt mit dem Schlüssel 1. Kb8 droht 2. a7 3. a8D+ die schwarzen Bauern zur Uebervorwandlung (D statt S) 1.... d1 D, 2. Te4 3. S:e3+ 4. c2-c4+. 1.... e1 D, 2. Lh5 3. L:f3+ 4. Td4+.

Das Urteil der Preisrichter: Ein in Probespielen, Schlüssel, Form und thematischem Inhalt makelloser Meisterwerk.

8484. Dr. F. Zivkovic. 1. Df6 droht 2. Se2+ Kg2 3. Df1+ T:f1+. 1.... Tb5 be2 2. Sh3+ 1.... Tb3! 2. Dd4+ Te3+ 3. Se2+ Kg2+ oder D:e2+.

8485. H. Angeli. 1. D:e6 droht 2. Sg6+. 1.... Se7 2. Dg4+. 1.... Se5 2. Df5+. 1.... Le4 2. Dh6+.

8486. E. Brunner. 1. Tf7 droht 2. Da8 3. Dh8+. 1.... Tf3 2. Dh1! Ld3 3. Da1+. 1.... Lf3 2. D:d2 Te4 3. Da5+. Die verschiedenen Verstellungen und die stille Drohung machen das Problem recht schwierig. Die Kraft der weißen Dame wird sehr schön demonstriert.

8487. H. Ott. 1. Ta3 droht 2. T:b3 3. D:b1+. Das Hauptspiel folgt nach 1.... b3-b2 2. Kg6! f5:g4+ 3. Te4 K:a2 4. Da7+. 1.... Kb2 2. T:b3+ Kc2 3. D:b1+ Kd2 4. Td3+. Nur mit Glück und nach längerem «Ueben» mit S und D kommt man auf Lösungsversuche mit dem Turm. Die versteckte Lösung, die Verführungen und die Eleganz erinnern an den Stil von S. Loyd.

8488. E. Brunner. 1. Dd8 droht 2. Dc7+ 3. Dc5+. 1.... Lc6 2. Dh8+ Kd6 3. Db8+. 1.... Lc4 2. Db8+ Kd4 3. Dh8+.

TOTENTAFEL

Prof. Dr. Krejciak †

In seinem Buch «Mein Abschied vom Schach» schrieb der Verstorbene vor zwei Jahren: «Es gibt keinen Zweig des Schachlebens, in dem ich nicht tätig gewesen wäre. Zwar bin ich weder ein Großmeister noch ein Problemheros geworden, denn eben in meiner Vielseitigkeit lag ja die Kräftezersplitterung begründet, aber — und das bleibt mein Stolz! — ich war stets jemand, welcher der Schachwelt etwas zu sagen wußte, und auf den zu hören ihr nie schadete!»

Diese Worte bezeichnen den originellen Wiener Meister treffend, der nun von einer höheren Macht abberufen worden ist.

Ausland

Polen. Auffallend ausgeglichen erwies sich das Teilnehmerfeld um die XIV. Landesmeisterschaft von Polen. Mit 12½ Punkten aus 19 Partien siegte Plater. Mit 12 belegte ein neuer Mann den zweiten Rang: Dzielciolowski. Ferner Luczynowicz, Szukszata und Sojka je 11½ usw.

England. Im internationalen Jugendturnier zu Plymouth vom 31. Dezember bis 4. Januar siegte der Holländer Oosterom mit 4½ Punkten aus 6 Partien. 2.-3. Mohrlök (Deutschl.) und Moore je 4 usw.

Das verfluchte Turm-Endspiel

Von allen Endspielarten ist das Turm-Endspiel dasjenige, das wohl am häufigsten in der praktischen Partie vorkommt. Daher dürfte es nicht nur für den Studienfreund sondern auch für den Schachpraktiker von größtem Interesse sein.

Obwohl scheinbar trocken und nüchtern, oder vielleicht gerade darum, ist das Turm-Endspiel voll verborgener

Tücken. Wohl jeder Leser hat schon der verpaßten Gewinn- oder Remis-Chance eines Turm-Endspiels nachgetrauert. Als Trost diene das Beispiel 976, in dem sogar ein «weltmeisterlicher» Spieler dem verfluchten Turmendspiel den Tribut zollen mußte.

Die drei Studien sind leichter Art. Wir werden in nächster Zeit mit schwierigeren Beispielen auf dieses Thema zurückkommen.

Die praktische Partie:

976 Aljechin—Bogoljubow
(Weltmeisterschaft 1929)

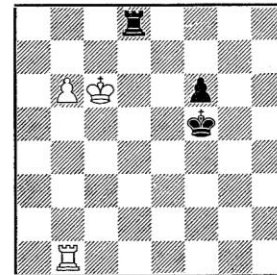

Schwarz am Zug

Bogoljubow spielte: 1.... Kg4? und verlor wie folgt: 2. b7 f5 (auf 2.... Tb8 gewinnt 3. Kc7 T:b7+ 4. T:b7 nebst Kd6) 3. b8D T:b8 4. T:b8 f4 5. Kd5 f3 6. Ke4 f2 7. Tf8 Kg3 8. Ke3.

Statt dessen konnte Bogoljubow mit 1.... Ke4! die Partie unentschieden halten. Zum Beispiel: 2. b7 f5 3. b8D T:b8 4. T:b8 f4 und der weiße König kann sich nicht dem Bauern nähern.

Die Studien:

977 J. Vancura
«Rijen» 1926

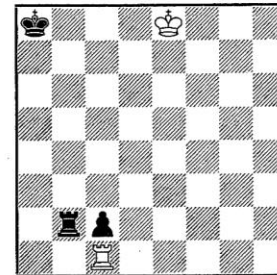

Weiß zieht und hält unentschieden

978 N. Rossolimo
«Schachm. Listok» 1927

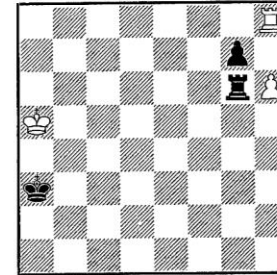

Weiß zieht und gewinnt

979 N. Grigoriew
«64» 1937

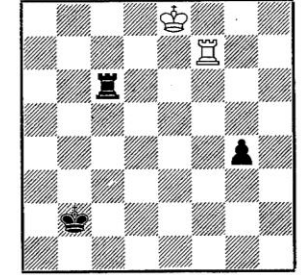

Weiß zieht und hält unentschieden

Lösungen der Studien der Januar-Nummer

970. Schwarz kann den weißen Bauern scheinbar dauernd binden. Doch gewinnt Weiß wie folgt:

1. Db4 A) 1.... Dd5 oder Df3 2. Da4+ Kb6 3. Db3+! D:b3 4. b8D+ B) 1.... Dg2 2. Da3+ Kb6 3. Db2+! usw.

C) 1.... Dh1! 2. Da3+ Kb6 3. Db2+ Kc7! 4. Dh2!!+ mit Damenfang auf der Diagonale.

971. 1. a8D+! (ein unerwartetes und weit berechnetes Opfer) 1.... K:a8 2. h7 Te1+ (Da Weiß mit dem König die 8. Reihe verteidigen muß und andererseits die f-Linie nicht überschreiten darf, sieht es nach ewigem Schach aus. Es folgt je-

L. Aronson

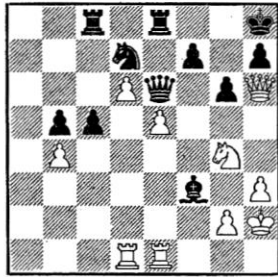

B. Spasskij

Au lieu de reprendre en f3 Spasskij, le second représentant de la génération des tout jeunes grands maitres, eut recours à un coup intermédiaire venimeux: 34. Cf6 C:f6 35. e:f6 D:f6 36. d7 Fc6 37. d:e8+ Abandonne.

PROBLEME

Lösungen zu den Dezember-Problemen

8489. H. Angeli. 1. Dh2-h8! Zugzwang. 1... Sf6 bel 2. Dc3+. Fortgesetzte Verteidigung: 1... Sd7 2. Sb4+. Third degree: 1... Sd5 2. Se5+. Third degree-Probleme in Zugzwangsform sind außerordentlich selten.

8490. G. Frei. 1. Dh5-d5! droht 2. Dd4+ oder De4+. 1... c6:d5 ++ 2. K:d5+. 1... h4:g3 2. Kd3+. 1... b6-b5+ 2. Kc5+. Auf den Tc8 kann verzichtet werden, da L:c7+ durch e7-e5 genügend pariert wird.

8491. J. Fulpius. 1. Kg6-f7! Der überraschende Schlüssel wird leider durch den Fluchtfeldraub ein wenig entwertet. Die dreifache Abzugdrohung wird durch 1... Le7 bel., 1... c3+ und 1... Ta5 präzisiert. Das Fleckthema, kombiniert mit Kreuzschach. Nebenspiel: 1... f4-e3+ 2. Tf4+.

8492. A. Bieri. 1. d4-d5! droht 2. d5:c6+. 1... K:e5 2. d5:c6+. 1... K:c5 2. d5-d6+. Ausgezeichneter Schlüssel und gut begründete Variation im 2. Zug.

8493. M. Bornstein. Probespiel: 1. Se4? T:e4! Darum 1. Sd3-f4 droht 2. De2+. 1... Sd4. Jetzt ist die gute Verteidigung T:e4 ausgeschaltet, auf 2. Se4 folgt dafür 2... Sf3 3. Dh3+. Die Dresdner Idee. Nebenspiele 1... L:d5 2. Dh3+. 1... T:Sf4 2. g3:f4+.

8494. J. Kupper. 1. Lf5-c8! Zugzwang. 1... Tg7-d7. Der Turm ist ein schwarzer Siegfried und darf wegen Patt nicht geschlagen werden. 2. Te8-e7! Td7 bel. 3. Lc8-g4+. Die gemischtfarbige Schnittpunktstaffel war s.Zt. ein Vorläufer zur be-

rühmten Stooß'schen Schnittpunktstaffel. Interessenten verweisen wir auf die SSZ-Nummer Juli 1949. Auf diesem Gebiet wäre sicher heute noch Neuland zu entdecken!

8495. L. Apro. 1. Lf1-g2 droht 2. T:d4+ 1... Sc6, Sd3, Sf3, Sd7 2. S:e3, Se7, Sf6 Sf4+. Von den scheinbar möglichen vier weißen Springer-matten kommt bei genauer Prüfung nur jedesmal eines in Frage. Schade, daß kein besserer Schlüssel gefunden wurde.

8496. Z. Zilahi. 1. Dh6-g6 droht 2. Df5+. 1... Sd5-e3 2. Te5+. 1... Se4-e3 2. T:b6+. 1... Sc4-d6 2. Sc7+.

8497. F. Fleck. Verführungen: 1. Sbd5? Sg4! 1. Sfd5? d:c2! 1. Se6? S:e6! Lösung: 1. Sd7! droht 2. Sf6+. 1... K:d4 2. Sc5+ (Nicht Sf6+ wegen Entfesselung des Se5) 1... Kf5 2. Sf6+ (Nicht Sc5+).

8498. Dr. L. Lindner und T. Kardos. 1. Lh1-a8 Zugzwang. Alle andern Läuferzüge scheitern an der Verstellung einer weißen Zugs- oder Wirkungslinie.

8499. V. Schneider. 1. Th3-h4 droht 2. T:f4+. Schwarz pariert durch Wegzüge des Te3. 1... Td3, Tc3, Tb3, Ta3 2. Th8, Lc8, Le8, Le6!

8500. L. Schor. 1. Sb7! droht 2. Dc5+ Ke4 3. Sd6 oder Sg3+. 1... Tc8 2. e6+ 1... T:g7 2. Df5! 1... Ke4 2. Sc5+.

Löserliste und Dauerlösungsturnier

Den Lösungspreis für 450 Punkte erhielt Dr. G. Biondi, Mendrisio.

Stand am 23. Februar 1957: K. Aeschlimann, Riehen 138. H. Angeli, Ostermündigen 38. Dr. G. Biondi, Mendrisio 450+10. G. Baumgartner, Zürich 81. F. Bertram, Hannover 431. R. Bachmann, Basel 332. A. Bischofberger, Ober-Winterthur 150. G. Frei, Feuerthalen 110. Dr. Th. Frey, Zürich 141. J. Fulpius, Genève 62. E. Gerber, Langnau 324. Dr. H. Grossen, Bern 362. V. Hauser, Augst BL 21. W. Ißler, Chur 223. C. Lendi, Lausanne 63. H. Leuzinger, Zürich 332. H. Lorez, Chur 261. J. Meier, Arbon 358. Dr. H. J. Schudel, Münchenstein 247. W. Schmidlin, Wahlen 45. L. Schneiter, Schwanden 401. Studentenschachklub Einsiedeln 236. K. Timpe, Göttingen 414. H. Wiget, Wahlen 37.

Problemturniere

L'Echiquier de France, rue Saint Jean, Melle (Deux-Sèvres). Jahresturnier für Zweizüger, Drei- und Mehrzüger, dazu Selbst- und Hilfsmattprobleme.

Sportowiec, Warschau 10, skrz. poczt. 255. Zweizüger mit freiem Thema, sowie Zugwechsel-Zweizüger (White to play). Richter: Prof. J. R. Neukomm, Budapest, und M. Wrobel, Warschau. Einsendungen mit Vermerk «SZACHY» bis 1. Juni 1957.

8528 J. Fulpius
Urdruck

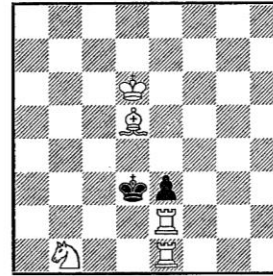

Matt in 2 Zügen

8531 E. Petite, Oviedo
Urdruck

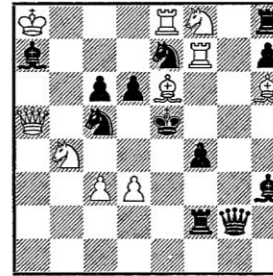

Matt in 2 Zügen

8534 A. Baswedan
Soerabaja Urdruck

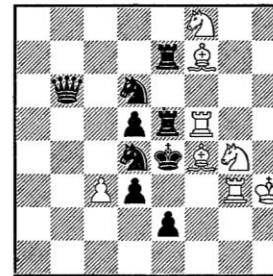

Matt in 2 Zügen

8537 Ing. N. Dimitrow,
Warna Urdruck

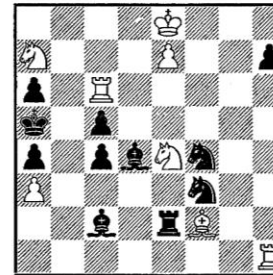

Matt in 4 Zügen

E. Salardini, Reggio Emilia
8529 Urdruck

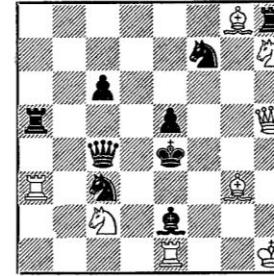

Matt in 2 Zügen

8532 Dr. W. Maßmann
Urdruck

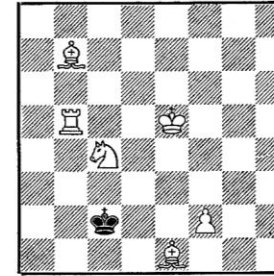

Matt in 3 Zügen

8535 A. Baswedan
Urdruck

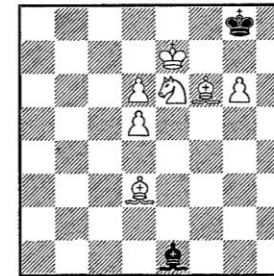

Matt in 3 Zügen

8538 Ing. N. Dimitrow
Urdruck

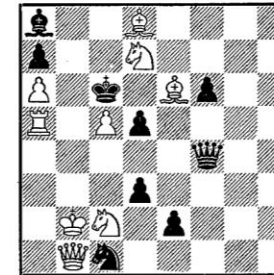

Matt in 4 Zügen

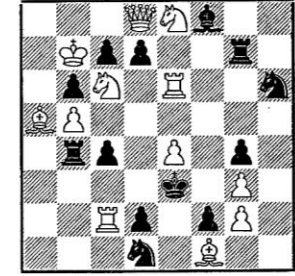

Matt in 2 Zügen

8533 R. Rupp, Düsseldorf
Schwalbe 1956

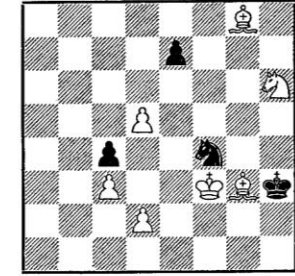

Matt in 3 Zügen

8536 E. Vissermann
1. Pr. Problembild 1955

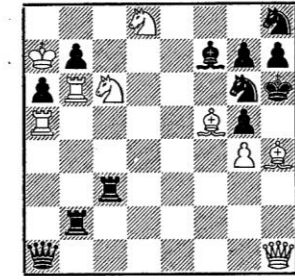

Matt in 3 Zügen

8539 W. Pflughaupt
1. Erw. Springaren 1954

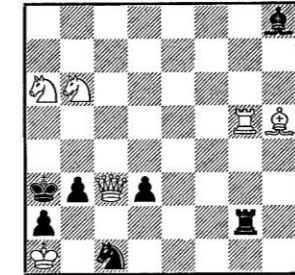

Selbstmatt in 3 Zügen

ENDSPIELE

Lösungen der Studien der Februar-Nummer

977. 1. Ke7! (1. Kd8? Kb8! oder 1. Kd7? Kb7! und Schwarz gewinnt) 1.... Ka7 2. Ke6 Ka6 3. Ke5 Ka5 4. Ke4 Ka4 5. Ke3 Ka3 6. Kd2 Kb3 7. Kd3 Ta2 8. Kd2 Remis.

978. 1. h7 Th6 2. Kb5 (Droht Ta8+) Kb3 3. Kc5 Kc3 4. Kd5 Kd3 5. Ke5 Ke3 6. Kf5 Kf3 (Damit ist der schwarze König dort, wo Weiß ihn haben wollte) 7. Tf8! T:h7 8. Kg6+ und gewinnt.

979. 1. Tf5! (1. Tf4? g3 2. Tg4 Tc3 3. Kf7 Kc2 4. Kg6 Kd2 5. Kh5 Ke2 6. Kh4 Kf2

7. Kh3 Tf3! und Schwarz gewinnt, weil Weiß am Zuge ist 8. Tg8 Tf7! Oder 1. Tg7? Tc4 2. Kd7 Te4! 3. Kd6 Kc3 4. Kd5 Kd3 bzw. 2. Tg5 Tf4! 3. Ke7 Kc3 4. Ke6 Kd4 und Schwarz gewinnt) 1.... g3 (1.... Kc3 2. Tg5 Tc4 3. Kf7 Kd3 4. Kg6 Ke3 5. Kh5 Kf3 6. Kh4 Tf4 7. Ta5! g3+ 8. Kh3 Remis) 2. Tg5 Tc3 3. Kf7 Kc2 4. Kg6 Kd2 5. Kh5 Ke2 6. Kh4 Kf2 7. Kh3 Tf3 (7.... T3 außer f3 8. Tg außer g4) Tg4! (Remis, weil Schwarz am Zuge ist) 8.... Tf8 9. Tf4+! T:f4 Patt.

Lösungen der Januar-Studien wurden von Dr. T. Frey und Dr. H. Großen zugesandt.

Der starke Freibauer

Eine wichtige Waffe im Endspiel ist der Freibauer. Ein Bauerlein, das vielleicht im Mittelspiel untätig am Rande des großen Schachgeschehens stand, wird plötzlich zum entscheidenden Faktor. Wird es ihm gelingen, als frischgebackene Dame den Gewinn zu sichern? Diese Frage wird uns immer wieder in der praktischen Partie gestellt. Im Beispiel 980 ist vor allem der Durchbruch im Abspiel ein typischer Fall dafür, wie ungeachtet materieller Opfer die Bauernumwandlung und damit der Sieg erreicht wird. Die drei Studien des bekannten Komponisten L. Prokes zeigen mit einfachsten Mitteln die Stärke des Freibauern.

980. Trifunovic-Matanovic (Belgrad 1954)

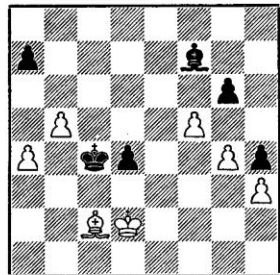

Schwarz am Zug

Die praktische Partie:

Matanovic zog 1.... g:f5 (Er vermied damit das interessante und nicht naheliegende Abspiel, das auf 1.... g5 gefolgt wäre, nämlich: 2. Lb3+!! K:b3 3. a5 Kb4 4. b6 a:b6 5. a:b6 Ld5 6. f6 und gewinnt). In der Partie folgte: 2. L:f5 Le8 3. g5 Kb4 4. g6 K:a4 (Der gefährliche Bauer darf nicht genommen werden, da nach 4.... L:g6 5. L:g6 K:a4 6. Ld3 Schwarz nicht mehr dazu kommt, den b-Bauern abzutauschen) 5. g7 Lf7 6. Kd3 K:b5 7. K:d4 Lg8 8. Ke5 Kc5 9. Le6 Lh7 10. Kf6 Kd6 11. La2 a5 12. Kg5 und Schwarz gab auf.

Die Studien

981 L. Prokes «Gros» 1938

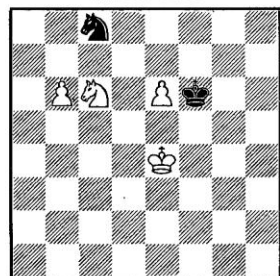

Weiß zieht und gewinnt

982 L. Prokes «Nar. Listy» 1941

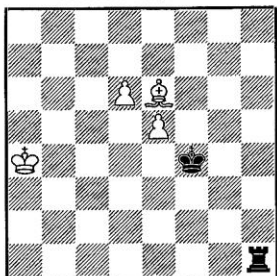

Weiß zieht und gewinnt

983 L. Prokes «Durasuv t. UJCS» 1943

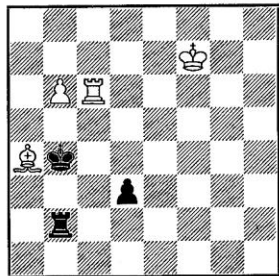

Weiß zieht und gewinnt

Interessante Remis-Stellungen

Die folgenden 3 Stellungen sind vom Komponisten W. Tschechower in der diesjährigen Januar-Nummer «Schachmaty» veröffentlicht worden. In ihnen gelingt es der stärkeren Partei trotz dem Mehrbesitz einer Figur nicht, den Freibauern zu verwerten.

Wir überlassen die Stellungen dem Stu-

dium der Leser, wobei bei 984 auch untersucht werden soll, ob das Verschieben sämtlicher Steine um eine bzw. zwei Reihen nach oben das Resultat verändert. Bei 985 und 986 ist zu beachten, daß das Unentschieden nur bei Anzug von Weiß erzielt wird. Die genaue Analyse werden wir im nächsten Heft bringen.

W. Tschechower «Schachmaty» 1957

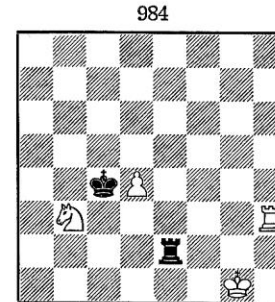

984
Weiß oder Schwarz am Zug

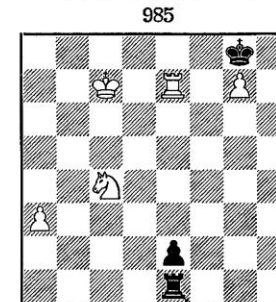

985
Weiß am Zug

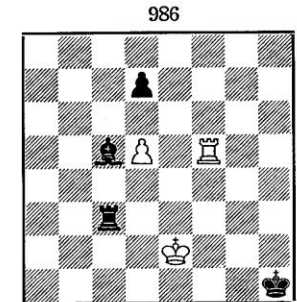

986
Weiß am Zug

PROBLEME

Zu den Aufgaben

Diesmal sind es 12 Urdrucke aus fünf Ländern, aber wo bleiben die Schweizer? Ein bescheidener Wunsch: Jeder Schweizer Problemkomponist stellt der Schweizerischen Schachzeitung jedes Jahr ein Original-Problem zur Verfügung.

Die Löser werden gebeten, vor allem die Mehrzuger gründlich zu prüfen. Für den ersten Nachweis einer allfälligen Unkorrektheit eines Urdruckes steht ein Jahrgang ausländischer Schachzeitungen zur Verfügung.

Bei der Nr. 8552 mußte der Autor im Schlüsselzug ein wenig «sündigen». Die Nr. 8548 gibt zweimal 3 Punkte.

Berichtigung

Ein Löser macht auf einen Irrtum in der Februar-Nummer aufmerksam. Bei der Adresse der «Schwalbe» sollte es heißen: C. Schrader, Ferdinandstraße 67, Hamburg 1. H. Albrecht ist «nur» der Bearbeiter des Zweizügerteils!

Lösungen zu den Januar-Problemen

8504. A. Ellermann. Satzspiele: 1.... Td5 bel. 2. D:c4+ 1.... Td5:c5 2. Dg4+. Verführung: 1. Df6 Td5 bel. 2. e5-e6+. Td5:e5 2. D:e5+; Td5:c5 2. Df4+ aber 1.... S:f3! Lösung: 1. Dg4! droht 2. Se6+. 1.... Td5 bel. 2. T:c4+, 1.... T:c5 2. De4+.

8505. J. Haring. Satzspiele: 1.... d3-d2 2. Sf7+; 1.... b3-b2 2. Sg6+. Lösung: 1.

Db1-a1! droht 2. D:c3+. 1.... Sd5 2. S:d3+; 1.... Se4 2. Sc4+; 1.... b3-b2 2. Sg6+. Bei den modernen Zweizüglern liegt oft ein wesentlicher Teil des Inhalts in den sog. Satzspielen, die Komponisten müssen diese Satzspiele aber auch irgendwie einleuchtend gestalten, da sie sonst vom Löser gar nicht beachtet werden.

8506. J. Haring. 1. g3-g4! Zugzwang. 1.... Kc5 2. Le3+; 1.... Kc5 2. Dc3+; 1.... K:d3 2. Dd2+. 1.... L:d3 2. Lb2-. Alle andern schwarzen Züge werden durch Schlagen mit dem Ld5 erledigt.

8507. F. P. v. d. Straat. 1. Td6+? K:e5! 1. Ld6? Kd7! Weißer Grimshaw in der Verführung. 1. De1-e2! droht 2. Dg4+. 1.... Td6 2. Sc5+; 1.... Ld6 2. Sd4+. Schwarzer Grimshaw. 1. De3? T:d3!

8508. R. C. O. Matthews. 1. Db6-b5 Zugzwang. 1.... Ld2, Lc3, Lf2, Lg3 2. Td7, Td8, L:h7, T:h7. Vierfacher Römer. Dazu die Holzhausen-Verstellungen: 1.... Tg-e4 2. L:e6+; 1.... Te-e4 2. Dc4+.

8509. A. P. Eerkes. 1. Da8-c6 droht 2. Se3+ Kf4 3. Df3+. 1.... Tf1 2. Sf6+ Kf4 3. Sh5+! 1.... Tg3 2. Sc7+ Kf4 3. Se6+. Die antikritischen Turmzüge werden elegant mit dem Siers-Rössel erledigt.

8510. M. Bornstein. 1. Kc8 droht 2. Sd8+. 1.... d5 2. Td2 Lf5 3. Sg8+. Verführung: 1. Td2? Ta5! 2. Kc8? Te5! Schöne Selbstblockade.

8511. K. Flatt. 1. Db7-a8 Zugzwang. 1.... Sb8 bel. 2. Dg8 3. Sf4+; 1.... Sa7 bel. 2. Da1 3. Tg1+.

12 Urdrucke

8541 H. Ahues, Bremen

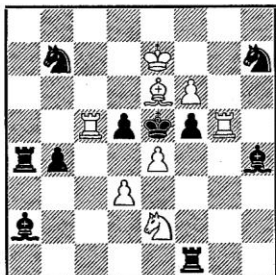

Matt in 2 Zügen

8544 D. Manzone, Turin

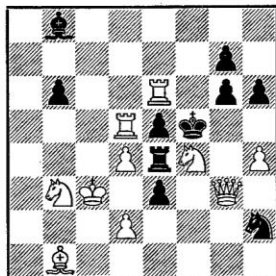

Matt in 2 Zügen

8547 E. A. Wirtanen
Helsinki

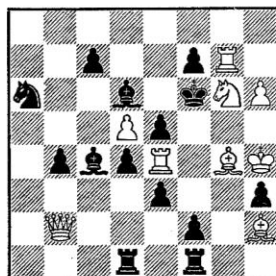

Matt in 3 Zügen

8550 F. Novotny, Wien

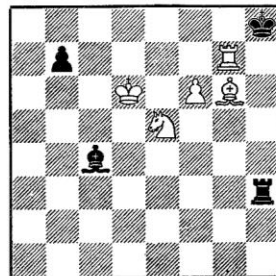

Matt in 4 Zügen

8542 R. Prete, Genua

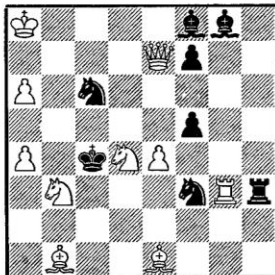

Matt in 2 Zügen

8545 J. C. Morra, Córdoba

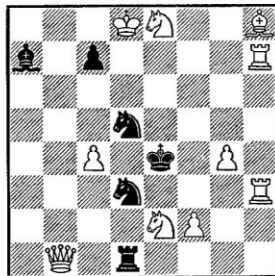

Matt in 2 Zügen

8548 Dr. W. Maßmann

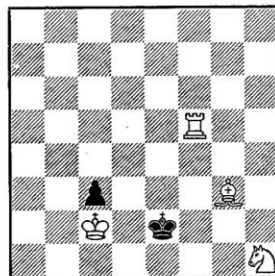

Matt in 3 Zügen
Zwilling: Bc3 nach a3

8551 R. Wastl, Wien

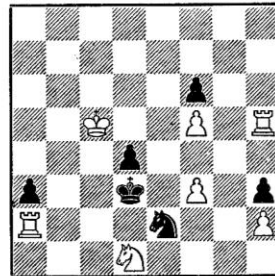

Matt in 4 Zügen

8543 R. Prete

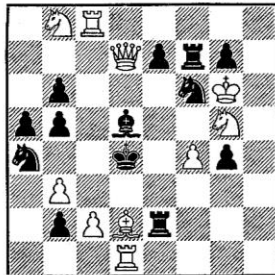

Matt in 2 Zügen

8546 J. C. Morra

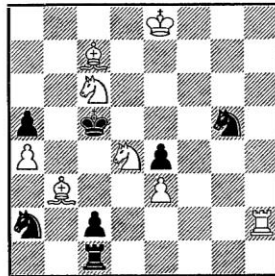

Matt in 3 Zügen

8549 Dr. W. Maßmann

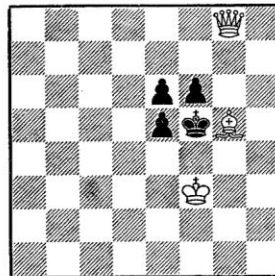

Matt in 3 Zügen

8552 R. Wastl, Wien

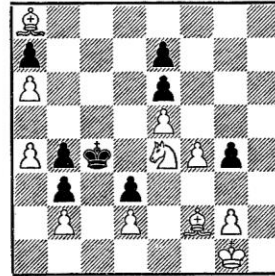

Matt in 5 Zügen

8512. H. Johner. 1. Tc7 droht 2. D:c4+ S:c4 3. d:c4+. 1.... T:c7 2. Dd4+! e:d4 3. Th5+. 1.... T:h4 2. Dc5+! d:c5 3. Td7+. Die zwei Damenopfer und die matrieinen Schlussstellungen fanden bei den Lösern ungeteilten Beifall. Die Aufgabe bildet ein interessantes Gegenstück zu Nr. 8461.

8513. A. Sutter. 1. c3? scheitert am 1.... La4+. Also 1. Lb3!? scheitert nur an 1.... Lg5! 2. c3? Le3! Darum die Beschäftigungslenkung 1. Lg8! droht 2. Sc4+. 1.... Lb5 2. Lb3! droht 3. Sf7+! 2.... Lc8 3. c3!

8514. Dr. W. Speckmann. 1. Ta8-h8 droht 2. Th1+. 1.... Sc3 2. Th8-h2 c6-c5! 3. Th2-f2! Sd1 4. Tc2+. 1. Ta8-f8? scheitert an 1.... Sc3 2. Tf2 c5! und Weiß fehlt ein Tempo. 1. Tg8? Sc3 2. Tg2 Se2! 3. T:e2? Kd1! Als Miniaturdarstellung eine glänzende Leistung.

8515. Dr. W. Speckmann. 1. Kf3 droht 2. Dg2+. 1.... Le4+ 2. Kg3 Sf5+ 3. Kh3 Lg2+ 4. D:g2+. Der Vorgänger von F. Palatz hat einen zusätzlichen weißen Läufer. (F. Palatz, Deutsche Schachblätter 1940: Weiß: Kf5, Dh6, Le8 Schwarz: Kg8, La8, Sc3; 1. Ke6!) Dr. M. H. nennt dazu noch einen weiteren Vorgänger mit 7 Steinen: Pentti Sola, Erw. Schwalbe 1929; Weiß Kc5, Dd2, Le3; Schwarz Kh1, La8, Se7, Sf8; 1. Df2 Sd7+ 2. Kb5 1.... Se6+ 2. Ke4.

Ein entthrontes Meisterwerk

Herr Gustav Feigerl, Wien, übermittelte uns die folgende interessante Entdeckung.

Im Neuen Buch von Krämer/Zeppler: Problemkunst im 20. Jahrhundert — ist als Nr. 285 der nebenstehende Zehnzüger des amerikanischen Doppelgestirns Shinkman/Würzburg enthalten. Die humorvolle Autorenlösung lautet: 1. Kg4, Le6+ 2. Kf3 Ld5+ 3. Ke2 Lc4+ 4. Kd1 L:T+ 5. Ke2 Lc4+ 6. Kf3 Ld5+ 7. Kg4 Le6+ 8. Kh5 Lf7 9. La2 L:a2 10. Se7+.

8540 W. A. Shinkman u. O
Würzburg

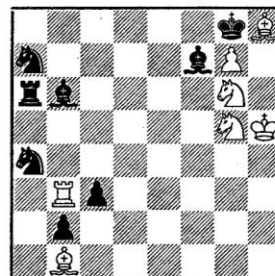

10+ D. Wochenschach 1912

Ein Blick auf das Diagramm zeigt den von fünf Angreifern in die Enge getriebenen schwarzen König, der zudem noch von einer leicht in Stellung zu bringenden weißen Turm-Läufer-Batterie bedroht ist. Wegen der starken Ueberlegen-

heit der weißen Streitkräfte überfiel mich der Wunsch, zu versuchen, ob nicht vielleicht auf kürzerem Wege ein Matt erreicht werden könnte.

Zu meiner Ueberraschung erwies sich das vielbewunderte Problem als eine wahre Fundgrube der verschiedenartigsten Lösungssysteme. Jede beliebige freie weiße Figur kann als Schlüsselstein verwendet werden. Zudem ist es möglich, die Zahl der Lösungszüge bis auf 6 zu verringern. Die verschiedenen Lösungssysteme beruhen zum größten Teil auf der raschmöglichen Freilegung der Läuferschräge a2-g8.

Lösung A: 1. Sf7 K:f7 2. Se5+ Ke6 3. g8D mit Matt im 8. Zuge. 2.... Ke7 3. g8D, matt im 9. Zuge.

Lösung B: 1. Kg4 (Autorlösung!) Le6+ 2. S:e6 Kf7 3. Sg5+ mit Matt in 7 Zügen. 2.... Ta5 3. La2 mit Matt im 7. Zug.

Lösung C: 1. T:b6 T:T 2. La2 Tb7 3. S:f7, matt in 5 Zügen. 1.... Sc8 2. Tb8 Sb6. 3. Kh6; matt in 6 Zügen.

Lösung D: 1. La2 Sc6 2. Tb6 Ta7 3. S:f7 mit Matt in 6 Zügen. 1.... Sc8 2. T:b6 Ta7 3. Tb8 mit Matt in 6 Zügen.

Lösung E: Das eigentliche Schnellverfahren: 1. Kh4 Lf2+ 2. Kh3 Le6+ 3. Kh2 Lg1+ 4. K:L Sc6 5. Se7+ S:S 6. Lh7+.

Eine eingehende Analyse in 148 Varianten mit 17 verschiedenen Mattfeldern beweist die Stichhaltigkeit der angeführten Nebenlösungen.

Die Suggestivkraft zweier weltberühmter Namen hat jahrzehntelang triumphiert über die kritische Urteilskraft unzähliger Löser. Ein bekanntes Gegenstück dazu bildet der vor genau hundert Jahren erschienene Fünzfüger von Cywinsky, der erst 81 Jahre später von ein paar Schweizer Schachfreunden als doppelzünftig erkannt wurde.

FERNSCHACH

210 F-T. Zraggen 1 Bonzanigo. Zraggen 0 Hostettler. Jenny 1 Bonzanigo.

212 F-T. Pfister 1 Meyer. Kronenberg 0 Pfister.

213 F-T. Kronenberg 0 Monney. Monney ½ Blaß.

214 F-T. Ce tournoi a commencé le 4 Mars 1957, avec la participation de: Dr. R. Blaß, A. Hostettler, G. Meyrat, H. Marti, D. Besson, F. Borsdorff, H. Kronenberg.

Autriche-Suisse. Tiroch ½ Carrisson. Glardon 1 Mikula.

Le directeur des tournois par correspondance: J.L. Ormond, Corseaux s/Vevey (Cerisiers 23).

una sezione nella Svizzera disposta ad organizzare questo torneo. Le sezioni riceveranno notizia delle condizioni per mezzo di una circolare speciale, annessa al rendiconto del 1956.

Su proposta del circolo di Bassecourt e del direttore tecnico del campionato svizzero a squadre dott. R. Levi, il torneo per il 1958 verrà svolto in 4 categorie.

Wie kann das Schach in den Sektionen und in weiteren Kreisen mehr gefördert werden?

Schaffung einer Propagandazentralstelle des SSV

Seit Jahren läßt sich feststellen, daß das Interesse am Schach in der Schweiz landauf, landab stark zunimmt. Es bilden sich neue Sektionen, freie Schachklubs und lockere Verbindungen von Schachfreunden. Sie alle möchten sich vergrößern, ihren Schachbetrieb vertiefen und so das Schach weiter propagieren. Als besonders günstiges Mittel dazu wird allgemein ein vermehrter Kontakt mit den Meisterspielern des Schweiz. Schachvereins gewünscht, die als Simultanspieler oder Vortragsreferenten willkommen wären. Vielerorts wagt man aber nicht, Meister direkt einzuladen, weil zu hohe Kosten befürchtet werden. Auch besteht oft Unklarheit darüber, ob sich unsere Meister überhaupt für derartige Anlässe zur Verfügung stellen.

Hier möchte der SSV helfend beistehen, solche Kontakte vermitteln und Interessenten sichere Unterlagen beschaffen. Die kürzlich im Schoße des SSV bestellte Propagandakommission hat bei allen Meisterspielern des SSV abklären lassen, ob sie sich grundsätzlich für Simultanvorstellungen und/oder Vorträge zur Verfügung halten und zu welchen Bedingungen. Die Propagandakommission ist daher in der Lage, entsprechende Anfragen aus Kreisen der Sektionen oder auch anderer Schachorganisationen zu beantworten bzw. treuhänderisch weiterzuleiten. Solche Anfragen, möglichst präzise gefaßt, sind zu richten an den Präsidenten der Propagandakommission, Dr. H. J. Schudel, Münchenstein (Baselland), Bruckfeldstr. 8.

Comment les échecs peuvent-ils être davantage propagés dans les sections et dans d'autres cercles?

Création d'une Centrale de Propagande de la S. S. E.

Il s'avère depuis des années que l'intérêt pour les échecs s'accroît fortement en Suisse. Il se crée de nouvelles sections, des clubs d'échecs libres et des associations d'amateurs. Tous souhaitent s'agrandir, développer leur activité et propager ainsi le jeu des échecs. A cet effet on désire d'une façon générale un

contact accru avec les maîtres de la S. S. E., qui seraient volontiers accueillis soit comme conférenciers soit comme joueurs de simultanées. Mais souvent on n'ose pas inviter directement les maîtres, par crainte de frais trop élevés. Et on est souvent peu sûr que les maîtres soient disponibles pour de pareilles manifestations.

C'est pourquoi la S. S. E. désire s'entretenir, établir les contacts et donner aux intéressés des renseignements précis. La **Commission de Propagande**, récemment créée au sein de la S. S. E., s'est adressée à tous les maîtres de la S. S. E., leur demandant si, en principe, ils sont disposés à donner des conférences ou des séances de simultanées, et à quelles conditions. Cette commission est donc à même de répondre à toutes questions de cet ordre provenant des sections ou d'autres organisations échiquéennes. Prière d'adresser au président de la Commission de Propagande, Dr. H. J. Schudel, 8 Bruckfeldstr., Münchenstein (Bâle Campagne), toutes demandes relatives à cet objet, rédigées de façon aussi précise que possible.

Come promuovere gli scacchi nelle sezioni e tra il pubblico?

Creazione di una centrale di propaganda della SSS

Da parecchi anni si constata che l'interesse per il gioco degli scacchi aumenta un po' in tutte le regioni della Svizzera. Si formano nuove sezioni, circoli liberi e ritrovi occasionali di appassionati del gioco. Questi gruppi desidererebbero ingrandirsi, estendere l'attività e diffondere sempre più gli scacchi. Quale mezzo assai adatto si desidera un **più intenso contatto** con i maestri svizzeri, benvenuti sia quali giocatori di simultanee, sia quali conferenzieri. In parecchie località però non si osa invitare direttamente i maestri, perchè si temono costi troppo elevati. Inoltre non sempre si sa se i nostri maestri si mettono a disposizione per tali manifestazioni.

La SSS vuole offrire il suo contributo anche in questo settore, promuovendo tali contatti e procurando agli interessati sicure informazioni. La **Commissione di propaganda** nominata recentemente in seno alla SSS, ha preso contatto con tutti i maestri per sapere se essi si mettono a disposizione per sedute simultanee e/o conferenze e a quali condizioni. La commissione di propaganda può perciò rispondere a relative domande presentate dalle sezioni o anche da altri organismi scacchistici oppure può farsi mediatrice nella trasmissione. Simili richieste, possibilmente stese in modo preciso, sono da indirizzare al Presidente della Commissione di propaganda dott. H. J. Schudel, Münchenstein (Basilea-Campagna), Bruckfeldstrasse 8.

58e Tournoi Suisse d'Echecs

Liste des Dons No. 2
Gabenliste Nr. 2

Membres SSE:

2 Fr.: J. Stocker, Zurich; E. Koch, Eggenwil. — 3 Fr.: H. Säggerer, Grenchen; R. Castelli, Eschlikon. — 5 Fr.: H. Krähenbühl, Burgdorf; Hs. Mätzner, Olten; E. Wittwer, Murten; H. Ledermann, Sursee; Frau L. Keck, Zurich; Hs. Walder, Rapperswil; O. Raaflaub, Peseux; W. Bussy, Zurich; A. de Claparède, Genève; J. Stigler, Genève; Hs. Althaus, Utzenstorf; G. Oberson, Fribourg; E. Schneider, Solothurn; W. Sieber, Zurich, H. Henneberger, Luzern; E. Hasler, Le Locle; A. Röhren, Zofingen; H. Brigger, Stein a/Rh.; E. Gentit, Zurich. — 10 Fr.: R. Jungo, Genève; D. Hajek, Zurich; H. Röhle, Zurich; W. Keller, Arlesheim; Prof. W. Müller, Winterthur; Dr. Th. Brunnschweiler, Bern; Chs. Gay, Lausanne; Rud. Heirig, Bern; M. Blau, Bern. — 12 Fr.: F. Flury, Solothurn. — 20 Fr.: Dr. W. Gutmann, Einsiedeln; E. Lutz, Niederteufen; R. Säuberli, Reinach; E. Bänninger, Basel; Dr. med. A. Staehelin, Zurich; R. Perrin, Lausanne; R. Hedinger, Luzern; K. Locher, Bern; Dr. Peitton, Meyrieu. — 25 Fr.: Dr. Ch. Perret, Bern. — 30 Fr.: E. Bühler, Zurich. — 100 Fr.: Hans Ott, Solothurn.

Divers: 10 Fr.: Freier Schachverein Rüti. Section de la SSE:

5 Fr.: CE Morges. — 10 Fr.: SK Olten, CE Fleurier, CE Le Locle; Echiquier Romand Genève; CE Bellinzona. — 20 Fr.: CE Alekhine Genève; CE Vevey; SK Murgenthal. — 25 Fr.: CE Amateurs Genève. — 30 Fr.: SK Springer Zurich; CE La Chaux-de-Fonds; SK Thun. — 50 Fr.: SK St. Gallen. — 150 Fr.: Basler Schachgesellschaft Basel; Schachklub Bern. — 200 Franken: Schachgesellschaft Zurich. Maisons: 50 Fr.: Guigoz S.A., Vuadens; Banque Cantonale Vaudoise Lausanne. Total listes des dons No. 1 et 2: Fr. 2926.—.

Liebe Schachfreunde!

Einmal mehr recht herzlichen Dank allen großzügigen Gönnern. Das bisherige Ergebnis deckt aber nur einen kleinen Teil unserer budgetierten Kosten und wir sind immer noch auf die Gefeburdigkeit unserer Schachfreunde angewiesen. Wir erlauben uns deshalb, Sie noch einmal an unser Postcheck-Konto II 18070 «58. Tournoi suisse d'Echecs, Lausanne» zu erinnern und danken Ihnen im voraus recht herzlich für jede Spende.

Für das Organisationskomitee:
Der Präsident: J. M. Piguet
Der Kassier R. Winter

Chers amis échiquéens!

Une fois de plus, un chaleureux merci à tous nos généreux donateurs. Toutefois, ce

résultat ne couvre qu'une petite partie de nos dépenses prévues, ce qui nous incite à renouveler notre appel à votre générosité. Nous nous permettons de vous rappeler notre compte de chèques postaux II 18070 «58e Tournoi suisse d'Echecs, Lausanne» et vous remercions par avance de vos dons.

Pour le Comité d'Organisation:
Le Président: J. M. Piguet
Le Trésorier: R. Winter

PROBLEME

Lösungen zu den Februar-Problemen

8516. J. Haring. 1. S:g5! droht 2. Sc6+
1.... K:d4+ 2. Se6+. Die thematischen Verführungen 1. S:c7? D:f3! und 1. S:c5? b:c5! sind völlig dualfrei, was leider einen ziemlichen Materialaufwand erforderte.

8517. B. Preziosi. Auf die schwarzen Verteidigungen 1.... Sd3 und 1.... L:b5 sind im Satzspiel, in den beiden Verführungen 1. Sg5? Se2! und 1. Sc3? Db1! sowie in der Lösung 1. Sf2! jedesmal verschiedene weiße Mattzüge vorhanden.

8518. V. Zanco. 1. Sf6! Zugzwang. 1.... c:d6, f4, K:f6 2. D:b6, Sg4, De3, D:f5+
1. Le7? f6! Satzspiele: 1.... c:d6, f4, K:f4 2. L:d6, S:f7, Dg3+.

8519. Z. Heilbut. 1. Te1 droht 2. Sf5+
1.... Kd4, Sd6 2. Sc6+
1.... Kd6, Td4 2. Sf7+.

8520. J. Fulpius. 1. Kc4! droht 2. D:b2, Se6 und S:g3+. Das Fleck-Thema. Dazu die Kreuzschach-Varianten: 1.... g4-g3+ 2. Sf4+
1.... L:f6+ 2. Sd5 (Se6)+. Schade für das Dual im letzten Abspiel.

8521. H. Johner. 1. Dc3! Zugzwang mit 11 verschiedenen Mattzügen.

8522. H. Johner. 1. Da2! droht 2. Tc3 (c2, c1)+, Kc6 3. Da8+
1.... b1D+ 2. Tc1+ D:a2 3. Te5+
1.... b:a1D+ 2. Te1+ L:g2 3. D:g2+. Ein Volltreffer!

8523. Dr. W. Maßmann. 1. Df4! 1.... K:d1 2. Df1+ Kc2 3. Db1+
1.... Kc2 2. D:d4 K:d1 3. De4! 1.... La1 (-h8) 2. Df1 Kc2 3. Se3+
1.... La7, b6, c5 2. Sb2 1.... Le3 2. D:e3. Für eine Miniatur sehr reichhaltig.

8524. J. Fulpius. 1. a5! La1! 2. a6 b2! 3. Tb6 Ka7 4. S:c6+ Ka8 5. Tb8+. Für einen Fünfzuger ist die Pattverteidigung als einziger Inhalt etwas wenig.

8525. O. Stamp. 1. Ld4!! droht 2. Dd7+ S:d7 3. L:e5+
1.... Sh4 2. L:e5! 1.... L:e7 2. Dc2+ 1.... Ke4 2. T:e5+ 1.... Kf6 2. L:e5+.

8526. A. Sutter. 1. Tc4! droht 2. Ta4+ S:a4 3. b4+. 1.... Kb5 2. Tc6+. Probe-spiel: 1. Tc6? Sc7! Beschäftigungslenkung des schwarzen Königs.

8527. H. Ott. 1. De4! Zugzwang. 1.... h:g2 2. Dh7+ Lh2 3. Sg3+ Kg1 4. Da7+
1.... Lg3 2. Df3 1.... Le3 2. Df3.

8553 Urdruck

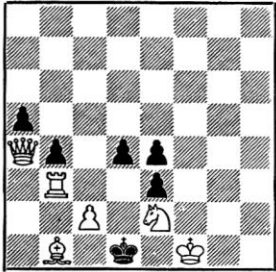

Matt in 2 Zügen

8556 P. Fastosky, Mendoza
Argentinien
Urdruck

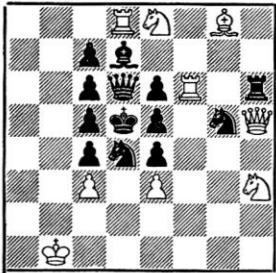

Matt in 2 Zügen

8559 M. Havel
1. Pr. Prager T. 1954

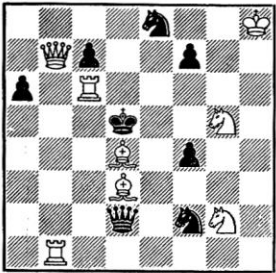

Matt in 3 Zügen

8562 B. Ingre
1. Pr. Problemnoter 1955

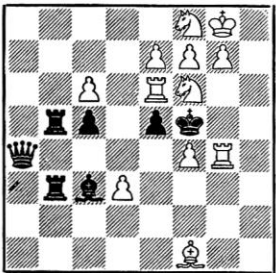

Matt in 3 Zügen

8554 H. Hermanson, Unbyn
Schweden
8554 Urdruck

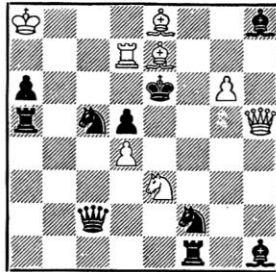

Matt in 2 Zügen

8557 M. Marysko
Zlata Olesnice, Tschech.
Urdruck

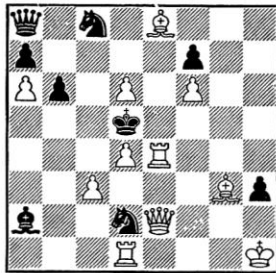

Matt in 2 Zügen

8560 L. Mangalis, Adelaide
Urdruck

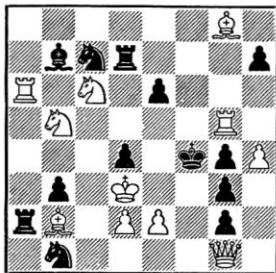

Matt in 3 Zügen

8563 Th. Siers
2. Erw. Problem 1954

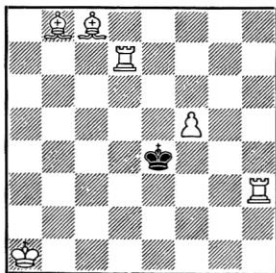

Matt in 4 Zügen

8555 E. Petite, Oviedo
Urdruck

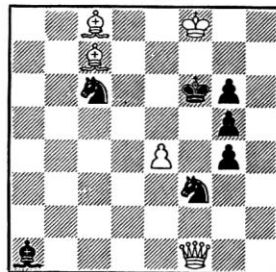

Matt in 2 Zügen

8558 E. A. Wirtanen

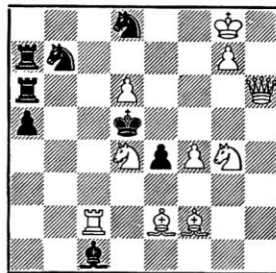

Matt in 2 Zügen

8561 J. Hartong
Erw. Int. Turn. São Paulo
1956

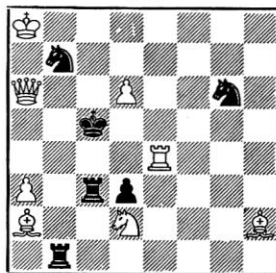

Matt in 3 Zügen

8564 V. Halberstadt
1. Pr. Int. Turn. São Paulo
1956

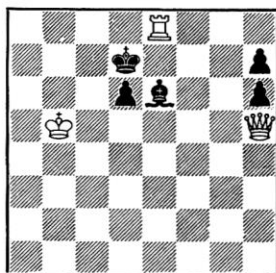

Matt in 5 Zügen

Die Schachuhr « SOLORA »

(Schweizer Fabrikat. In jeder Menge umgehend franco lieferbar)
erhältlich zum Preise von Fr. 40.— bei

F. Flury-Leutwyler, Solothurn
(langjähriger Kassier des Schweizerischen Schachvereins)

Niklaus-Konradstrasse 8

SCHACH-

PLÄNE Lino-Typ à Fr. 4.70 - 7.90
48x48, 40x40, 33x33 cm

BRETTER Lino-Typ à Fr. 15.85
abwaschbar, handlich, schalldämpfend, sehr dauerhaft, ruhige Farbe

FIGUREN Staunton,
1a. Buchsholz, jede Grösse und Ausführung von Fr. 6.— bis Fr. 29.—

SCHACHUHREN sehr solid
140x75 Fr. 45.— netto

J. Briner
Zürich 23

92 Limmatquai
Bellhaus
Kein Laden
051 Tel. 24 19 00

Clubs 10% Rabatt

Eine neue Bezugsquelle für Schachartikel

Deutsche Schachzeitung - Caissa, Jahresabonnement, 12 Hefte Fr. 13.20

Olympia-Sonderheft Moskau 1956 2.—

Partieheft (Postkartenformat) für 40 Partien Stück —,75, 10 Stück 7.—

Verlangen Sie bitte die neue 10seitige Preisliste für Literatur, Drucksachen, Spielmaterial, Turnierpreise usw.

Mit höflicher Empfehlung
Paul Kostezer, Altstetterstrasse 287
Zürich 9/47

Schachfiguren

aus Preßmasse in Hartholzschateln, Turniergröße, elegante Form, gute Standfestigkeit, waschbar, unzerbrechlich (Figuren aus einem Stück gepreßt), Preis pro Spiel Fr. 24.50, Schachklubs 10 % Rabatt.

Peter Lehner jun., Ob. Torfeldstrasse 726, Buchs AG.

Schachantiquariat Heinz Loeffler

Bad Nauheim (Westdeutschland)
Frankfurterstrasse 8

Ankauf und Verkauf von
antiquarischen Schachbüchern
und Schachzeitschriften
Bitte fordern Sie Listen an!

Treffpunkte der Schachfreunde

In folgenden Gaststätten sind
Schachspieler besonders herzlich willkommen:

Café VENDOME Zürich

Talstrasse 18 Klublokal SG Zürich
Täglich Spielbetrieb nachmittags und abends

Hotel HIRSCHEN Rapperswil

Bündnerstube Fritz Scherer, Küchenchef

Café STAMPFI Zürich

Stampfenbachstrasse 68
Ganzer Tag Spielbetrieb

Meldung von Adressänderungen an die Buchdruckerei Gasser & Co. Rapperswil SG

Name und Vorname:

Bisherige Adresse:

Neue Adresse:

Ort und Datum:

5184. Italienisch

Gschwend — Keller

1. e4 e5 2. Sf3 Sc6 3. Le4 Sf6 4. d3 Le5
5. Sc3 o-o 6. Lg5 Sa5 7. S:e5 S:c4 8.
S:c4 c6 9. e5 d5 10. e:f6 d:c4 11. o-o
Te8 12. Se4 Ld4 13. fg7 Da5 14. Df3
L:g7 15. Sd6 Le6 16. S:e8 T:e8 17. Lf6
c:d3 18. Dg3 aufgegeben.

*

Ueber die 10. und 11. Runde möchten wir den Mantel des höflichen Schwei-

gens hängen. Die Remisschiebereien der jungen Leute erlebten hier wahre Höhepunkte.

Zum Schluß noch ein Blitzlicht.

5185. Sizilianisch

Erny-Dietiker

1. e4 c5 2. d4 c:d4 3. e3 d:c3 4. S:c3 d6
5. Le4 Sf6 6. e5 d:e5?? 7. L:f7+ aufgegeben.

Was würden Sie ziehen?

Sechs Beispiele aus Leserkreisen (Lösungen auf Seite 122)

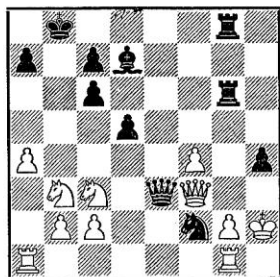

A. Schwarz am Zuge

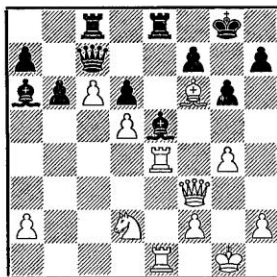

B. Weiß am Zuge

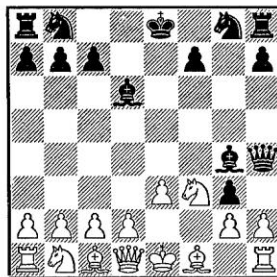

C. Schwarz am Zuge

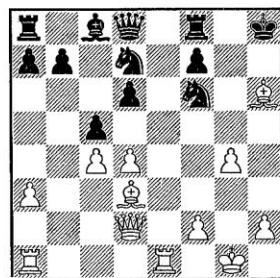

D. Weiß am Zuge

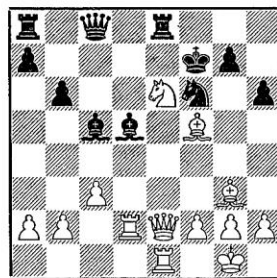

E. Weiß am Zuge

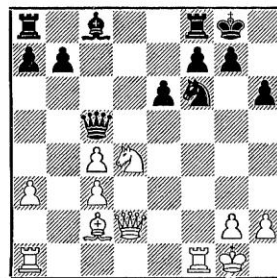

F. Weiß am Zuge

Märchenhaftes Schach

Keine Angst, lieber Leser, es handelt sich auch heute weder um Hilfs- noch Selbstmattprobleme, sondern um handfeste Endspiele. Denn auch die praktische Partie hat ihre Märchen — ich meine dabei die Bauernumwandlung. Zwar ist uns die Umwandlung in eine Dame so alltäglich geworden, daß wir unwillkürlich nach dieser Figur zu suchen beginnen, sobald sich einer unserer Bauern gegen die letzte Reihe hin bewegt. Dagegen hat die Unterumwandlung, das heißt die Umwandlung in einen Turm, Läufer oder Springer, noch immer etwas Märchenhaftes und daher Unwahrscheinliches. So unwahrscheinlich ist sie, daß in Beispiel 987 sogar ein internationaler Meisterspieler diese Möglichkeit übersieht. Für uns sei es ein Beispiel, daß die Unterumwandlung eine Waffe ist, die im Endspiel unter Umständen durchaus nützlich sein kann.

Ein gefundenes Fressen ist dieses Thema für den Studienkomponisten, der hier seinen Ideen freien Lauf lassen kann. Daher sollten heute auch diejenigen Leser auf ihre Rechnung kommen, denen die bisherigen Studien zu brav waren.

987. Taimanov — Milic (UdSSR—Jugoslaw. 1956)

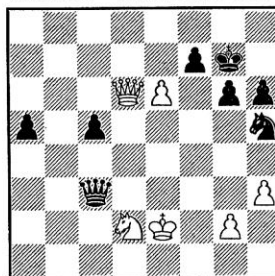

Schwarz am Zug

Die praktische Partie

Milic zog 1... Df6? worauf 2. e7!! D:d6 3. e8S+ Kf8 4. S:d6 folgte und Weiß hatte plötzlich einen Springer mehr. Im weiteren Verlauf der Partie konnte Schwarz den einen weißen Bauern abtauschen und für den anderen seinen Springer opfern. Er kam auf diese Weise mit einem blauen Auge davon, da Taimanov das interessante Endspiel «2 Springer gegen Bauer» nicht zu gewinnen vermochte. Der Gewinn wurde inzwischen von Dr. Nedeljkovic nachgewiesen, was allerdings nicht mehr zu unserem heutigen Thema gehört.

Die Studien

988. G. Matisson
«Rigaer Tagblatt»
1914

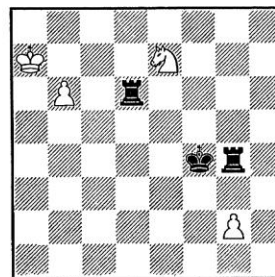

Weiß zieht und hält unentschieden

989. M. Liburkin
«Wetscherniaja Moskwa»
1932

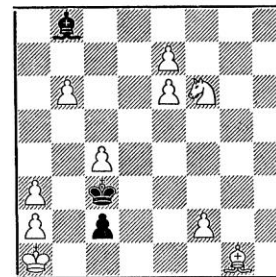

Weiß zieht und gewinnt

990. B. Ssewitow
«Sowjetische Schach-
studie» 1955

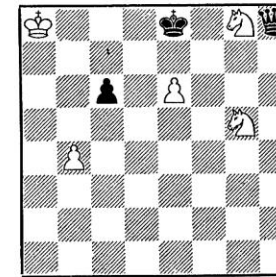

Weiß zieht und hält unentschieden

Lösungen der Studien der April-Nummer

981. 1. b7 Sd6+ 2. Kd4!! S:b7 3. Kd5! Kg7 (Kg6) 4. Sd8 S:d8 5. e7 und gewinnt.

982. 1. d7 Td1 2. Ld5 T:d5 3. e6 und gewinnt; oder 1... Th8 2. Lg8 T:g8 3. e6 und gewinnt; oder 1... Ta1+ 2. La2! T:a2+ 3. Kb3 Ta8 4. e6 und gewinnt. Drei Echo-Varianten!

983. 1. b7 Ka5 2. Lb5! T:b5 3. Tc5! T:c5 4. b8D und gewinnt; oder 1... Ka3 2. Lb3! T:b3 3. Tc3! T:c3 4. b8D und gewinnt. Doppeltes Opfer mit Echo-Variante!

Lösungen der Februar-Studien wurden von Herrn Dr. H. Großen zugesandt.

Die Analysen zu den Remis-Stellungen von W. Tschechow

984. Das Remis ist einfach zu erreichen. Der schwarze Turm hat stets die notwendigen freien Felder auf der zweiten Reihe, so daß sich der weiße König nicht befreien kann. Zum Beispiel: 1... Tb2 2. Kf1 Tc2 3. Ke1 Tg2 (falsch wäre 3... Ta2? 4. Sc1 Ta1 5. Kd2 nebst Se2) 4. Kd1 Tf2.

Werden alle Steine um eine Reihe nach oben verschoben, so ändert sich nichts

am Resultat. Verschiebt man alle Steine um zwei Reihen nach oben, so kann Weiß gewinnen, indem er im geeigneten Moment mit dem Turm auf die achte Reihe zieht und den Springer opfert.

985. Seltsamerweise hat Weiß keine Möglichkeit, seine Stellung zu verstärken: 1. Kc6 Kh7! 2. Kc5 Kg8 3. a4 Kh7! (Falsch wäre 3... Ta1? 4. T:e2 T:a4 5. Te7 nebst Sd6) 4. a5 Kg8. Weiß kommt nicht mehr weiter. Auf 5. a6 folgt 5... Ta1 6. T:e2 T:a6 7. Te7 Tg6 oder 7. Tg2 Ta7 Remis. Ist hingegen Schwarz am Zug, so folgt: 1... Kh7 2. Kc6 Kg8 3. Kc5 Kh7 4. a4 Kg8 5. a5 Kh7 6. a6 Ta1 7. T:e2 T:a6 8. Tg2! und Weiß gewinnt dank diesem entscheidenden Tempo.

986. Das Unentschieden wird wie folgt erzielt: 1. d6! (Droht Tf7) 1... L:d6 2. Td5 Tc6 3. Kf3 Ta6 4. Td1+ Kh2 5. Td5 Tb6 6. Th5+ (Falsch wäre 6. Td2+? Kh3 7. Td5 Kh4) 6... Kg1 7. Td5 Tb3+ 8. Ke2 Tb2+ 9. Ke3 (Falsch wäre 9. Kf3? Tf2+ 10. Ke4 Tf6) 9... Tb3+ 10. Ke2 Tb6 11. Kf3 Remis.

Ist hingegen Schwarz am Zug, so spielt er 1... d6 und gewinnt.

Probleme - 12 Urdrucke

Lösungen zu den März-Problemen

8528. J. Fulpius. 1. Te1-f1! Eine leichte, aber gefällige White-to-play-Miniatur.

8529. E. Salardini. 1. Kh1-g2! droht 2.Df3+. 1.... Kd3 2. De2+. 1.... Kd5 2. D:e5+.

8530. E. Salardini. 1. Se8:c7! droht 2. Sd5+. Die 4 Pickanniny-Varianten: 1.... d:c6, d:e6, d7-d6, d7-d5; 2. D:d2, Dd4, L:b6, e:d5+.

8531. E. Petite. Satzspiele: 1.... Se7 bel. 2. Sd7+. 1.... Sd5 2. S:c6+. Der Schlüssel 1. Ld5! bringt den andern Springer in Bewegung: 1.... Sc5 bel. 2. S:c6+; 1.... Se6; 2. Sd7+. Paradenwechsel mit Vertauschung des Primär- und Sekundärmattes.

8532. Dr. W. Massmann. 1. La6! Zugzwang. 1.... Kd1 (Kd3), 2. Tb1; 1.... Kc1, 2. Sa3.

8533. R. Rupp. Probespiele: 1. Sf7? Se6! 1. Sg4? Sd3! Lösung: 1. d2-d4! Zugzwang. 1.... e6 2. Sf7! 1.... e:d3 e.p. 2. Sg4! Das Münchner-Thema (Schwarze Selbstbehinderung) in Zugzwangsform. 1.... e5; 2. d:e5!

8534. A. Baswedan. 1. Lh6! droht 2. Tf4+. 1.... Sd6:f5, Sd4:f5, T:f5; 2. Sf2, Sf6, Te3+. Die dreifache Blockierung des Feldes f5 ist gut gelungen, aber das fehlende Satzspiel auf 1.... K:f5 verrät den Schlüssel.

8535. A. Baswedan. 1. Lf5! droht 2. Se6 bel. 3. Le6+. 1.... La5, Lb4, Lc3, Lg3, Lh4; 2. Sc7, Sc5, Sd4, Sf4, Sg5. Leider sind zu diesem Thema verschiedene Vorgänger vorhanden.

8536. E. Vissermann. 1. Se7! droht 2. S:f7+ 3. Sg8+ 1.... La2, Lb3, Lc4; 2. Lb1, Lc2, Ld3! Solche Probleme können auch Nur-Partiespieler begeistern. Gute Dreizüger sind in letzter Zeit Mangelware. Dabei wäre es für die Komponisten heute sicher leichter, eine gute Dreizüger-Idee zu finden, als auf dem Gebiet des modernen Zweizügers Neues zu schaffen.

8537. Ing. N. Dimitrow. 1. Th6! droht 2. T:a6+. 1.... Sg6 2. Lg3 Le5 3. S:c5; 2.... Sfe5 3. Sd6. 1.... Lf6 2. T:f6 Se6 3. T:e6. Die erzwungene Selbstverstellung der schwarzen Linien ist hübsch ausgedacht, die Aufgabe erwies sich aber als ziemlich leicht, da die weißen Angriffsmöglichkeiten beschränkt sind.

8538. Ing. N. Dimitrow. 1. Da1! droht 2. Da4+ 3. Sb8+. 1.... Sa2 2. Dh1! droht 3. D:d5+. 2.... Sc3 3. Sd4+. 2.... Sb4 3. Sb8+. Der gelenkte Springer verhindert die schwarzen Schachgebote.

8539. W. Pflughaupt. Das Probespiel 1. Tb5!? droht 2. T:b3+ S:b3+ scheidet an 1.... Tg7! Darum die römische Lenkung: 1. Le2! droht 2. Db2+. 1.... T:e2 2. Tb5! Te5! 3. Dc5+! T:c5+.

Löserliste und Dauerlösungsturnier

Den Lösungspreis für 450 Punkte erhielten K. Timpe, Göttingen, und F. Bertram, Hannover.

K. Aeschlimann, Riehen 270*, H. Angeli, Ostermündigen 38, R. Bachmann, Basel 438, G. Baumgartner, Zürich 174*, F. Bertram, Hannover 450+35, Dr. G. Biondi, Mendrisio 105, A. Bischofberger, Oberwinterthur 173, Ed. Brunner, Bern 134*, W. Erny, Basel 133*, G. Frei, Feuerthalen 160, Dr. Th. Frey, Zürich 249, J. Fulpius, Genf 92, E. Gerber Langnau 435, Dr. H. Grossen, Bern 429, V. Hauser, Augst Bld. 21*, W. Issler, Chur 223, E. Keller, Steffisburg 30*, J. Kupper, Glattbrugg 104, C. Lendi, Lausanne 160*, H. Leuzinger, Zürich 434, H. Loosli, Belp 355, H. Lorez Chur 360, J. Meier, Arbon 358, Ph. Mottet, Zuchwil 46*, P. Müller, Schaffhausen 66*, W. Schmidlin, Wahlen 66*, L. Schneider, Schwanden 439, Dr. H. J. Schudel, Münchenstein 329, Studentenschachklub Einsiedeln 246, K. Timpe, Göttingen 450, H. Wiget, Wahlen 63*, R. Wulliemier, Lausanne 34*, K. Zatti, Schaffhausen 112*. (Stand am 25. Mai.) * = preisberechtigt erstmals bei 300 Punkten.

Berichtigungen

Die Nr. 8546, 8547 und 8552 des Aprilheftes sind leider nebenlöslich. Die Nr. 8552 hat dazu noch ein vierzügiges Dual im Hauptspiel der Autorlösung. Je einen Jahrgang Schachzeitungen erhielten für die erste Mitteilung einer Unkorrektheit: A. Sutter, Zürich; Ph. Mottet, Zuchwil, und W. Erny, Basel.

Die Lösung zu Nr. 8504 sollte natürlich lauten 1. Dg6!

Die Verbesserungen zu den unkorrekten Problemen folgen mit den Lösungen in der Juli-Nummer.

De nouvelles revues!

Le problème d'échecs, véritable poésie du noble jeu pour qui en sait percer les secrets, n'a jamais suscité en terre de langue française l'intérêt que lui portent les pays anglo-saxons.

Est-ce là question de tempérament, de hasard, ou simplement — comme nous le croyons — manque d'une documentation capable d'éveiller les penchants artistiques de chacun d'entre nous?

Deux revues françaises, entièrement consacrées aux problèmes, comblent avec succès cette importante lacune.

«Thèmes 64», revue trimestrielle des Amis du Problème d'échecs, placée sous l'experte direction de Camil Seneca, le distingué rédacteur de la chronique du Figaro, offre au lecteur des articles intéressants, écrits par des problémistes de réputation mondiale. Des concours de

8565 J. Kupper
Urdruck

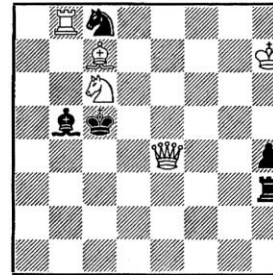

Matt in 2 Zügen
8568 E. Salardini
Urdruck

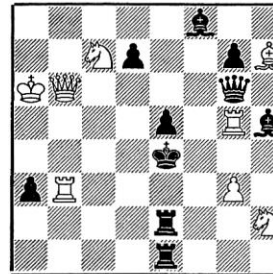

Matt in 2 Zügen
8571 H. Pfefferkorn, Wien
Urdruck

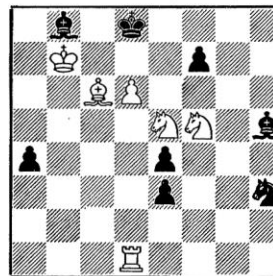

Matt in 3 Zügen
8574 Dr. G. Erdős, Wien
Urdruck

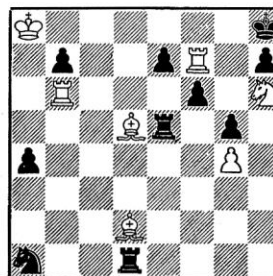

Matt in 4 Zügen

8566 J. Kupper
Urdruck

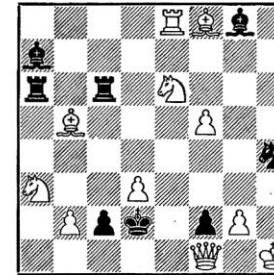

Matt in 2 Zügen
8569 E. Salardini
Urdruck

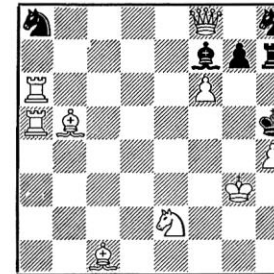

Matt in 2 Zügen
8572 Prof. J. Bleyer, Wien
Urdruck

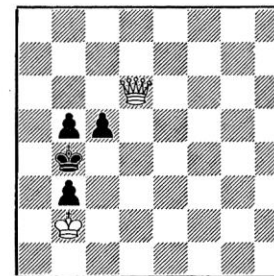

Matt in 4 Zügen
8575 Dr. G. Erdős
Urdruck

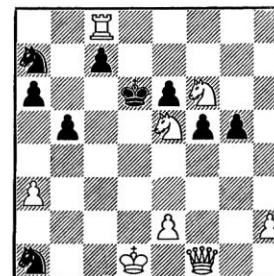

Matt in 4 Zügen

8567 M. Marysko
Urdruck

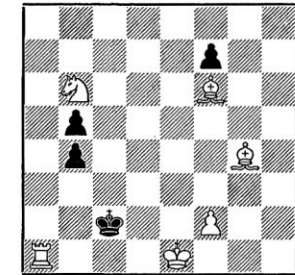

Matt in 2 Zügen
8570 L. Szwedowski
Ostrotzka, Polen, Urdruck

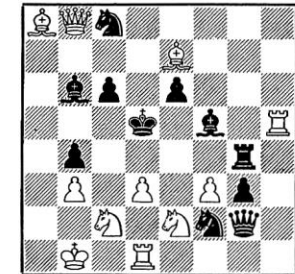

Matt in 2 Zügen
8573 K. Hajek, Wien
Urdruck

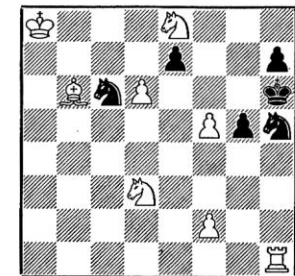

Matt in 4 Zügen
8576 Dr. M. Henneberger
Urdruck
Dr. W. Maßmann gewidmet

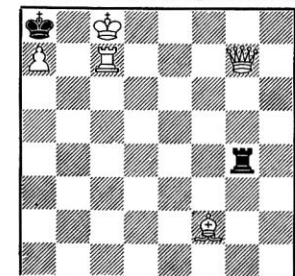

Matt in 9 Zügen

composition annuels, axés sur la recherche et la réalisation de thèmes nouveaux, complètent cette excellente revue.

Digne pendant de «Thèmes 64», le supplément trimestriel de l'«Echiquier de France», dirigé par MM. G. Authier, R. Diot et J. Oudot, rédigé de façon alerte, contient de passionnants articles. La composition échiquéenne y est envisagée sous le double aspect de l'art et de la discipline intellectuelle, c'est-à-dire un art fait de la lutte du concept abstrait et de la

forme concrète, dans lequel le raisonnement est à la fois le régulateur et l'aliment de l'imagination.

Que tous les clubs de Suisse romande, tous les joueurs d'échecs s'intéressant aux problèmes s'abonnent soit à «Thèmes 64» (p/a: M. J. Bertin, 14 av. Ledru-Rollin, Paris 12me) soit au supplément de l'«Echiquier de France» (p/a: M. G. Authier, Rue Saint-Jean, Melle [Deux Sèvres]), ils ne le regretteront certainement pas!
J. Fulpius.

Was würden Sie ziehen?

Lösungen zu den Stellungen auf S. 118

Die Stellungen dieser Nummer entstammen durchwegs wiederum Partien, die in der Schweiz gespielt wurden. Zum Teil sind es ältere Beispiele, die seit längerer Zeit in unserer Mappe lagen. Zugleich möchten wir unsere Leser ermuntern, uns ähnliche, lehrreiche Kombinationen zur Kenntnis zu bringen.

A. Diese Stellung haben wir einer Partie Baumgartner — Borsdorff, Fernturnier der Schweizer Schachzeitung 1955/56, entnommen. Mit einem Bauernzug «am Rande» bringt Schwarz seinen Gegner sofort um: **29... h3!** 30. aufgegeben, denn auf 30. D:e3 wird Weiß matt auf g2. Kritiker werden einwenden, daß 29... h3 wegen der Möglichkeit Sg4+ kein «echtes» Damenopfer sei...

B. Fry — Knobel, Vereinsturnier SV March 1956/57. Den folgenden kräftigen Schlußangriff entnehmen wir dem reizend aufgemachten Mitteilungsblatt des SV March. **26. Df4!! Lb5?** Natürlich half das notwendige Qualitätsoffer L:f6 auf die Dauer auch nicht mehr. **27. Dh6!** aufgegeben.

C. Fiechter — Emden P. Diesen dritten Mattschluß unserer Serie sahen wir am Rande des berühmten Zürcher Winterturniers (1956/57). Unsere Leser werden natürlich sofort gefunden haben: **10... g:h2+!! 11. S:h4 Lg3#**. Sammlern von Kurzpartien geben wir auch die vorangegangenen Züge: 1. f4 e5 2. f:e5 d6 3. Sf3 d:e5 4. S:e5 Ld6 5. Sf3 g5 6. e3 g4 7. Sd4 Dh4+ 8. Ke2 g3 9. Sf3 Lg4 10. Ke1 (Partie Nr. 5186). — Wir stellen fest: Dem Vater — Meister H. Emden — erwächst hier bald ernsthafte Konkurrenz...

D. Dr. Voser — Grob. Fernschachzentrale der Neuen Zürcher Zeitung 1956. **20. Lg7+!!** Weiß setzt dem verlassenen

schwarzen König hart zu. **20... K:g7.** Auf Kg8 gewinnt Dh6 sofort. **21. Dg5+ Kh8 22. Dh6+ Kg8 23. Te3 Se4 24. L:e4** (Th3 gewann schneller) **Te8 25. Lh7+ Kh8 26. Lf5+ Kg8 27. Dh7** aufgegeben.

E. Dr. Levi — Breguet, SMM 1955. Mit einem nicht fern liegenden Qualitätsoffer erzwingt Weiß den Einbruch in die schwarze Königsstellung. **23. T:d5! S:d5 24. Dh5+ Kg8 25. Dg6 Lf8 26. Dh7+ Kf7 27. Lg6+** aufgegeben (27... Ke7 28. S:f8+ nebst matt). Alles das ist leicht verständlich.

F. H. Weiß — Schürmann. SMM 1956. **17. T:f6!** Auch hier ist das Qualitätsoffer naheliegend und das folgende Gewinnmanöver sieht man immer wieder. **17... g:f6 18. D:h6 f5 19. Tf1?** Eine Ungenauigkeit. Richtig war 19. Te1 nebst Te3-g3. Schwarz zog jetzt 19... De5! und Weiß konnte die Partie später nur noch mit kräftiger Hilfe des Gegners gewinnen.

Zu früheren Rubriken

Eric Schaer, Zermatt, macht darauf aufmerksam, daß die Stellung B der Dezembernummer (S. 241), Menzel-Müller, auch ohne 15. e5 sturmreif war. Das wie folgt: 15. T:h7+! K:h7 16. Th1+ Kg7 17. Sg5 und nun auf 17... Sh6 18. Sh7! De7 (d8) 19. D:h6+ Kg8 20. Sf6+ Kf7 21. Dh7+! K:f6 22. e5+ d:e5 23. Se4+ etc. Von besonderer Schönheit ist dabei die Variante nach 17... Se7. Weiß setzt den Angriff trotzdem mit 18. Sh7 fort: D:f2 19. Dh6+ Kg8 20. Kb1!! und Schwarz ist erneut ohne Verteidigung. Z. B. 20... D:c2+? 21. Ka1 Tf2 22. Sf6+! Kf7 23. Dh7+ K:f6 24. Dh3+. Diese Abspiele zeigen uns, wie tief mitunter Leser in die Geheimnisse der gestellten Aufgaben eindringen.

Zu einer Anmerkung der Stellung D in der Januarnummer (Lösung S.17) soll es heißen 17. S:e4 S:e4 18. D:e4 e5! (statt e6), worauf uns ebenfalls Eric Schaer aufmerksam macht.

Auslands-Chronik

Deutsche Rundschau

Motor Berlin, Mannschaftsmeister der DDR, hat kürzlich durch überlegene Siege gegen Eckbauer, Berlin, von sich reden gemacht. Umso unerwarteter kommt nun die hohe Niederlage gegen den westdeutschen Mannschaftsmeister SK Hamburg mit 13:7 (7½:2½, 5½:4½). An den ersten Brettern spielten: Heinicke (H) — Fuchs (B) 2:0! Ahues — Koch 1½:½, Rhodin — Platz 1½:½, Sämisch — Bürntrup ½:1½, usw. — Zu Ostern fand in Berlin ein Städtewettkampf gegen Hamburg statt. Berlin siegte mit dem knappen Ergebnis von 20½:19½. — Slavia Belgrad gastierte nach dem Turnier in Stuttgart in Bonn und gewann «nur» 5½:4½. — In der dieses Jahr besonders gut besetzten Berliner Stadtmeisterschaft siegte zum 7. Male R. Teschner mit 12½ Punkten, ohne Verlustpartie, vor Darga und Lehmann je 10½, Bialas und Winz je 8½, usw. — Im Kandidatenturnier zur nächsten Deutschen Meisterschaft kämpften 30 Teilnehmer in 12 Runden nach Schweizer System. Sieger wurde mit 9 Punkten Jäger, vor Hodakowsky, Heinrich und Lohmann je 8, Tröger und Gumprecht 7½, Schuster und Christoph je 7, usw. — An 10 Brettern besiegte in Kopenhagen Ostdeutschland die Dänen 11½:8½. Die Deutschen verdanken ihren Erfolg vor allem Uhlmann, der am Spitzenbrett in beiden Partien Großmeister Larsen besiegte. Ferner: Pedersen ½ 1 — Dittmann ½ 0. Ingerslev 1 0 — Bertholdt 0 1. Andersen 0 1 — Golz 1 0. Poulsen 0 0 — Liebert 1 1. A. Nielsen ½ ½ — Franz ½ ½. Normann Hansen 1 1 — Breustedt 0 0. Hage 1 ½ — Jüttler 0 ½. Blom 0 ½ — Malich 1 ½. H. Nielsen 0/ Haahr 0 — Mühlberg 1 1.

Vier Kurzpartien aus diesen Turnieren

Theo Schuster in Opferstimmung

Schuster (Stuttgart) —

Karl (Heilbronn)

5187. Königsgambit

1. e4 e5 2. f4 e:f4 3. Sf3 Le7 4. Lc4 Sf6 5. Sc3. Wurde seit einiger Zeit verworfen wegen der folgenden Antwort: S:e4 6. Se5. Die Verbesserung von Herter. Mindestens erhält nun Weiß einen sehr starken Angriff und das will ja Weiß mit Königsgambit haben. **d5 7. L:d5 S:c3 8. L:f7+ Kf8 9. b:c3 Ld6 10. o-o L:e5 11. La3+ K:f7 12. Dh5+ Kf6 13. Tae1 Lf5.** 2 Figuren hat Weiß gegeben, um den sK in diese luftige Stellung zu zwingen. **14. T:e5!!** Mit diesem 3. Opfer wird er vollends in den Strudel gezogen, aus dem nur die Hergabe der Dame retten kann. **K:e5 15. Df7!** Ein stiller Zug mitten im Schlachtengetümmel. **D:d2 16. Le1! D:ci 17. T:c1 Sc6 18. Te1+ Le4 19. D:g7+ Kd5 20. Df7+ Kc5 21. T:e4 Tac8 22.**

De4+ Kb6 23. Db3+ Ka6 24. Ta4+ aufgegeben.

5188. Königsgambit

Herter (Stuttgart) — Lukic (Belgrad) Herter ist es, der in letzter Zeit nicht nur das Königsgambit bevorzugt, sondern dieses auch mit neuen Ideen befruchtet hat. Es ist deshalb angezeigt, von ihm ein Beispiel aus jüngster Vergangenheit zu zeigen. Die Partie wurde anlässlich des internationalen Mannschaftsturniers an Ostern in Stuttgart gespielt.

1. e4 e5 2. f4 e:f4 3. Sf3 d5 4. e:d5 Sf6 5. c4 c6 6. d4 c:d5 7. c5 Le7 8. L:f4 o-o 9. Sc3 b6 10. b4 a5 11. a3 Te8 12. Lb5 Ld7 13. o-o Se4 14. L:d7 S:c3 15. Dc2 D:d7 16. Se5 Db5 17. D:c3 f6? 18. Df3! Unverzüglich macht sich Weiß die Schwächung f7-f6 zunutze. Nach f:e5 19. L:e5 steht Weiß auf Gewinn. **Td8 19. Dg4 De8 20. Lh6 Lf8 21. T:f6 Sd7 22. T:f8+! D:f8 23. Tf1 De7 24. L:g7** (Sc6!) **h5 25. D:h5 D:g7 26. Tf7 S:e5 27. T:g7+ K:g7 28. D:e5+ Kf7 29. Dc7+ Kg8 30. D:b6** und Weiß gewann.

Mattangriff mit Turmpopfer

5189. Spanisch

Rautenberg (Essen) —

Christoph (Herne)

1. e4 e5 2. Sf3 Sc6 3. Lb5 a6 4. La4 Sf6 5. o-o Le7 6. L:c6 d:c6 7. De1 Sd7 8. d4 e:d4 9. S:d4 o-o 10. Sc3 Lf6 11. Le3 g6 12. Tad1 De7 13. f4 Lg7 14. e5 Sc5? (f5) 15. Df2! Se6 16. f5 g:f5 17. S:f5 Db4 18. Dg3 Kh8 19. Td4 D:b2 20. Th4 L:e5 21. T:h7+! nebst Matt in drei Zügen.

11-zügige Meisterpartie

5190. Damenbauernspiel

Lohmann (Düsseldorf) —

Lohsse (Berlin)

Gespielt im Deutschen Kandidatenturnier **1. d4 Sf6 2. Lg5 d5 3. Sd2 e6 4. e3 Le7 5. Sf3 Sbd7 6. Ld3 c5 7. c3 b6 8. Da4 o-o 9. Se5! S:e5?? 10. d:e5 Sd7 11. Dh4!** aufgegeben.

Wien. A. Dückstein wurde mit 10 Punkten aus 12 Partien, ungeschlagen, zum 4. Mal Stadtmeister. Ferner Platt 8½, Leinweber, Beni je 7½, Orienter, Dorn je 7, Müller 6½, usw.

Internationales Turnier in Ploesti

In Ploesti, einem Zentrum der rumänischen Erdölindustrie fand vom 7. bis 24. April ein mit Vertretern der Oststaaten besetztes Turnier statt, das für die Gast-

58me Tournoi Suisse d'Echecs à Lausanne

du 19 au 28 juillet 1957

Dernier appel:

La Direction du Tournoi avise les joueurs des Tournois Principaux II et III qui ont oublié de s'inscrire, qu'ils peuvent encore le faire jusqu'au 20 juillet 1957 auprès de M. P. André, av. des Tilleuls 10, Lausanne.

PROBLEME

Zweizügerturnier der Zürcher Woche

Es beteiligten sich 51 Komponisten aus 19 Staaten mit 97 Aufgaben. Das bereinigte Urteil der Schiedsrichter Walter Henneberger und Max Benninger lautet: 1. Pr. 8589 K. Junker, Neuenrade: Kc7 Da3 Th4 Le6 Sf7 Sg2; Kd4 La1 Lh3 Sg4 Sg8 Ee4. 2. Pr. 8590 H. Hermanson, Unbyn: Kh3 De8 Te4 Lb6 Lh1 Sd4 Bd3 e6 h6; Kd5 Te5 Bb7 c5 d6. 3. Pr. 8591 Z. Ziahi, Budapest: Kh7 Dg3 Ta4 Td8 Ld7 Lf6 Sb6 Se5 Bg2; Ke4 Da3 Te2 Sb4 Sd4 Lb1 Le3 Bc3 d2. 4. Pr. 8592 K. Kummer, Rapperswil: Kh2 Da4 Tc6 Th5 Lg6 Lg7 Sc5 Sd3; Kd5 Db8 Ta7 Lb2 Lf3 Sc4 Ba5 f4 g5.

Ehr. Erw.: 1. H. Hindre, Tallin. 2. J. Kupper, Glattbrugg. 3. A. J. van Koil, Rotterdam. 4. H. Jöhner, Zürich. 5. H. Zajic, Wien. 6. W. Isler, Chur. **1. Lob:** J. Kupper, Glattbrugg. **2. Lob:** Z. Hertz, Zagreb. 8589—8592 nehmen am Dauerlösungsturnier teil.

Zu den Aufgaben

Ein spezieller Dank gilt den Schweizer Komponisten für die Urdrucke der Juni- und Juli-Nummern.

Zur Nr. 8588 schreibt der Preisrichter in der «Schwalbe»: Ein meisterhaftes Springer-Läuferduell, bei dem jede Linie und Reihe des fast leeren Schachbrettes mit Leben erfüllt wird. Der schier unglaubliche dritte Zug wird auch den besten Löser lange Zeit narren. Eine solche Miniatur sieht man in jedem Jahrzehnt nur einmal.

Lösungen zu den April-Problemen

8541. H. Ahues. Satzspiele: 1.... b3 2. T:d5+; 1.... Lf2 2. T:f5+. Verführung: 1. L:f5? b3 2. T:d5+; 1.... Lf2 2. L:h7+, aber 1.... Td1! Lösung: 1. L:d5! droht 2. d3-d4+; 1.... b3 2. L:b7+; 1.... Lf2 2. T:f5+.

8542. R. Prete. Satzspiele: 1.... Sc:d4 2. Sa5+; 1.... Sf:d4 2. Sd2+. Lösung: 1. Db7!

droht 2. Db5+. 1.... Sc:d4 2. Dd5+. 1.... Sf:d4 2. Ld3+. Thema- und Mattwechsel.

8543. R. Prete. Satzspiele: 1.... Sc5 2. Sc6+; 1.... Se4 2. Se6+. Lösung: 1. Df5! droht 2. Dd3+. 1.... Sc5 2. c3+; 1.... Se4 2. De5+. Dazu der Paradenwechsel: 1.... Lc4 2. Sc6+ und 1.... Lf5 2. Se6+.

8544. D. Manzone. Verführung: 1. Td7? e:d4 2. S:d4+; 1.... e:f4 2. D:g6+, aber 1.... Sg4! Lösung: 1. d2-d3! droht 2. d3:e4+; 1.... Te4:d4 2. S:d4+ 1.... Te4:f4 2. D:g6+. Paradenwechsel in Verführung und Lösung.

8545. J. C. Morra. Satzspiele: 1.... Sd5 bel. 2. Te7+; 1.... Sd5-f4 2. Sc3+. Lösung: 1. Db7! droht 2. D:d5+. 1.... Sd3 bel. 2. Te7+ 1.... Sd3-e5 2. Sf6+; 1.... Sd3-f4 2. Sc3+; 1.... Sd3-c5 2. Te3+.

Die Probleme Nr. 8541—8545 sind typische moderne Zweizüger, bei denen ein wesentlicher Teil des Inhalts in den Scheinspielen und Verführungen liegt. Die Anhänger der alten Schule hatten daran nicht eitel Freude; es muß ihnen aber entgegengehalten werden, daß wohl nur auf diesem Wege überhaupt noch neue Möglichkeiten für den Zweizüger zu finden sind.

8546. J. C. Morra. 1. Td2! Zugzwang. 1.... Sa2 bel. 2. Sb8! 1.... Sg5 bel. 2. Se6+ K:c6 3. Ld5+. Die Nebenlösung 1. Th5 beseitigt der Autor mit einem zusätzlichen schwarzen Bg6. Der Th2 wird nach f2 versetzt.

8547. E. A. Wirtanen. 1. Dc2! droht 2. Tf4+ 3. Df5+. 1.... Ld3 2. Dc6! 1.... Td3 2. De2! 1.... d4-d3 2. Db2! 1.... f7:g6 2. Lf4! Die stillen Abspiele sind recht hübsch, doch ist der Materialaufwand beträchtlich. Die Nebenlösung 1. T:e5 wird durch das Versetzen der schwarzen Dame von b2 nach a2 verhindert.

8548. Dr. W. Maßmann. Diagrammstellung: 1. Lh4! Ke3 2. Lf2+ 3. Sg3+. Zwillung mit Ba3 statt c3: 1. Le1!! K:L 2. Sg3. 1.... a3-a2 2. Sg3+. Und das alles mit nur sechs Steinen!

8549. Dr. W. Maßmann. 1. Lf4! Zugzwang. 1.... e:f4 2. Dg1! 1.... e4+ 2. Kg3.

8550. F. Nowotny. 1. Ke7! droht 2. Kf8 3. f6-f7! 1.... Th5(h7) 2. L:T; 1.... Tf3 2. S:T; 1.... Ta3, d3 2. Ld3. Die Verführungen des Turmes auf der 7. Reihe scheitern alle an 1.... Lg3!

8551. R. Wastl. 1. Th4 Sf4 2. Tg4 Se2 3. Te4 4. T:d4+. Das Tempoduell zwischen Turm und Springer ist für einen Vierzüger ein bescheidener Inhalt.

8552. R. Wastl. Autorlösung: 1. L:a7 g3 2. Sc5 Kd4 3. Lf3 Kc4 4. Se4 Kd5 5. Sd6+. In vier Zügen lösbar mit 3. S:b3+ 4. Sa5+. Dazu existiert die Nebenlösung 1. f5! Eine Korrektur ist bis jetzt noch nicht gelungen.

11 Urdrucke und 1 Nachdruck

8577 G. Frei, Feuerthalen

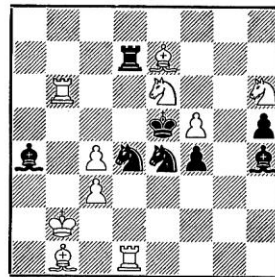

Matt in 2 Zügen

8580 Ing. N. Dimitrow, Warna

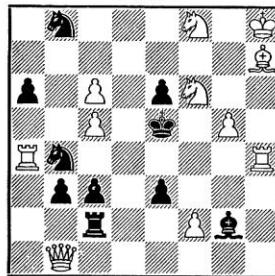

Matt in 2 Zügen

8583 J. Reichtannen, Genf

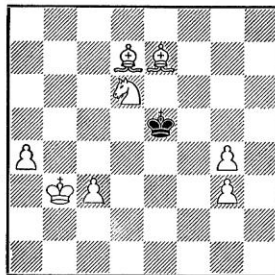

Matt in 3 Zügen

8586 A. Grunenwald, Mulhouse-Dornach

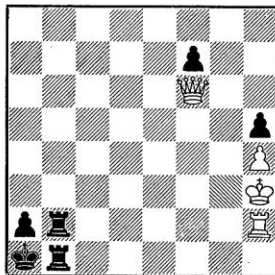

Matt in 4 Zügen

8578 F. Nowotny, Wien

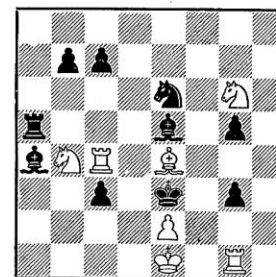

Matt in 2 Zügen

8581 D. Hjelle, Volda, Norwegen

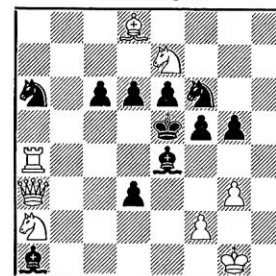

Matt in 2 Zügen

8584 Ed. Brunner, Bern

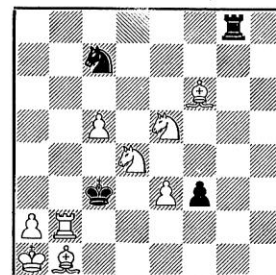

Matt in 3 Zügen

8587 K. Hajek, Wien

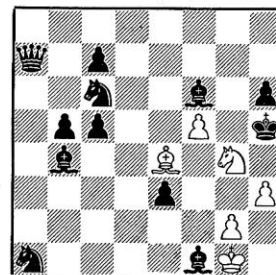

Matt in 4 Zügen

8579. J. C. Morra, Córbona

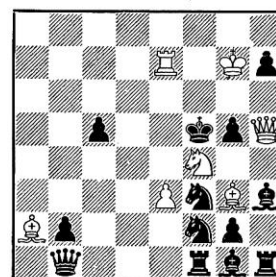

Matt in 2 Zügen

8582 H. Zuk, Warschau

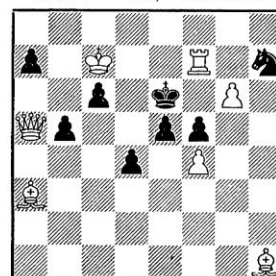

Matt in 2 Zügen

8585 A. Sutter, Zürich

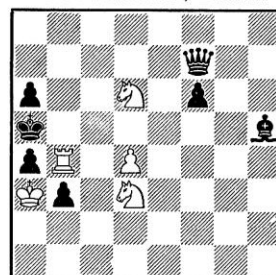

Matt in 4 Zügen

8588 J. Kupper, Glattbrugg
1. Pr. Miniaturen-Turnier
Schwalbe 1957

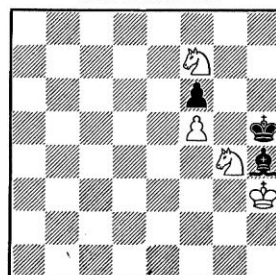

Matt in 8 Zügen

Läufer contra Springer

Unsere Endspiel- und Studienrubrik von W. Naef, Wädenswil

Obwohl sehr verschieden in ihrer Art — hier der geradlinige Läufer, dort der kurzbeinige, jedoch tückische Springer — ist die Stärke dieser beiden Figuren praktisch gleich. Die 6 nachfolgenden Studien zeigen die direkte Begegnung von Läufer und Springer im Endspiel, wenn nur noch Bauern vorhanden sind. Möge man je nach Spielanlage eine Vorliebe für die eine oder die andere dieser Figuren haben, so ist schließlich nur die Stellung dafür maßgebend, ob Läufer oder Springer die Oberhand behalten.

991 zeigt einen überlegenen Springer, der den Läufer auf offenem Brett fängt. In 992 gelingt es Weiß trotz einge-

schlossenem Springer, sich zu retten. Hingegen wird in 993 die ungünstige Eckstellung des Springers Schwarz zum Verhängnis. In 994 kann Weiß durch eine interessante Kombination die scheinbar verlorene Stellung halten. 995 zeigt die Schwäche des durch einen eigenen Bauern behinderten Läufers, die Weiß auf eine feine Weise ausnützt. Schließlich ist in 996 ein interessanter Spezialfall zum Thema «Springer und Bauer gegen Läufer» dargestellt, das von Großmeister Averbach eingehend untersucht wurde. Seine Ausführungen im diesjährigen Januarheft der «Schachmaty» dürften vor allem auch für den Praktiker von großem Nutzen sein.

Die Studien

991. L. Kubbel
«Niwa» 1909

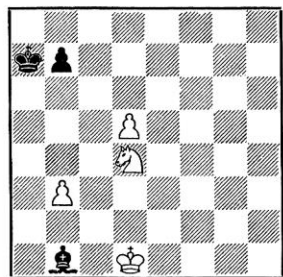

Weiß zieht und gewinnt

992. G. Matisson
«Lettischer Schachbote»
1924

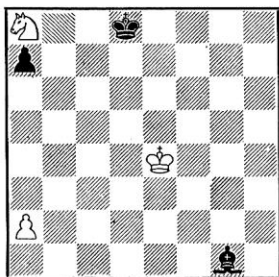

Weiß zieht und hält unentschieden

993. G. Sachodiakin
«64» 1931

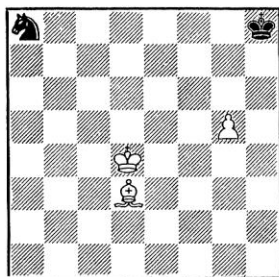

Weiß zieht und gewinnt

994. E. Ssowow-Nassimowitsch
«64» 1934

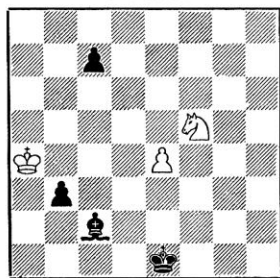

Weiß zieht und hält unentschieden

995. M. Liburkin
«Bulletin des Tschigorin-Gedenkturniers» 1947

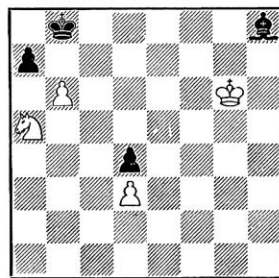

Weiß zieht und gewinnt

996. M. Dimentberg
«Schachmaty» 1949

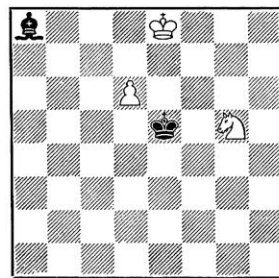

Weiß zieht und gewinnt

Die Theorie

Springer und Bauer gegen Läufer

(Von J. Averbach «Schachmaty» 1957)
Beim Endspiel Springer und Bauer gegen

Läufer ist der Gewinn wie bei vielen anderen Endspielen nur durch Umwandlung des Bauern in eine Dame zu erreichen.

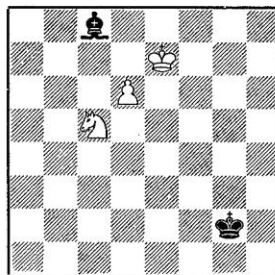

In der vorliegenden Stellung gewinnt Weiß, wenn es ihm gelingt, den Zug d6-d7 durchzusetzen, nachdem er den Läufer von der Diagonale c8-h3 verjagt hat. Versuchen wir, dies durchzuführen.

1. Sd7 Kf2 (ein Fehler wäre 1... Kf3 2. Kd8 La6 3. Se5+ K bel. 4. Kc7 und 5. Sc6) 2. Kd8 La6 3. Se5 Lb5! (es drohte 4. Kc7 Lb5 5. Sc6) 4. Kc7 Le8! (Weiß hat den Läufer von einer Diagonale verjagt, doch hat dieser auf die andere übergewechselt). 5. Sd7 Kg2 (der König braucht dem Läufer nicht einmal zu helfen!) 6. Kd8 Lg6 7. Sc5 Lf5! 8. Ke7 Lc8! Der Versuch von Weiß, den Läufer zu verdrängen, war erfolglos. Schwarz kann mit dem Läufer allein ohne Hilfe des Königs den Vormarsch des Bauern verhindern.

Schauen wir nun folgende Stellung an.

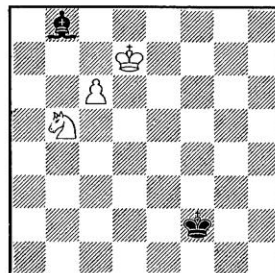

Sie ist aus der vorhergehenden durch Verschieben um eine Reihe nach links entstanden. Versuchen wir hier den Läufer von der Diagonale b8-h2 zu verdrängen.

1. Sc7 Ke2 2. Kc8 La7 3. Sb5 Lb6
Weiß hatte Erfolg. Er hat den Läufer in eine Stellung gedrängt, wo er nur noch über vier Felder verfügt. Greift er zwei davon mit dem König und zwei mit dem Springer an, so gewinnt Weiß. Dies kann verwirklicht werden, indem man den König auf d7 und den Springer auf c4 stellt; oder den König auf a6 und den Springer auf e6.
Der erste Plan geht nicht, da auf 4. Kd7 Kd3 folgt und das Manöver Sa3-c4 nicht mehr möglich ist.
Der zweite Plan führt zum Sieg.
4. Kb7! La5 5. Ka6! Ld8 6. Sd4+! und 7. Se6

Natürlich wäre auch 1... Ke3 2. Kc8 La7 3. Kb7 Ld4 4. Sd5+ nebst 5. c7 schlecht gewesen.

Aber hat Schwarz nicht schon im ersten Zug einen Fehler gemacht, indem er das Manöver Sd4-e6 zuließ?

Die Analyse zeigt, daß der erste Zug mit dem König ungenau war. Schwarz konnte Remis erzielen, indem er 1... La7! 2. Sa6 Lb6 3. Sc5! Ke3! 4. Sa4 La5 5. Sb2 Kd4! spielt und den Springer nicht nach c4 lassen mußte.

Es ist also auch hier Weiß nicht gelungen, den Läufer zu verdrängen, aber nur, weil ihm der schwarze König zu Hilfe kam.

Betrachten wir noch eine weitere Stellung.

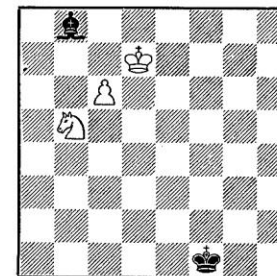

Die im Vergleich mit der vorhergehenden Stellung scheinbar unwesentliche Umstellung des Königs ändert vollkommen die Beurteilung der Stellung. Hier gewinnt Weiß.

1. Sc7 La7 (Aus dem Vorhergehenden ist es klar, daß weder 1... Kf2 noch 1... Ke2 etwas nützt) 2. Sa6 Lb6 3. Sc5 Ke2 4. Sa4 La5 5. Sb2!

Der Springer greift das Feld d3 an und Schwarz kann den Zug Sc4 nicht verhindern.

Weiß gewann, da er den Läufer von der Diagonale verdrängen konnte, auf der er nur vier freie Felder hatte. Der schwarze König konnte das zum Sieg führende Manöver nicht verhindern.

Fassen wir das Obige zusammen.

Wir sind mit den drei Grundstellungen des Endspiels «Springer und Bauer gegen Läufer» bekannt geworden.

In der ersten hält die schwächere Seite mit dem Läufer allein ohne Hilfe des Königs den Bauern auf und erzielt dadurch das Unentschieden.

In der zweiten Stellung erreicht die schwächere Seite das Unentschieden nur durch entsprechende Zusammenarbeit von Läufer und König.

Schließlich kommt in der dritten Stellung der König der schwächeren Seite dem Läufer nicht rechtzeitig zu Hilfe, so daß dieser abgedrängt wird und die schwächere Seite verliert.

Es stellen sich folgende Fragen: «Wie sind diese drei Stellungen-Typen voneinander zu unterscheiden? Wie beurteilt

man eine Stellung und stellt fest, zu welchem Typ sie gehört und wie der Kampf ausgehen wird?»

Die bekannten Endspiel-Werke geben keine Antwort darauf.

Diese Fragen waren es, die der Autor zu lösen sich bemühte.

Wir wollen den Leser nicht mit der ausführlichen Beschreibung der Untersuchungen ermüden, die der Autor durchführte. Wir geben nur die grundlegenden Resultate.

Es stellte sich heraus, daß die Stellungen vom ersten und zweiten Typ sehr einfach zu unterscheiden sind.

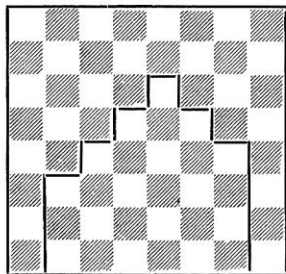

Bei schwarzfeldrigem Läufer

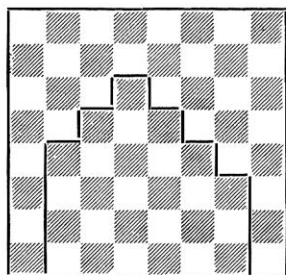

Bei weißfeldrigem Läufer

Falls der weiße Bauer die ausgezogene Linie noch nicht überschritten hat, so gelingt es Schwarz ohne Hilfe des Königs den Vormarsch des Bauern zu verhindern und das Endspiel unentschieden zu halten.

Auf diese Weise erhält man, falls der Bauer die eingezeichnete Grenze nicht überschritten hat, den ersten Stellungenstyp. Falls der Bauer die Grenze überschritten hat, den zweiten oder dritten Stellungenstyp.

Es ist zu beachten, daß der Bauer um so gefährlicher wird, je näher er zur «a»- oder «h»-Linie ist.

Charakteristisch ist, daß mit einem Turmbauer überhaupt keine Stellung des ersten Typs existiert.

Der Unterschied zwischen den Stellungen des zweiten und dritten Typs besteht lediglich in der Stellung des Königs. Manchmal gelingt es ihm, rechtzeitig dem Läufer zu Hilfe zu kommen, manchmal nicht.

Es ist anzunehmen, daß in solchen Stellungen eine bestimmte Zone vorhanden ist, innerhalb welcher sich der König der schwächeren Seite befinden muß, um rechtzeitig dem Läufer zu Hilfe zu kommen.

Wenn man folgerichtig die Stellung: W. Kd7, Sb5, Bc6 S. Lb8 bei verschiedener Stellung des schwarzen Königs betrachtet, so kann diese Zone bestimmt werden. Der Leser kann versuchen, selbständig diese Zone zu finden. Hier geben wir nur das Endergebnis — die gesuchte Remis-Zone. Sie ist im Diagramm durch die ausgezogene Linie bezeichnet.

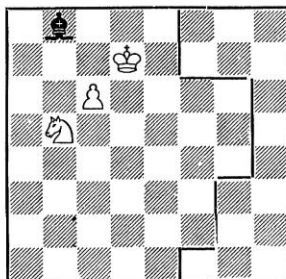

Wir haben die Remis-Zone nur für den «c»-Bauern gezeigt, man kann sie jedoch für jeden beliebigen Bauern finden.

Formulieren wir die erhaltenen Resultate:

1. Falls der Bauer die auf den früheren Diagrammen gezeigte Linie nicht überschritten hat, so endet die Partie unentschieden, vorausgesetzt, daß der Läufer das Feld vor dem Bauern kontrolliert und der König der schwächeren Seite den Läufer nicht behindert.

2. Hat der Bauer die punktierte Linie überschritten, so hängt das Resultat grundsätzlich von der Stellung des Königs der schwächeren Seite ab. Befindet sich der König in der entsprechenden Zone, was ihm die Unterstützung des Läufers erlaubt, so kann ein Unentschieden erreicht werden; wenn nicht, so ist die Partie verloren.

Dies sind in groben Zügen die Grundlagen dieses Endspiels-Typs.

Wettbewerbe

Der Weltschachbund schreibt folgende Wettbewerbe aus: 1. Zweizüger (Richter V. I. Eaton, USA). 2. Dreizüger (Wrobel, Polen). 3. Vier- und Mehrzüger (Hultberg, Schweden). 4. Studien (Herbstman, UdSSR). 5. Hilfsmatt (Lindner, Ungarn). 6. Märchenschach aller Arten (Larson, Schweden).

Preise: Medaillen in Gold, Silber und Bronze sowie in jeder Kategorie 40.—, 30.— und 20.— Dollar.

Einsendungen bis 31. Oktober 1957 an V. Pachman, Lodecká 2, Prag 2, in doppelter Ausführung.

SCHWEIZ. MANNSCHAFTS-MEISTERSCHAFT 1957

I. Kategorie

3. Runde

Alékhine Genève — Nimzowitsch Zürich 1½:6½. Batchinsky — Nievergelt 0:1. Schaeppi — Tagmann 0:1. Baettig — Ludajic ½:½. Kraiko — Gmür ½:½. Bolliger — P. Müller 0:1. Sudan — Lerch 0:1. Buscaglia — Martin 0:1. Yon — Zangger ½:½.

Basel — Luzern 4:4. P. Müller (Basel) — Hastreiter 1:0. Slokan — Crisovan 0:1. Bänninger — Kupper ½:½. Schaffner — Hedinger 1:0. Ammann — W. Heß 0:1. Fatzer — Aegerter ½:½. Signer — Gschwend 0:1. Isenegger — P. Heß 1:0.

Cercle Jurassien — Bern 3:5. Tordion — Blau 0:1. Schilt — Säuberli ½:½. Lardon — Selhofer 0:1. Monnier — M. Meier 0:1. Jaques — Nievergelt 0:1. Roth — Aebi ½:½. Baud — Breitenmoser 1:0. Straub — Maag 1:0.

Stand nach 3 Runden: 1. Nimzowitsch Zürich, 3 Wettk., 5 Mannschaftspunkte, 16 Einzelpunkte. 2. Bern, 2/4/11½. 3. Schachgesellschaft Zürich 2/3/11. 4. Basel 3/3/11. 5. Alékhine Genève 2/2/6. 6. Luzern 3/1/9. 7. Cercle Jurassien 3/0/7½.

Nachtragswettkämpfe der unteren Kategorien:

II. Kategorie

Westgruppe

Neuchâtel — Yverdon 7½:½. Morel — Lassueur jun. 1:0. Colin — Pahud 1:0. Junod — R. Striberni ½:½. Borel — A. Striberni 1:0. Etienne — Bolle 1:0. Monnier — Bolle 1:0. Notter — Estoppel 1:0. W. Sörensen — Donath sen. 1:0.

III. Kategorie

Amateurs Genève — Tramelan 2½:3½. **Amateurs Genève — Cercle Jurassien II** 1½:4½. **Luzern II — Münsingen** 4:2.

Der Turnierleiter: Dr. R. Levi.

Terminkalender

VI. Internationales Schachfestival in Gardone Riviera am Gardasee vom 19. bis 22. September 1957. Das Festival besteht aus folgenden Turnieren: 5 Turniere für Mannschaften zu je 4 Spieler, ein Meisterturnier, ein Turnier für Damen und ein Turnier für Jugendliche. Adresse: ENAL - Dopolavoro Provinciale Brescia, Piazza della Loggia 5.

TOTENTAFEL

Ari Ilmakunnas †

Aus Finnland kommt die unerwartete Nachricht vom Tod eines der bekanntesten Schachorganisatoren unserer Zeit, Ari Ilmakunnas. Als Turnierleiter des Länderturniers von Helsinki im Jahre 1952 wurde er weit über seine Landesgrenzen hinaus bekannt. Die FIDE übertrug ihm das Präsidium der Zone Nordeuropa, ernannte ihn zu einem seiner Vizepräsidenten und zum internationalen Schiedsrichter, in welcher Eigenschaft Ilmakunnas bedeutende Turniere und Wettkämpfe überwachte. So u. a. den ersten Wettkampf zwischen Botwinnik und Smyslov um die Weltmeisterschaft und das letzte Länderturnier des Weltschachbundes in Moskau. Ari Ilmakunnas war in der Schweiz ein viel und gern gesehener Gast. So weilte er u. a. anlässlich des FIDE-Kongresses in Schaffhausen 1953 und später bei der Botwinnik-Tournee bei uns. Mit Ari Ilmakunnas verliert der Weltschachbund einen seiner führenden und sachverständigen Köpfe.

FERNSCHACH

202 F-T. Hostettler 0 Jenny. Lanz 0 Griwa. — **Résultat final:** Dr Jenny 5, E. Griwa 3½, R. Lüscher 3, A. Hostettler 2, H. Pythou 1, R. Lanz ½.

210 F-T. Hostettler 0 Jenny.

212 F-T. Meyrat 1 Marti. Robert 1 Pfister. Pfister ½ Meyrat. **Résultat final:** Dr H. Robert 6. H. Kronenberg 4, Dr R. Blass 3, H. Marti, G. Meyrat et W. Pfister 2½, A. Meyer ½.

214 F-T. Meyrat 1 Marti. Meyrat 1 Borsdorff. Hostettler 0 Meyrat. Blass 1 Hostettler. Blass 1 Borsdorff.

Suisse — Autriche. Spitzenberger 1 Crisovan. Steinmeyer 0 Maag (CH). Pfister (CH) 1 Bogner. **Le directeur des tournois par correspondance:** J. L. Ormond, *Corseaux* s/Vevey (Cerisiers 23).

Die polnische Schachzeitung «Szachy» kündigt ein zweites Informal-Turnier für im Jahre 1957 publizierte Studien an. Original-Studien sind an die Redaktion «Szachy» in Warschau, Marszałkowska 8, zu senden. Es sind Preise von 500, 300 und 200 Zloty ausgesetzt. Ausländische Autoren erhalten polnische Kunst-Alben.

verstärktem Druck gegen a6 (Dd3).

25... f5?

Besser sollte sich Schwarz abwartend verhalten. Das forcierte Vorgehen im Text beschleunigt den Gang der Dinge.

26. g:f5 g:f5 27. e:f5 Sf6

Der Bf5 darf nicht genommen werden (27... L:f5 28. S:f5 T:f5 29. c6 nebst d6). Nach dem Verlust des Feldes e6 gibt es für Weiß keine Probleme mehr.

28. d6 Le6 29. f:e6 und Weiß gewann.

5227. Königsindisch

R. Castagna — E. Gubler

Gespielt in der 6. Runde

1. d4 Sf6 2. Sf3 g6 3. g3 Lg7 4. Lg2 d6
5. o-o o-o 6. c4 Sbd7 7. Sc3 c6 8. e4 Dc7
9. h3 e5 10. Le3 Te8 11. Dc2 Sf8 12.
Tacl Sh5 13. b4 Se6 14. Tfd1

In den bisher geschehenen Zügen hat Weiß seine Figuren etwas zielstrebig entwickelt; dem Nachziehenden kann der Vorwurf nicht erspart bleiben, besonders mit seinen Pferden etwas unglücklich operiert zu haben. Bereits droht Weiß raumgewinnend d4-d5, was umso schwerer wiegt, weil dem Se6 das natürliche Feld c5 nicht mehr zur Verfügung steht. Zur Befreiung seiner Stellung entschließt sich deshalb Schwarz zum Tausch auf d4.

14... e:d4 15. S:d4 S:d4 16. L:d4 L:d4
17. T:d4 Db6

Der Austausch des schwachen Bd6 gegen b4 gehört zum Plan des Nachziehenden. Er erlebt nun aber eine mächtige Ueberraschung.

18. Dd2! D:b4

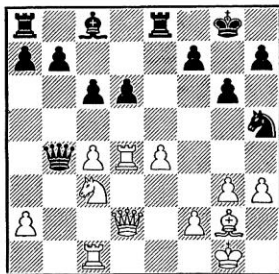

19. c5!!

Ein giftiger Zwischenzug, der mit einem Schläge die Position in eine deutliche Gewinnstellung für Weiß verwandelt.

19... Da5

Wie leicht ersichtlich, gewinnt Weiß

nach 19... D:c5 mit 20. Sd5! die Qualität.

20. c:d6 Ld7 21. g4!

Konsequent schnürt Weiß in der Folge die gegnerischen Streitkräfte ein.

21... Sg7 22. Sd5!

Die Dame als sozusagen einzige bewegliche Figur von Schwarz wird zum Tausch gestellt.

22... D:d2 23. Sf6+ Kh8 24. T:d2 Ted8
25. Kh2 Se6 26. Kg3 Kg7 27. e5 Sf8
28. f4 a5 29. Le4 a4 30. Tb2 Ta7 31.
Teb1 Le8 32. f5 Ta5 33. Kf4 g5+ 34.
K:g5 T:e5 35. Kf4 Ta5. K:f6? 36. g5+.
36. g5 a3 37. Td2 Ta4 38. d7! S:d7 39.
Tbd1 T:e4+ 40. S:e4 Tf8 41. T:d7 aufgegeben.

Zweifellos ist Rino Castagna aus Biel einer unserer hoffnungsvollsten Nachwuchsspieler. Wenn ihm auch die Meisterqualifikation bisher nicht gelungen ist, so läßt die vorliegende Partie keinen Zweifel offen, daß er nach wie vor zu den aussichtsreichsten Aufstiegs kandidaten gehört.

Hauptturnier II

Erstürmung der französischen Festung

5228. Französisch

J. Trachsler (Pfäffikon) — M. Wunsch (Genf)

1. e4 e6 2. d4 d5 3. Sc3 Lb4 4. e5 c5
5. a3 La5

Dieses interessante Abispiel der französischen Verteidigung stand im ersten Wettkampf Botwinnik — Smyslov wiederholt zur Diskussion. Im zweiten Treffen kam Botwinnik, bestimmt nicht ohne Grund, auf den Textzug nicht mehr zurück.

6. b4! c:b4

Ueblicher ist 6... c:d4.

7. Sb5! Se7?

Schwarz muß die Verteidigung sehr genau führen. In Einklang mit 6... c:b4 steht nur die Annahme des Bauernopfers durch 7... b:a3+ 8. c3 nebst 9. L:a3 mit beschwerlicher Verteidigung.

8. Sd6+ Kf8 9. Dh5 Sg6 10. Ld3

Mit der nicht leicht abzuwehrenden Drohung L:g6 (f:g6, Df3+).

10... Tg8

Andere Fortsetzungen helfen auch nicht mehr. Die schwarze Stellung steht vor dem Ruin.

11. Sf3 b:a3+ 12. Kd1 Lb4 13. Sg5 L:d6
14. S:h7+ Ke8 15. L:g6 f:g6 16. D:g6+

Kd7 17. e:d6 K:d6 18. Lf4+ Kc6 19. T:a3

Nicht etwa aus Habsucht, sondern um den schwarzen König einzufangen.

SCHWEIZ. MANNSCHAFTS-MEISTERSCHAFT 1957

Das Turnier der obersten Spielklasse entwickelt sich zu einem überaus spannenden Verfolgungsrennen zwischen drei Mannschaften. Bei Halbzeit hat die Schachgesellschaft Zürich den Lokalrivalen Nimzowitsch wieder überholt und führt mit knappem Vorsprung, kann aber noch von Bern von der Spitze verdrängt werden, falls dieses den verschobenen Wettkampf gegen Basel gewinnen sollte.

Resultate vom 7. Juli:

I. Kategorie

Luzern — Schachgesellschaft Zürich 2:6
Kupper — Walther 0:1 ff. Crisovan — Marthaler 0:1. Naef — Henneberger 0:1. Hedinger — Emden ½:½. Züger — Staehelin ½:½. Stöckli — Senn 0:1. Schürmann jun. — Weiß 0:1. W. Heß — Dint-
heer 1:0.

Cercle Jurassien — Alékhine Genève

5½:2½

Tordion — Batchinsky 0:1. Jaques — Schaeppi 0:1. Baud — Kraiko 1:0. Straub — Baettig 1:0. Lardon — Sudan 1:0. Schilt — Buscaglia 1:0. Monnier — Yon ½:½. Roth — Pinson 1:0.

Rangliste nach 4 Runden:

1. SG Zürich, 3 Wettkämpfe, 5 Mannschaftspunkte, 17 Einzelpunkte. 2. Nimzowitsch 3/5/16. 3. Bern 2/4/11½. 4. Basel 3/3/11. 5. Alékhine 3/2/8½. 6. Cercle Jurassien 4/2/13. 7. Luzern 4/1/11.

II. Kategorie:

Grenchen — Biel 2½:5½

Oesch — Bachmann ½:½. Arni — Ca-

Berichtigung zum Problemteil der Juli-Nummer

Bei Problem Nr. 8587 von K. Hajek ist der Läufer f6 weiß!

Redaktionelles

Trotz Vermehrung der Seitenzahl dieser Nummer um 4 Seiten, konnten nicht alle, bereits gesetzten Beiträge untergebracht werden. Andererseits wurde von der Ausgabe einer Doppelnummer Abstand genommen, um unseren Lesern im September aktuelle Berichte vom Kongreß der FIDE und vom Finale um die Europameisterschaft vermitteln zu können.

19... Sa6 20. Tc3+ Kb6 21. Kd2 De7
22. Tb1+ Sb4 23. Lc7+ D:c7 24. T:b4+
Ka5 25. T:c7 K:b4 26. Dd3 b6 27. Db3+
Ka5 28. Kc3 b5 29. Tc6 aufgegeben.

stagna jun. 0:1. Siegel — Castagna sen. 0:1. Egger — Meyer 0:1. Moser — Demanega ½:½. Rohrbach — Chèvre ½:½. Buntschu-Suri 0:1. Schwaller — Stoffel 1:0.

Lausanne — Neuchâtel 3:5

Troyon — Colin 1:0. Vetsch — Morel 0:1. Post — Robert ½:½. Ormond — Monnier 1:0. Huser — Borel ½:½. Noverraz — Etienne 0:1. Matalon — Junod 0:1. Henry — Soerensen 0:1.

Yverdon — Fribourg 3:5

Amez-Droz — Naegeli 0:1. Lassueur jun. — Oberson 1:0. Pahud — Eigenmann 1:0. Cornu — Bays 0:1. R. Striberni — Fillistorf 1:0. Lassueur sen. — Ackermann 0:1. A. Striberni — Steiger 0:1. Roth — Stutz 0:1.

KV Zürich — Basel II 3½:4½

Feldmann — Baumann 1:0. Lange — Sieber 0:1. Koch — Freivogel ½:½. Kraddolfer — Fischer 0:1. Rognon — Keller ½:½. Mützenberg — Suhr 0:1. v. Ballmoos — Gysel 1:0. Schippert — Marti ½:½.

III. Kategorie

CE Genève — Tramelan 5½:½. Cercle Jurassien II — Echiquier Romand Genève 3½:2½. Interlaken — Münsingen 3:3. Basel IV — Riehen I 2½:3½. Cercle Jurassien III — Basel IV 2½:3½. Grenchen II — Bassecourt 4:2. Olten — Basel III 4½:1½. Neualschwil — Riehen II 3:3. Zug — Nimzowitsch II 4:2. Wädenswil — KV Zürich III 5:1. Schaffhausen II — Heerbrugg II 4:2. Caissa I — Andelfingen 6:0 ff. Heerbrugg I — KV Zürich II 4½:1½.

Der Turnierleiter: Dr. R. Levi.

In letzter Stunde

Unmittelbar vor Drucklegung teilt uns Dr. H. J. Schudel aus Wien mit, daß der FIDE-Kongreß einstimmig der Schweiz die Durchführung der Jugendweltmeisterschaft 1959 übertragen hat.

Das Länderturnier 1958 ist definitiv nach München vergeben worden. Hauptschiedsrichter: Alois Nagler, Schweiz.

Dieser Zug läßt den Gewinn zwar nicht entgehen, erschwert ihn aber wesentlich.

29.... Tac8 30. T:c8

Auch 30. Tec1 T:c6 31. T:c6 Df5 ist nicht besser. Wie jedoch Tolušch gezeigt hat, behielt Weiß mittelst 30. Dc3! Aussicht auf Gewinn.

30.... T:c8 31. S:d6

Dieses hübsche, aber verspätete Opfer führt nur zum Remis. Jedoch erhielt Schwarz auch in anderen Varianten genügend Gegenspiel. Auch ist die Zeitnot des Weltmeisters in Betracht zu ziehen, und daß der weiße Springer keinen Rückzug hatte. Somit war das Opfer der beste praktische Ausweg.

31.... e:d6 32. D:a7+ Kh8!

Schlecht ist 32... Kg8? wegen 33. Df7+ Kh8 34. e7 und Weiß gewinnt.

33. Dd7

In dieser für Schwarz scheinbar sehr gefährlichen Stellung findet Smyslov die einzige, aber für die Rettung der Partie durchaus genügende Antwort. Nach 33. Dd4+ Kh7 34. e7 Te8 35. D:d6 Db5 36. De6 h5! wären die Chancen wegen der starken Stellung des Springers und der offenen Stellung des weißen Königs zumindest ausgeglichen.

33.... Te3!

Jetzt droht Matt dem Weißen, und er ist gezwungen, Dauerschach zu geben.

34. Dd8+ Kh7 35. Dd7+ Kh8 36. Dd8+ Kh7 37. De7+ Kh8 38. De8+ Kh7 39. De7+ Kh8 40. De8+ Kh7

Remis.

Probleme

Nr. 8593—8596 Probleme des Lösungsturniers in Lausanne; Nr. 8597—8609 Urdrucke

Leichte Kategorie

8593 H. Johner, Zürich

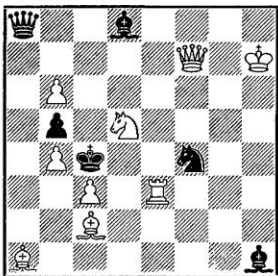

Matt in 2 Zügen

8594 J. Kupper, Glattbrugg

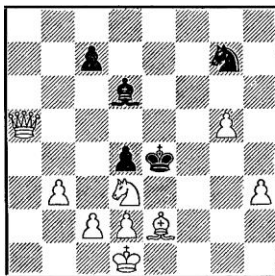

Matt in 3 Zügen

8576a Dr. M. Henneberger
(Verbesserung)

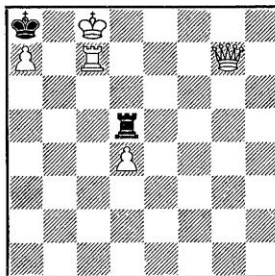

Matt in 8 Zügen

Schwere Kategorie

8595 A. Sutter, Zürich

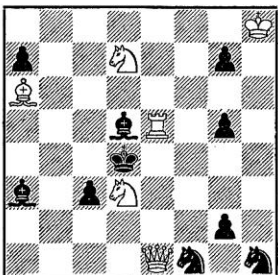

Matt in 3 Zügen

8596 H. Ott, Solothurn

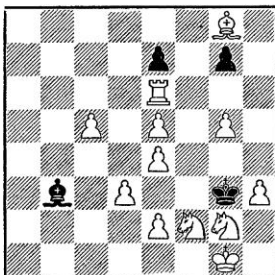

Matt in 4 Zügen

8597 J. C. Morra, Córdoba

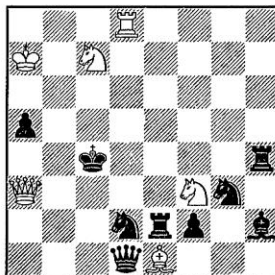

Matt in 2 Zügen

8598 H. Ahues
Bremen

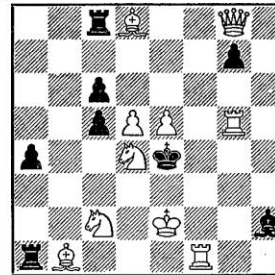

Matt in 2 Zügen

12 Urdrucke
8599 M. Bornstein
Birsfelden

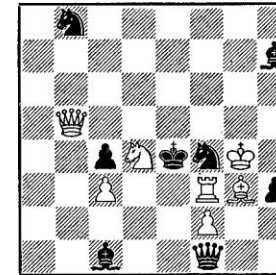

Matt in 2 Zügen

8600 G. Frei
Feuerthalen

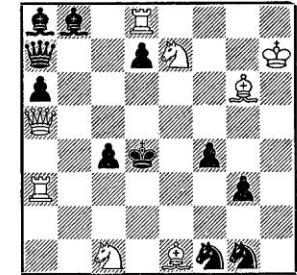

Matt in 2 Zügen

8601 A. Ellermann
Buenos Aires

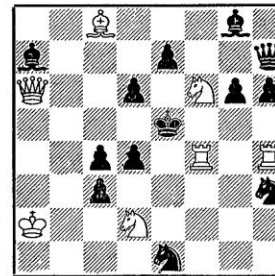

Matt in 2 Zügen

8602 V. Pribyl
Prag

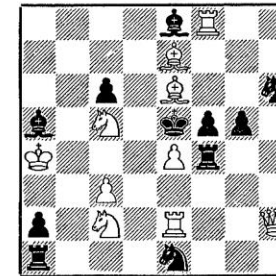

Matt in 2 Zügen

8603 K. Hasenzahl
Ludwigshafen

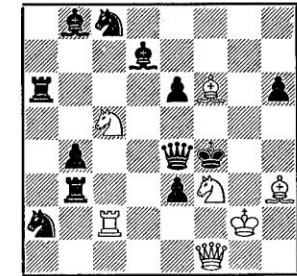

Matt in 2 Zügen

8604 Ing. N. Dimitrow
Warna

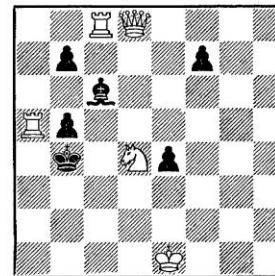

Matt in 3 Zügen

8605 H. Hajek und
F. Nowotny

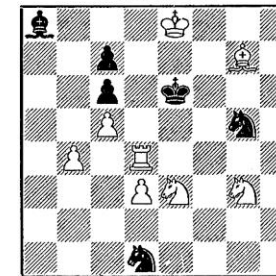

Matt in 3 Zügen

8606 F. Nowotny
Wien

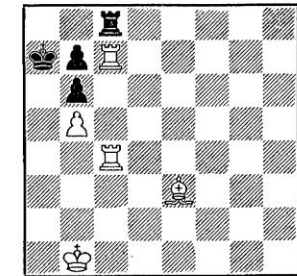

Matt in 3 Zügen

8607 K. Hajek, Wien

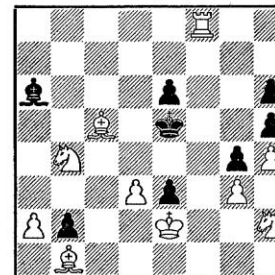

Matt in 4 Zügen

8608 L. Keinz, Wien

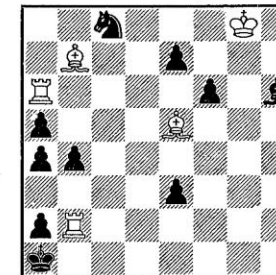

Matt in 4 Zügen

8609 A. Sutter, Zürich

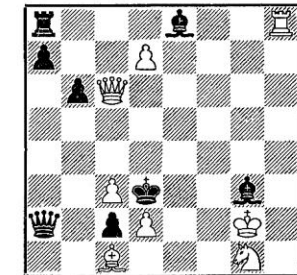

Matt in 4 Zügen

Lösungen zu den Mai-Problemen

8553. H. Hermanson. 1. c2-c4! droht 2. Td3+. 1.... b:c4 2. D:d4+. 1.... d:c4 2. Dd7+. Doppelter en-passant-Schlag in Meredith-Form.

8554. H. Hermanson. Verführung: 1. Dg5! Sc-e4 2. Df5. 1.... Sf-e4 2. D:d5. Aber 1.... Sb7! Lösung: 1. S:d5! droht 2. Td6! 1.... Sc-e4 2. Sf4+. 1.... Sf-e4 2. Sc7+. Das Herpai-Thema in der Verführung, Entfesselungen in der Lösung.

8555. E. Petite. Satzspiele: 1.... Sc-d4 2. e5+; 1.... Sc-e5 2. Ld8+. Nach 1. Da6! folgen die gleichen Mattwendungen auf 1.... Sf-d4 und 1.... Sf-e5!

8556. P. Fastosky. 1. T:e6! droht 2. T:d6+. Durch die fünffache schwarze Selbstfesselung wird der große Materialaufwand gerechtfertigt.

8557. M. Marysko. 1. Te3! droht 2. Db5. Die Verführung 1. Td1 scheitert nur an Sc4! Hat den Lösern sehr gut gefallen.

8558. E. A. Wirtanen. (Urdruck!) Satzspiele: 1.... Sc5 2. Lc4+. 1.... Sd6 2. Sf6+. Die gleichen Mattwendungen folgen nach 1. Sf5! droht 2. Se7+. auf die Verteidigungen 1.... Sc6 und 1.... Se6. Paradenwechsel mit Selbstblockade.

8559. M. Havel. 1. Td1! droht 2. Lc4+ K:d4 3. Db2+. 1.... K:d4 2. Da7+ K:d3 3. S:f4+. 1.... D:d3 2. T:c7+ K:d4 3. Sf3+. Drei glänzende Damenfesselungen mit böhmischen Mattbildern. Aber leider nebenlöslich mit 1. Sf3! Wer kennt die Korrektur? (sBa4 geht nicht wegen 1.... a4-a3!)

8560. L. Mangalis. 1. Ta8! droht 2. Tf8+. 1.... T:a8 2. L:d4 Sd5 3. Le5+. 1.... L:a8 2. Sb:d4 Sd5 3. S:e6+. 1.... Lc8 2. Sc:d4 Sd5 3. S:e6+. Dreimal Selbstfesselung mit nachfolgender Entfesselung.

8561. J. Hartong. 1. Lf7! droht 2. Sb3+. 1.... Tb-c1 2. Tc4+. 1.... Tc-c1 2. Lg1+ 1.... Sa5 2. D:a5+ Kc6 3. Le8+. Die Nebenlösung 1. S:b1 schaltet der Autor durch einen zusätzlichen schwarzen Läufer a1 aus.

8562. B. Ingre. 1. Lg2 droht 2. Le4+ 3. d:e4+ 1.... Tb3-b4 2. e8S! Td4 3. T:e5+. 1.... Tb5-b4 2. Th4! T:f4 3. Th5+. Zweifacher Dresdner mit feiner Differenzierung des zweiten Zuges. Aber gegen die Nebenlösung 1. Lh3! D:f4 2. Se4! ist kein Kraut gewachsen. Man kann auch mit Nachdrücken Pech haben!

8563. Th. Siers. 1. Lh2! K:f5 2. Tc7+ Ke4 3. Le6 Kd4 4. Tc4+. 1.... Kg5 3. Le5. 2.... Kf6, g6 3. Lf4. Eine schöne, außerordentlich schwierige Miniatur.

8564. V. Halberstadt. 1. Ka5! Ld5 2. Ka6 Lc4+ 3. Kb6 Ld5 4. Tf8 Ke6 5. De8+. Der Versuch 1. Ka6?! scheitert nur an 1.... Ld5! 2. Kb6! Lc4! und Weiß fehlt ein Tempo! 3. Tf8? Ke6!

Lösungen zu den Juni- und Juli-Studien

988. 1. b7 Td7 2. Sd5+! (Weiß überführt seinen Springer auf Umwegen nach c8. Falls sofort 2. Ka8?, so folgt 2.... T:b7! 3. K:b7 Tg7 und Schwarz gewinnt. Auch 2. Sc6? verliert wegen 2.... Tgg7 3. Sa5 Tg5 4. Sc6 Tb5 und der b-Bauer geht verloren.) 2.... Ke5 (Auf g5 verunmöglichlicht der schwarze König den Turmzug nach g8. Nach 2.... Kg3 setzt Weiß gleich wie nach dem Textzug fort) 3. Sb6 Tc7! (Um das Schachgebot bei der Umwandlung des Bauern zu verhindern.) 4. Ka8 T:g2 (Mit der Absicht auf 5. b8D? Ta2+ mit Gewinn zu antworten. Schwächer ist 4.... Tg3 wegen 5. Sc4+ Kbel 6. b8D und Schwarz kann nicht 6.... Ta3+ spielen.) 5. Sc8 (Um auf 5.... Ta2+ mittels 6. Sa7 das Unentschieden zu erzielen.) 5.... Tg3 6. b8L! (Auf 6. b8D? verliert Weiß nach 6.... T:c8 die Dame. Jetzt ist jedoch Schwarz gezwungen, den Springer zu schlagen.) 6.... T:c8 und Weiß ist Patt.

989. Weiß muß vorerst den schwarzen Bauern aufhalten: 1. Se4+ Kd3 2. Sc5+ Kc3 3. Sb3 Le5 (Schwarz droht wiederum Matt. Daher muß der Läufer von der gefährlichen Diagonale vertrieben werden.) 4. f4 Lg7 (f6) 5. e8S! Lh8 6. f5 Le5 7. Lh2 L:h2 (Die Bemühungen von Weiß waren erfolgreich. Doch wie kann er verhindern, daß der schwarze Läufer von neuem die Diagonale besetzt? Schlecht ist 8. Sf6? Le5 9. Sg4 Ld4 und Schwarz gewinnt.) 8. b7! Le5 9. b8L! (Um den Läufer abzulenken, muß Weiß den Bauern opfern. Damit Schwarz das Opfer annimmt, muß jedoch der Bauer in einen Läufer verwandelt werden, da auf 9. b8D? K:c4+! 10. D:e5 c1D+ 11. S:c1 Patt folgt!) 9.... L:b8 10. Sc7 (Macht mit Tempogewinn das Feld e8 für den Bauern frei.) 10.... L:c7 11. e7 Le5 12. e8T! (Weiß muß wiederum vorsichtig sein: 12. e8D? K:c4+ usw. nebst Patt.) 12.... Lg7 13. Te6 Ld4 14. Te1 Lf6 15. Tb1! und gewinnt. Drei aufeinanderfolgende Unterverwandlungen!

990. 1. Sh7! Kd8 (Beide Springer sind unverletzlich. Es drohte jedoch 2. Shf6+ und 3. e7+, weshalb Schwarz auf Matt spielt.) 2. e7+ Kc7! 3. e8S+! Kb6 4. Sg6! (Plötzlich ist die Dame durch die drei Springer eingeschlossen.) 4.... Kb5 5. Kb7 Remis.

991. 1. d6 (1. Kc1? Lg6! 2. d6 Le8 und der Bauer wird aufgehalten.) 1.... Kb6 (b8) 2. Kc1 Ld3 (e4) 3. d7 Kc7 4. Se6+ K:d7 5. Sc5+ und gewinnt. Oder 2.... Lg6 (h7) 3. d7 Kc7 4. Se6+ K:d7 5. Sf8+ und gewinnt.

992. 1. Kd5! (Falsch ist 1. a4? Kc8 2. a5 Kb7 3. Sb6 L:b6! 4. a:b6 a:b6 5. Kd4 Ka6! 6. Kc3 Ka5 und gewinnt.) 1.... Kd7 (Auf 1.... Kc8 folgt 2. Kc6, und der Springer entweicht über c7.) 2. a4 (Ein Zeitverlust wäre 2. a3? wegen 2.... Lf2 3. a4

a5 4. Kc4 Kc6 5. Sc7 K:c7 6. Kb5 Le1 und gewinnt.) 2.... a5 (Verhindert 3. a5 und 4. Sb6 nebst Remis.) 3. Kc4 Kc6 4. Sc7! K:c7 5. Kb5 Lb6 6. Ka6! Kc6. Patt.

993. 1. Kc5 Sc7 2. Kd6 Se8+ 3. Ke7 Sg7 (Falls 3.... Sc7, so folgt 4. Kf7 Sd5 5. g6 und 6. g7 Matt.) 4. Lg6! Kg8 5. Lf7+ Kh7 (siehe Anmerkung zum 8. Zug) 6. Kf6 Kh8 7. Ke5! (Auf 7. Kg6? hält 7.... Se6! Remis.) 7.... Kh7 8. Ke4 (Auf 5.... Kh8 folgt bereits jetzt 8. Kf4!) 8.... Kh8 9. Kf4 Kh7 10. Kg4 Kh8 11. g6! und gewinnt, da Schwarz im Zugzwang ist und den Springer verliert.

994. 1. Sd4 (Auf 1. Ka3? c5 2. Kb2 Kd2

gewinnt Schwarz.) 1.... c5! 2. S:b3 c4 3. e5 c:b3 (3.... L:b3+ 4. Kb4 ergibt Remis.) 4. Ka3 Kd2 5. e6 Kc3 6. e7 Lg6 7. e8D L:e8. Patt.

995. Sc6+ Kb7 2. b:a7 Ka8 3. Kf7! Kb7 4. a8D+! (ein unerwartetes Bauernopfer) 4.... K:a8 5. Kg6! Kb7 6. Sd8+ Kb6 7. Sf7 Kb5 8. S:h8 Kb4 9. Kf5 und gewinnt. 996. 1. Kd7 Kd5 2. Kc7! (droht 3. d7) 2.... Lc6 3. Se4! (Schwarz ist im Zugzwang und verliert den Läufer.) 3.... La4 (b5) 4. Sc3+ oder 3.... Le8 4. Sf6+ und gewinnt. Lösungen der April-Studien wurden von Herrn Dr. H. Großen zugesandt.

SCHWEIZ. MANNSCHAFTS-MEISTERSCHAFT 1957

Der Schachklub Bern und die Zürcher Vereine Schachgesellschaft und Nimzowitsch setzten ihren Siegeszug fort und werden in den beiden Schlußrunden die drei ersten Plätze unter sich ausmachen, wobei es zu den direkten Begegnungen SG Zürich — Bern und Bern — Nimzowitsch kommt. In der II. Kategorie haben im Westen noch Biel und Neuchâtel Chancen auf einen Finalplatz, während im Osten die erheblich verstärkte Mannschaft von Birseck deutlich führt.

Resultate vom 25. August und 1. September

I. Kategorie

Bern — Basel 4½:3½. Blau — Slokan 1:0. Säuberli — Bänninger ½:½. R. Meyer — Schaffner 0:1. Selhofer — Ammann ½:½. Neuenschwander — Fatzer 1:0. M. Meier — Schumacher 0:1. Nievergelt — Isenegger 1:0. W. Aebi — Signer ½:½.

Basel — SG Zürich 2½:5½. Bänninger — Johner 0:1. P. Müller — Zimmermann 0:1. Schumacher — Bhend 0:1. Leiser — Henneberger 1:0. Gysel — Marthaler 0:1. Signer H. — Senn 1:0. Keller — Weiß ½:½. Neuburg — Schmid 0:1.

Nimzowitsch — Jura 5½:2½. Nievergelt — Tordion 0:1. Keller — Desvoignes 1:0. Tagmann — Baud ½:½. Martin — Straub 1:0. Lerch — Lardon 0:1. Ginsburg — Schilt 1:0. Ludajic — Jaques 1:0. Ruf — Roth 1:0.

Alékhine Genève — Berne 1½:6½. Bat-chinsky — Blau ½:½. Schaeppli — Säuberli 0:1. Baettig — Brunner 0:1. Kraiko — Selhofer 0:1. Bolliger — R. Meyer 0:1. Yon — Breitenmoser 0:1. Buscaglia — Nievergelt 0:1. Sudan — Aebi 1:0.

Rangliste nach 5 Runden:

1. Bern, 4 Wettkämpfe, 8 Mannschaftspunkte, 22½ Einzelpunkte. 2. SG Zürich, 4/7/22½. 3. Nimzowitsch Zürich, 4/7/21½.

4. Basel, 5/3/17. 5. Alékhine Genève, 4/2/10. 6. Jura, 5/2/15½. 7. Luzern, 4/1/11.

II. Kategorie

Yverdon — Grenchen 4½:3½. Donath jun. — Oesch 1:0. Lassueur jun. — Arni 1:0. A. Striberni — Marti 0:1. Donath sen. — Siegel 1:0. Pahud — Rohrbach 1:0. R. Striberni — Buntschu ½:½. Amezdroz — Schwaller 0:1. Lassueur sen. — Egger 0:1.

Biel — Lausanne 6:2. Castagna sen. — Olsommer 0:1. Castagna jun. — Post 1:0. Demanega — Schier 1:0. Meyer — Huser 1:0. Chèvre — Guillod 0:1. Suri — Wirtz 1:0. Stoffel — Borgeaud 1:0. Weidmann — Haas 1:0.

Schaffhausen — Birseck 2:6. Sigg — Gereben 0:1. M. Müller — Leepin 0:1. Vögeli — P. Müller 0:1. Ringli — Erny 0:1. Reutimann — Neuenschwander 0:1. M. Brunner — Eggenberger 1:0. Chappatte — Löliger 0:1. K. Brunner — Osterwalder 1:0.

Schaffhausen — KV Zürich 4:4. Sigg — Feldmann 0:1. Vögeli — Rognon 0:1. Ringli — Kradolfer 1:0. K. Brunner — Kühnle 0:1. M. Müller — Weibel 0:1. Keller — Lange 1:0. Bosonnet — v. Ballmoos 1:0. Wettstein — Schaar 1:0.

III. Kategorie

Luzern II — Thun 3½:2½. Birseck II — Olten 1½:4½. KV Zürich III — Schlieren 5:1. Nimzowitsch II — Wädenswil 2½:3½. Caissa I — Schaffhausen II 4:2. Heerbrugg II — Winterthur 1½:4½. Heerbrugg I — Rüti 4½:1½. Caissa II — KV Zürich II 0:6. Jura II — C. E. Genève 0:6.

Der Turnierleiter: Dr. Robert Levi.
Neue Adresse ab 1. Oktober 1957:
Butzenstraße 2, Zürich 38.
Tel.: (051) 45 78 53.

14. De2 Sc5 15. o-o-o S:d3+ 16. D:d3 Dg6 17. Db3 Kf7 18. Sf3 Le7 19. The1 Td8 20. Kb1 Ld7 21. Td3 Tac8 22. Se5+! (Zum zweitenmal versucht Weiß die schwarze Stellung durch ein Opfer aufzureißen.) 22... f:e5 23. Tf3+ Ke8 24. L:e7 (Falls nun 24... K:e7, so Db4+ — aus! Erneut pariert aber Schwarz durch ein interessantes Gegenopfer.) 24... La4! 25. D:a4+ b5 26. Tf8+ K:e7 27. Da3+ Kd7 28. T:d8+ T:d8 29. D:a6 D:g2 30. D:b5+ Ke7 31. Dc5+ Ke8 32. a4 D:h2 33. f3 Df4 34. Dc6+ Ke7 35. Tg1 Dc4 36. Db7+ Kd6 37. Db6+ Ke7 38. b3 Dc8 39. Tg7+ Kf6 40. Da7 e4 41. f4 aufgegeben. Eine prächtige Kampfpfarte.

Gipslis erreichte für Riga das beste Ergebnis im Städtewettkampf gegen Tartu. Riga gewann knapp 8½:7½. Je 4 Meister beider Mannschaften spielten je eine Partie gegeneinander. Ueberraschend das Abschneiden des jungen Großmeisters Tal, der für Riga nur 50 % gewann. Die Partie Heuer—Kampenus entstammt diesem Wettkampf.

5255. Pirc-Verteidigung

Heuer — Kampenus (Riga)

1. e4 d6 2. d4 Sf6 3. Sc3 g6 4. Lg5 Lg7 5. Dd2 o-o 6. o-o-o c6 7. f3 Sbd7 8. h4 Da5 9. g4 Te8 10. h5 e5 11. h:g6 e:d4?! 12. g:f7+ K:f7 13. L:f6 S:f6 14. D:d4 S:e4 (Die Pointe; sie reicht aber nicht aus.) 15. Lc4+ Kf8 16. De3 S:c3 17. Df4+ Lf5 18. Th5 Te5 (Es gibt fast nur noch einstehende Figuren.) 19. T:f5+ T:f5 20. D:d6+ Ke8 21. De6+ Kf8 22. Dg8+ Ke7 23. D:g7+ Ke8 24. Dg8+ Ke7 25. De6+ Kf8 26. g:f5 aufgegeben. Die im Finale mit 88 Teilnehmern besetzte Spartakijade in Moskau gewann der Lette Klavon mit 8½ Punkten aus 11 Partien (Schweizer System) vor Boleslavskij, Makagonov, Rubelj und Pasman mit je 8 Punkten.

Keres glossiert eine Partie aus der XXIV. Meisterschaft der UdSSR

5256. Sizilianisch

Keres — Toluš

Anmerkungen von Großmeister P. Keres aus dem Bulletin «XIV. Staatsmeisterschaft von Estland». Für die SSZ übersetzt von Hr. Handschin, Basel.

1. e4 c5 2. Sf3 d6 3. d4 c:d4 4. S:d4 Sf6 5. Sc3 a6 6. Lg5 e6 7. f4 Db6

Eine außerordentlich scharfe Folge, die

z. Zt. unmöglich richtig eingeschätzt werden kann; wahrscheinlich wird sich die Waagschale noch mehrere Male auf beide Seiten neigen.

8. Dd2

Gut ist auch 8. Sb3 und wenn 8... De3+, dann 9. De2 D:e2+ 10. L:e2 mit günstigem Endspiel.

8... D:b2 9. Tb1 Da3 10. e5

Bannik hat in einer Partie gegen Toluš schwächer 10. L:f6 gespielt ... g:f6 11. e5 d:e5 12. f:e5 Lh6! 13. D:h6 D:c3+ und Schwarz hat bessere Möglichkeiten.

10... d:e5

10... Sfd7? 11. f5! Se5 12. f:e6 f:e6 13. Le2 mit vernichtendem Angriff. Keres—Fuderer, Göteborg 1955.

11. f:e5 Sfd7 12. Lc4

Eine Neuerung. Nach 12. Le2 oder 12. Se4 hat es Weiß nicht leicht, die schlechte Position des schwarzen Königs auszunutzen. (Vergleiche zu dieser wichtigen Stellung die Partien Dworzynski—Walther, SSZ, 9/1956, S. 176 und Alexander — Walther, SSZ, 7/1957, S. 135 mit den dazugehörenden Anmerkungen.

12... Le7

Wahrscheinlich die beste Fortsetzung. Wenn 12... Lb4, dann 13. Sb3 Da5 14. o-o! mit starkem Druck. Nach 12... Le5 folgt 13. L:e6!

13. Tb3 L:g5

In Betracht kam 13... Dc5 14. Se4 L:g5 15. S:g5 S:e5! Weiß kann aber besser spielen 14. L:e7 D:e7 15. Df4 mit der Drohung Se4.

14. D:g5 De7

Auch hier hat Schwarz in 14... Dc5 einen interessanten Zug zur Verfügung. Einige Möglichkeiten: 15. L:e6 o-o 16. Sf5 D:e5+ 17. Se4! f:e6 18. Se7+ Kh8 19. Dh4 (mit den Drohungen 20. D:h7+!! und 20. Sg6+) 19... Da5+ 20. Kd1 Sf6 21. Tf1 oder 15. Sd5 e:d5 16. Sf5 S:e5! 17. S:g7+ Kf8 18. D:e5 D:c4 19. Te3 mit sehr kompliziertem Spiel.

15. D:g7 Df8

15... Dh4+ führt zu Vorteil für Weiß: 16. g3 D:d4 17. D:h8+ Sf8 18. Le2.

16. Dg5 Tg8 17. Df4 Sc5

Auf 17... Dc5 folgt sehr stark 18. Se4!

18. o-o! Dg7

Nach 18... S:b3 19. L:b3 ist die Drohung 20. Se4 sehr unangenehm.

19. Tf2 Sbd7

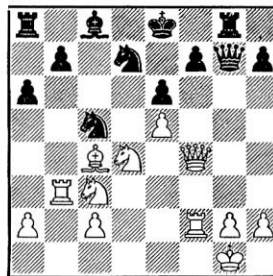

20. Sd5!!

Jetzt hat Weiß schon unwiderstehlichen Angriff. Wenn 20... e:d5, dann 21. Tg3 oder 21. L:d5.

20... S:b3 21. Sc7+ Ke7 (Kd8 22. S:e6+) 22. L:b3 D:e5

Die Lage für Schwarz ist, ungeachtet der Qualität mehr, hoffnungslos. Z. B. 22... Tb8 23. Sd:e6! f:e6 24. Dh4+ oder 22... S:e5 23. S:a8.

23. D:f7+ Kd6 24. Sd:e6

Gewonnen hätte auch 24. S:a8 Tf8 25. D:e6+ D:e6 26. L:e6 T:f2 27. K:f2 b5 28. L:d7 L:d7 29. Sb6 Le8 30. Sf5+ und Weiß verbleibt eine Mehrfigur.

24... Sf6

Verlängern konnte Schwarz den Widerstand mit 24... Tf8.

25. T:f6 De1+ 26. Tf1 De3+ 27. Kh1 Le6 28. S:e6 Tac8 29. D:b7 aufgegeben.

Coppa svizzera

Semifinale

5257. Spagnuola

Bhend — Johner

Note di E. Bhend

1. e4 e5 2. Cf3 Cc6 3. Ab5 a6 4. Aa4 Cf6 5. Dc2 b5 6. Ab3 Ae7 7. a4 b4

Unser Endspiel- und Studienteil

Zwei interessante Berichtigungen

Wohl viele Löser sind sich nicht bewusst, was für Arbeit in einer Studie steckt. Dabei denke ich weniger an die Darstellung der Hauptidee als an die langwierige Kleinarbeit der Ausschaltung von Nebenlösungen und der Kontrolle verschiedener Abspiele. Von den Hängepartien her wissen wir, wie schwer es ist, alle Varianten in der häuslichen Analyse zu erfassen und was für Ueberraschungen man später am Brett erleben kann.

Solche Ueberraschungen bleiben leider

Usuale e probabilmente anche migliore è la mossa Tb8. L'apertura della colonna a è meno importante dell'indebolimento della casella c4.

8. a5 o-o 9. d3 d6 10. h3

Per evitare un alleggerimento non indispensabile della posizione.

10... Ae6 11. Cbd2 Tb8 12. Cc4 Dc8 13. Ae3 Td8 14. o-o

Entrava in considerazione Cg5 assicurandosi la coppia degli Alfieri. Ma dopo 14. Cg5 d5! 15. C:e6 f:e6 il Nero ottiene un forte centro.

14... Ce8 15. Tfd1 h6

Il Nero vorrebbe spingere, dopo d4, a sua volta e5 e d5.

16. d4 e:d4 17. C:d4 C:d4 18. A:d4 Tb5 19. f4 d5

La spinta f5 non poteva venire permessa.

20. Ce5 c5 21. e:d5

La più semplice. Con Af2 il Bianco poteva tentare di guadagnare la qualità, perchè le minacce Aa4 e Cc6 oppure f5 non possono venire parate.

21... A:d5 22. A:d5 T:d5 23. Af2 T:d1+ 24. T:d1

Minacciando ora Td7 e Dc4. La supremazia bianca nel centro si manifesta palesemente. Se

24... De6

andasse bene, la posizione nera sarebbe in certo qual modo assicurata.

25. f5! D:f5??

Un grave errore che costa una figura. Se si può tenere la posizione dopo la ritirata forzata in c8 è più che discutibile, ad es. 25... Dc8 26. Cg6 f:g6 27. D:e7 con le possibilità Td8, Td7 oppure A:c5.

26. Ce6 abbandona

auch den Studienkomponisten und Endspieltheoretikern nicht erspart. Mit den folgenden beiden interessanten Beispielen hoffe ich, auch unsere Löser zu einer kritischen Mitarbeit zu gewinnen, damit sie die Studie nicht nur enträtseln, sondern auch analysieren. Damit dürfte neben dem ästhetischen Genuß auch eine wichtige Grundlage für die praktische Partie gewonnen werden.

Es ist von besonderem Interesse für uns, da diese Studie 1923 den ersten Preis der Schweiz. Schachzeitung gewonnen und darauf die Runde um die ganze Welt

Villeneuve-Escaplon
(Schweiz. Schachzeitung
1923)

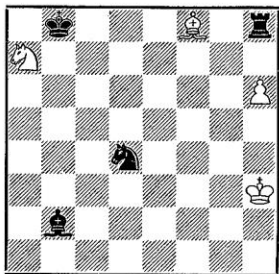

Autor: Weiß zieht und
hält unentschieden
Berichtigung: Schwarz
gewinnt

gemacht hatte. Die vielbewunderte Autor-
lösung lautete: 1. Lg7 Th7! 2. Kg4! K:a7
3. Kh5 Sf5 4. L:b2 T:h6+ 5. Kg5 Th2
(oder 5.... Tb6 6. Le5) 6. Le5 Tf2 7. Lf4
Sd4 8. Le3 Tf5+ 9. Kg4 Td5 10. Kf4 Kb6
11. Ke4 Kc5 12. Kd3 Remis!

Erst 1955 wurde die Richtigkeit der
Studie von Boudarewskij angezweifelt.
Er schlug 3.... Se6 (statt Sf5) 4. L:b2 Tb7
vor, in der Annahme, daß Schwarz wie
folgt gewinnt: 5. La3 Tb3 6. Le7 Th3+
usw. Die Studie wurde jedoch von Ché-
ron rehabilitiert, indem er statt 6. Le7?
richtigerweise 6. h7! T:a3 7. Kg4 Ta4+
8. Kg3 Remis, spielte. Und doch ist die
Studie unkorrekt, wie von Maiselis im
Maiheft der «Schachmaty» 1956 gezeigt
wurde. Der studienhafte Gewinn wird
durch 2.... Kb7! erreicht. Es ist wichtig,
in erster Linie die Stellung des Königs
zu verbessern — der Springer kann so-
wieso seinem Schicksal nicht entinnen.
3. Kh5 Sf5. Danach hat Weiß zwei Fort-
setzungen:

A) 4. Kg6 S:g7! 5. K:h7 Se8 und nun
gelingt es Schwarz nicht nur, den
Bauern aufzuhalten, sondern auch den
Springer zu erobern: 6. Sb5 Kb6 7.
Kg8 K:b5 8. h7 Sf6+ 9. Kg7 Sg4+

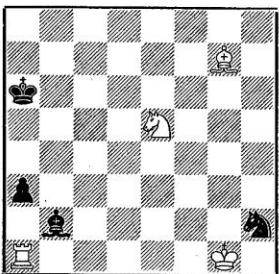

Weiß zieht und gewinnt, wobei die
Idee von Villeneuve-Escaplon als Ver-
führung enthalten ist.

10. Kg8 Sh6+ und Schwarz gewinnt
durch Heranführen des Königs.

B) 4. L:b2 T:h6+ 5. Kg5 (oder Kg4 —
siehe unten) Tb6! greift nicht nur den
Läufer an, sondern nimmt auch dem
weißen Springer das Fluchtfeld b5.
6. Le5 Sd6 7. Ld4 Tb1 8. Kf6 Sc4 9.
Sb6 und Schwarz gewinnt.
Oder nach 5. Kg4: 6.... Se3+ und 7....
Sc4 und Schwarz gewinnt. (In diesem
Fall geht 7. L:d6 T:d6 8. Sb5 wegen
Td5+ nicht). Maiselis schlägt vorste-
hende Studie vor.

Chéron
(Journal de Genève 1954)

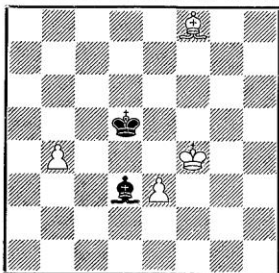

Autor: Anzug beliebig
Weiß gewinnt
Berichtigung: Schwarz
hält unentschieden

Es ist, insofern von Bedeutung, als daß
Chéron sie in seinem «Lehr- und Hand-
buch der Endspiele» als Beweis für fol-
gende Regel benützt:

«Bei ungleichfarbigen Läufern gewinnt
das Bauernpaar b und e (bzw. g und d),
wenn der feindliche Läufer nicht auf der
Felderfarbe steht, die das Umwandlungs-
feld des Springerbauern hat.»

Die vom Autor angegebene Haupt-
variante lautet: 1. Le7 Ke6 2. Lc5 Kd5
3. Lf8! Lc2 4. b5 Ld3 5. b6 La6 6. Le7
Kc6 7. Ld8 Kd7 8. Lc7 Ke6 9. e4 Lb7 10.
e5 Lc6 11. Kg5 Le4 12. Ld6 Ld5 13. Kg6
Lb7 14. Kg7 Ld5 15. Kf8 Kd7 16. Lc7 Lc4
17. Kg7! Lb3 18. Kf6 Ld5 19. Kf5 Le6+
20. Kg5 (oder Kg6) Lc4 21. Ld6! Ld5 22.
Kf5! Kc6 23. Lc7! Kd7 24. Kf6! Lc4 25.
Ld6! Kc6 26. Lc5! Kd7 27. Lb4! Lb3 28.
La5! Ld5 29. e6+ !! L:e6 30. b7 und Weiß
gewinnt.

Demgegenüber hat Fontana nachge-
wiesen, daß Schwarz mittels 12.... Kf7!
(statt 12.... Ld5?) unentschieden halten
kann.

Zum Beispiel: 13. Kh6 Ld5! Remis oder
13. Kf4 Lg2 (oder Lb7) 14. Kf5 Lh3+
(oder Lc8+) Remis.

Damit verliert auch die von Chéron
aufgestellte Regel ihre Gültigkeit. Hin-
gegen bleibt die sich nach dem 18. Zug
von Schwarz ergebende Studie korrekt:
Weiß: Kf6, Lc7, Bb6, e5 (4)
Schwarz: Kd7, Ld5 (2). Weiß gewinnt.

PROBLEME

Die Nr. 8617 ist ein Erstlingswerk,
dürfte aber trotzdem nicht leicht zu
lösen sein. Beim Selbstmatt Nr. 8616 ist
Weiß am Zuge. Wir empfehlen dieses
Problem besonders den Anfängern auf
diesem Gebiet zum Studium. Schwarz
wird gezwungen, den weißen König matt-
zusetzen. Wenn Schwarz am Zuge wäre,
ginge die Sache reibungslos: 1.... b2 — b1
2. Dg7+ L:g7#.

Die Nr. 8559 von M. Havēl wurde vom
Autor durch Hinzufügen von drei schwar-
zen Figuren verbessert (Lb8, Tc8 und
Lg8).

Dauerlösungsturnier

Die erforderlichen 450 Punkte für den
Lösungspreis erreichten: R. Bachmann,
Basel; E. Gerber, Langnau; Dr. H. Gros-
sen, Bern; H. Leuzinger, Zürich, und L.
Schneiter, Schwanden. K. Aeschlimann
erhielt erstmals den Lösungspreis für 300
Punkte.

Stand am 24. August 1957: K. Aeschli-
mann, Riehen 300+39; R. Bachmann, Ba-
sel 450+87; *G. Baumgartner, Zürich 277;
F. Bertram, Hannover 98; Dr. G. Biondi,
Mendrisio 173; A. Bischofberger, Ober-
Winterthur 173; *Ed. Brunner, Bern 112;
*W. Erny, Basel 139; G. Frei, Feuerthalen
261; Dr. Th. Frey, Zürich 375; J. Fulpius,
Genève 163; E. Gerber, Langnau 450+74;
Dr. H. Grossen, Bern 450+131; *P. Grun-
der, Neuchâtel 35; *V. Hauser, Augst Bld.
46; W. Henneberger, Glattbrugg 119; W.
Ißler, Chur 223; *O. Känzig, Bern-Liebe-
feld 49; *E. Keller, Steffisburg 30; J. Kup-
per, Glattbrugg 104; *C. Lendi, Lausanne
191; H. Leuzinger, Zürich 450+92; H.
Loosli, Belp 385; H. Lorez, Chur 443; A.
Meier, Arbon 399; *Ph. Mottet, Zuchwil
133; *P. Müller, Schaffhausen 135; Dr.
H. J. Schudel, Münchenstein 427; *W.
Schmidlin, Wahlen 85; L. Schneiter,
Schwanden 450; Studentenschachklub
Einsiedeln 246; K. Timpe, Göttingen 58;
*H. Wiget, Wahlen 63; *R. Wulliemier,
Lausanne 117; *K. Zatti, Schaffhausen
158; *E. Ramstein, St. Gallen 38.

* = preisberechtigt erstmals bei 300 P.

18 Urdrucke

8610 C. Mansfield
Carshalton Beeches, Engl.

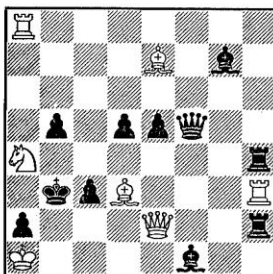

Matt in 2 Zügen

8611 C. Groeneveld
Aalten, Holland

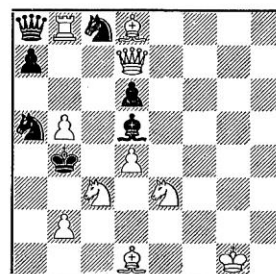

Matt in 2 Zügen

8612 K. Kratochvil
Trebic, Tschechoslowakei

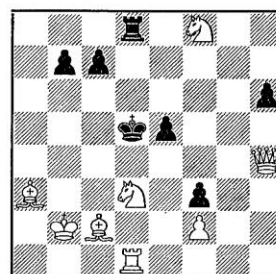

Matt in 2 Zügen

8613 D. Hjelle, Volda

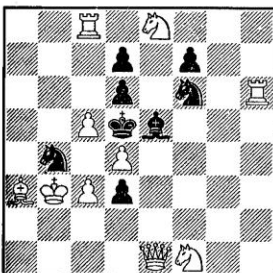

Matt in 2 Zügen

8614 E. Salardini
Reggio Emilia

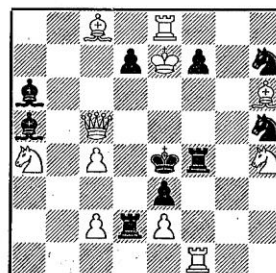

Matt in 2 Zügen

8615 H. Zuk, Warschau

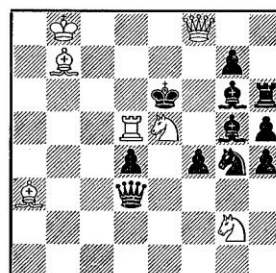

Matt in 2 Zügen

8616 R. Wastl, Wien

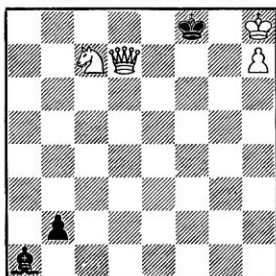

Selbstmatt in 2 Zügen

8617 L. Bühler, Luzern

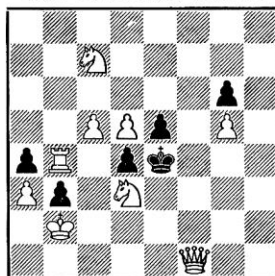

Matt in 3 Zügen

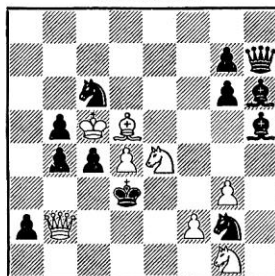
8618 M. Bornstein
Birsfelden

Matt in 3 Zügen

8619 Dr. G. Erdős, Wien

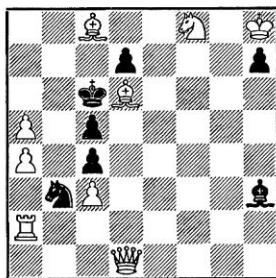

Matt in 3 Zügen

8620 Dr. G. Erdős

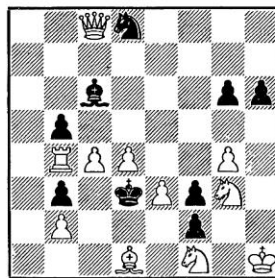

Matt in 3 Zügen

8621 K. Hajek, Wien

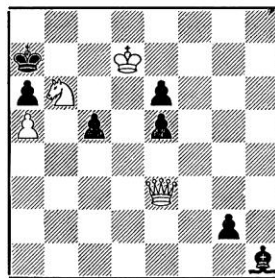

Matt in 3 Zügen

8622 K. Kratochvil

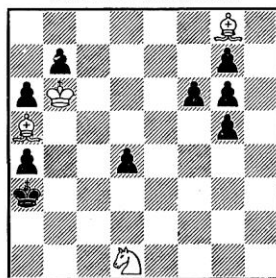

Matt in 3 Zügen

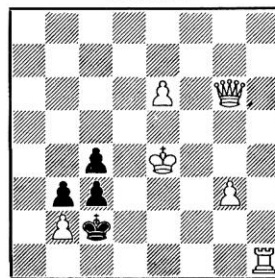
8623 M. Marysko, Zlatá
Olesnice

Matt in 3 Zügen

8624 J. C. Morra, Córdoba

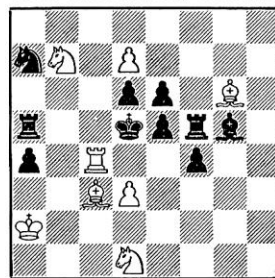

Matt in 3 Zügen

8625 H. Zajic, Wien

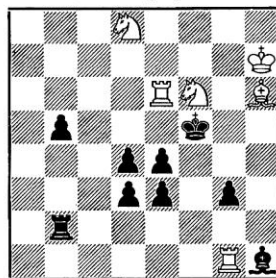

Matt in 4 Zügen

8626 Dr. St. Eberle, Lienz

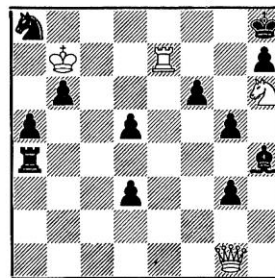

Matt in 5 Zügen

8627 V. Pachman, Prag

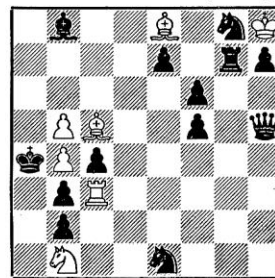

Matt in 6 Zügen

Lösungen zu den Juni-Problemen

8565. J. Kupper. 1. Sa5! droht 2. Sb7+. 1.... Lb5 bel. 2. De5+. 1.... Lc6, Lc4 2. Dc4+. 1.... Ld3 2. Sb3+.

8566. J. Kupper. Satzspiele: 1.... Tc5 2. Lh6+; 1.... Lc5 2. Sc4+. Verführung: 1. Sc5? droht 2. Te2+; 1.... Te6 2. Sc4+; 1.... Le6 2. Lh6+, aber 1.... c2-cl S! Lösung: 1. Sd4! droht 2. Te2+. 1.... Te6 2. Sc4+; 1.... Le6 2. Lh6+; 1.... Tc4! 2. Sb3+; 1.... Lc4! 2. Lb4+. Das sind im ganzen drei doppelwendige Grimshaws auf drei verschiedenen Feldern!

8567. M. Marysko. 1. Lf3! Zugzwang. 1.... Kd3 2. o-o-o!! 50 Prozent der Löser fanden wohl die Satzspiele, nicht aber die Lösung!

8568. E. Salardini. 1. Sf3! droht 2. T:e5+. 1.... d7-d6 2. Db4+; 1.... Ld6 2. Db7+.

8569. E. Salardini. 1. Dg8! droht 2. D:h7+. 1.... Th6 2. Sf4+; 1.... L:g8 (Lg6) 2. Le8+.

8570. L. Szwedowski. Satzspiele: 1.... Ld4 2. S:b4+; 1.... Td4 2. Se3+. Verführung 1. Sed4? S:e7! Lösung: 1. d3-d4 droht 2.

De5+. 1.... L:d4 2. Db5+; 1.... T:d4 2. Sf4+; 1.... Te4 2. S:b4; 1.... Sd3 2. Se3+. Matt- und Paradenwechsel.

8571. H. Pfefferkorn. 1. Sg7! droht 2. Le8 3. Sc6+. 1.... L:d6 2. Sf5! Das Rückkehrthema. 1. Tc1? La7 2. Lb5? Lc5!

8572. Prof. J. Bleyer. 1. De7! Ka4, a5 2. Da7+ Kb4 3. Da8! Leider vorweggenommen durch W. Eiche, Die Schach-Welt 1947 (Kb1, Dd2; Kb3, Bb2, b4 c4. 1. Dh6!).

8573. K. Hajek. 1. Le3! droht 2. Sf4! 1.... e5 2. S:e5 S:e5 3. Ld4! 1. Se5? S:e5 2. Ld4? e6! 3. L:e5 e:f5!

8574. Dr. G. Erdős. 1. Le4! droht 2. T:h7+. 1.... T:e4 2. Tf8+ Kg7 3. Tg8+ K:h6 4. L:g5+. 1.... Ta5+ 2. K:b7 Ta7 3. K:a7.

8575. Dr. G. Erdős. 1. Dh3! S:c8 2. Dd3+ Ke7 3. Dd8+! K:d8 4. Sc6+ 1.... K:e5 2. Dc3+; 1.... Ke7 2. Dh7; 1.... g4 2. Sf7+ Ke7 3. T:c7+ 1. Df3 scheidet nur an 1.... g5-g4! Schön und schwierig.

8576. M. Henneberger. Autorlösung 1. Tb7!, jedoch mehrfach nebenlöslich. (Siehe Korrektur in der September-Nummer.)

Schweizerische Mannschaftsmeisterschaft 1957

Die Mannschaftsmeisterschaft noch nicht entschieden

I. Kategorie

Alékhine Genève — Basel 2½:5½. Bat-chinsky — Slokan ½:½. Baettig — Müller 0:1. Kraiko — Schaffner 0:1. Sudan — Bänninger 0:1. Buscaglia — Leiser 0:1. Yon — Ammann ½:½. Pinson — Bleuel ½:½. Bolliger — Schumacher 1:0.

Nimzowitsch — Luzern 6½:1½. Nievergelt — Kupper 0:1. Lerch — Crisovan 1:0. Tagmann — Hedinger ½:½. Müller — Stöckli 1:0. Martin — W. Heß 1:0. Ginsburg — P. Heß 1:0. Ruf — Schürmann 1:0. Levi — Arnet 1:0.

SG Zürich — Bern 4½:3½. Bhend — Blau 0:1. Johner — Säuberli ½:½. Walther — Brunner 1:0. Zimmermann — R. Meyer 1:0. Marthaler — Selhofer 0:1. Henneberger — Neuschwander 0:1. Senn — O. Meyer 1:0. Weiß — Baumgartner 1:0.

Bern — Nimzowitsch 3:5. Blau — Luda-jic ½:½. Säuberli — Martin 1:0. Brunner — Lerch 0:1. R. Meyer — Gmür 1:0. Selhofer — Müller ½:½. Neuschwander — Tagmann 0:1. Breitenmoser — Ginsburg 0:1. Aeby — Ruf 0:1.

S. G. Zürich — Alékhine Genève. Wegen Spielunfähigkeit der Genfer (Grippe!) nicht ausgetragen.

Luzern — Cercle Jurassien 3:5. Kupper — Tordion 0:1 ft., Hedinger — Desvoignes 1:0. Crisovan — Schilt 1:0. W. Heß — Straub 0:1. Züger — Lardon 0:1. P. Heß — Monnier ½:½. Rothen — Eschmann ½:½. Stöckli — Roth 0:1.

Rangliste

1. Nimzowitsch, 6 Wettkämpfe, 11 Mannschaftspunkte, 33 Einzelpunkte
2. SG Zürich, 5/9/27
3. Bern, 6/8/29
4. Basel, 6/5/22½
5. Cercle Jurassien, 6/4/20½
6. Alékhine Genève, 5/2/12½
7. Luzern, 6/1/15½ (Abstieg)

II. Kategorie

Fribourg — Neuchâtel 3½:4½. Naegeli — Robert 1:0. Oberson — Morel 0:1. Duc — Junod 1:0. Bays — Etienne 1:0. Ackermann — Colin ½:½. Steiger — E. Sörensen 0:1. Stutz — Bourquin 0:1. Unternährer — Aubert 0:1.

Birseck — St. Gallen 5:3. Gereben — Schmid 1:0. Leepin — Alder 1:0. Schudel — Lutz 1:0. Müller — Abt 1:0. Erny — Kobler 1:0. Eggenberger — Eisenbeiß 0:1. Neuschwander — Wirth 0:1. Erzer — Dossenbach 0:1.

La tour ne peut partir.

23. C:d8

Qu'attendre encore de cette partie, dont le déroulement a été assez inintéressant jusqu'ici? Voilà! Bronstein fait appel par la suite à toutes les ressources de son génie et parvient à créer quelques situations piquantes.

23.... Fb5!!

Le déficit des Noirs s'élève pour l'heure à deux qualités, une pièce et deux pions.

24. C:e6

La riposte diabolique à 24. C:b5 serait Df5!! (menace C:a2 mat); 25. Cc3 C:a2+ 26. C:a2 Cb3 mat; ou 25. b3 D:c5+ 26. Cc3 Ce2+ suivi du mat; également insuffisant 25. b3 D:c5+ 26.

Rb1 à cause de C:b5 avec la menace de mat par Ca3.

24.... Fd3!!

A nouveau une brillante conception. Le sacrifice de dame ne peut être accepté à cause de 25.... C:a2+ 26. C:a2 Cb3 mat.

25. Fd5 Df5! 26. C:d4 D:d5!!

Un nouveau sacrifice de dame, basé sur 27. C:d5 C:a2 mat.

27. Ce2!

Coupe l'herbe sous les pieds des Noirs.

27.... F:c3 28. b:c3 D:a2 29. c:b4 Abandonne.

Car le suprême espoir 29. C:b4? Db1 mat ne s'est pas réalisé.

Verlier den Kopf nur wegen einer Dame nicht . . .

. . .meinte der Glossator zur Stellung im folgenden Diagramm in den Mitteilungen des SV March Nr. 4/1957.

O. Kälin

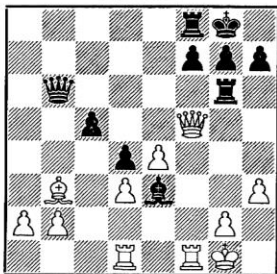

W. Schmid (am Zuge)

Nach 31. Kh1 Dc7 32. Tf3 Tg5 stellte Weiß bestürzt fest, daß seine Dame in der Falle sitzt. Kann ihr doch noch geholfen werden?

*

Zäh (Oberrhein)

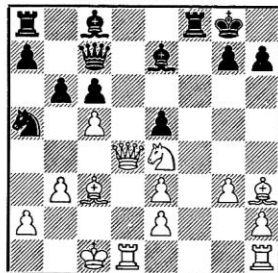

Gereben (Basler SG)

Eben erhielt Weiß in einer Stundenpartie den recht unangenehmen Doppelanriff 20.... e6-e5 serviert. Die Lage stellte an die lebhafteste Phantasie des Ungaren einige Anforderungen. Was wird er gezogen haben?

*

Dr. Bely

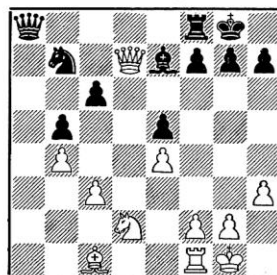

Karaklajic

Schwarz am Zuge

Das dritte Beispiel unserer kleinen Trilogie fanden wir in der Partiensammlung des jüngsten Länderkampfes Ungarn-Jugoslawien. Wie hat sich wohl Schwarz der Gefahren der in die eigene Stellung eingedrungenen weißen Dame erwehrt? Antworten zu den drei Stellungen auf Seite 232.

Zwölf Urdrucke

8628 J. Mettler, Brunnen

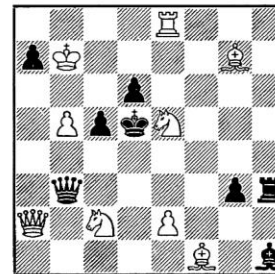

Matt in 2 Zügen

8631 N. M. Welikij, Rußland

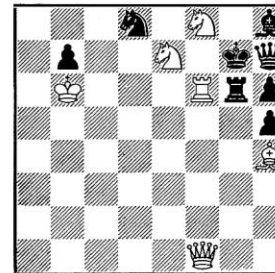

Matt in 2 Zügen

8634 K. Kratochvil, Trebic

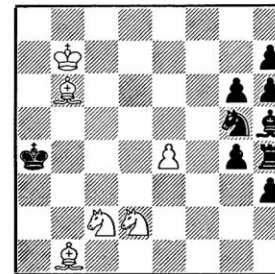

Matt in 3 Zügen

8637 K. Hajek, Wien

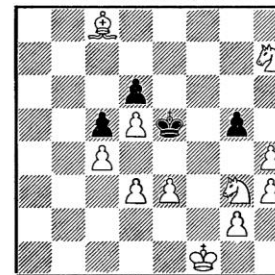

Matt in 4 Zügen

8629 F. Mendes de Moraes Poços de Caldas, Brasilien

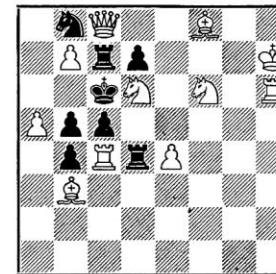

Matt in 2 Zügen

8632 J. Kupper, Glattbrugg

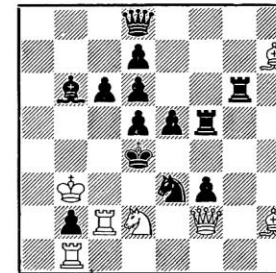

Matt in 3 Zügen

8635 G. Thomas, Kopenhagen

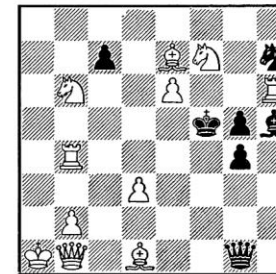

Matt in 3 Zügen

8638 F. Nowotny, Wien

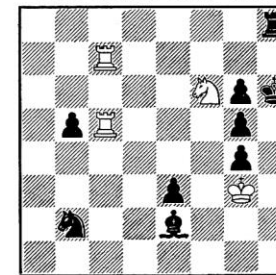

Matt in 4 Zügen

8630 E. Usunoff, Sofia

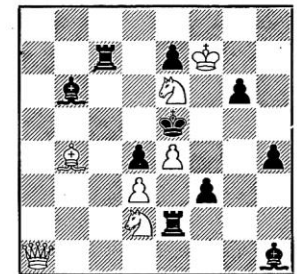

Matt in 2 Zügen

8633 Ing. N. Dimitrow, Warna

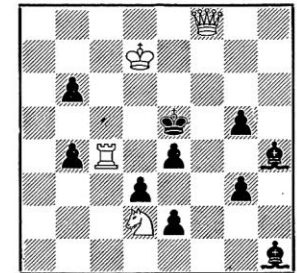

Matt in 3 Zügen

8636 O. Känzig, Liebfeld

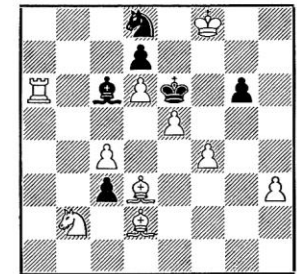

Matt in 4 Zügen

8639 V. Pachman, Prag

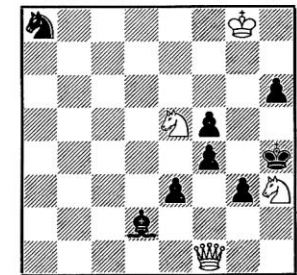

Matt in 4 Zügen

Lösungen zu den Juli-Problemen

8577. G. Frei. 1. Se6-c5! droht 2. Sd3-f. 1.... Sd4 bel. 2. Te6-f. 1.... Sd4-c6 2. S:d7-f. 1.... Se4 bel. 2. Sf7-f. 1.... Se4-d6 (g5) 2. c:d4 (Lf6)-f. Doppelt gesetzte fortgesetzte Verteidigung.

8578. F. Nowotny. 1. Lf5! droht 2. Te4-f. Alle andern Läuferzüge werden jeweils nur durch einen einzigen schwarzen Gegenzug widerlegt.

8579. J. C. Morra. 1. Sf4-e2! droht 2. D:f3-f. 1.... Sf2-d1 (d3, e4, g4) 2. L:b1 (e3-e4, Le6, D:h7)-f. 1.... De4 2. Tf7-f; 1.... Lg4 2. Df7-f.

8580. Ing. N. Dimitrow. 1. c6-c7! droht 2. c7:b8D-f. 1.... Sb4-c6 2. f4-f; 1.... Sb4-d5 2. Sg4-f; 1.... Td2 2. Sg6-f. Das Somoff-Thema; Schwarz öffnet weiße Linien, worauf Weiß im Mattzug andere weiße Linien verstellen kann. Zu diesem Thema schreibt «Problemnoter» ein Turnier aus, wobei das Thema in Satz und Lösung jeweils mit fortgesetzter Verteidigung verbunden sein soll. Interessenten wenden sich am besten direkt an J. P. Jensen, Grenaaegade 3, Kopenhagen.

8581. D. Hjelle. Satzspiele: 1.... Sf6-d5 (d6-d5) 2. Se7-c6 oder g6-f. In der Lösung haben wir nach 1. Sb4! (droht 2. D:a1-f) die gleichen Abspiele mit Dualvermeidung 2. Se:c6 oder Sb:c6-f.

8582. H. Zuk. 1. La3-f8! droht 2. Da1-f. Durch andere Läufer-Abzüge entsteht jedesmal eine weiße Selbstschädigung, die eine schwarze Verteidigung erlaubt.

8583. J. Reichtannen. 1. Kb3-c2! Zugzwang. 1.... Kd5 2. Sc4; Schade, daß die Abspiele nicht ganz mattrein sind.

8584. Ed. Brunner. Probespiele: 1. Sd4-c6? Tg2! 1. Sd4:f3? Tb8! Lösung: 1. Ld8!! droht 2. Sb5+ S:b5 3. La5-f. 1.... T:d8 2. Sd4-c6! Td2 3. Tb3-f; 1.... Tg4 2. Sd4:f3! Tb4 3. Te2-f. Dieser doppelt gesetzte Blockaderömer wurde wegen seiner Eleganz und Schwierigkeit von den Lösern einstimmig gelobt.

8585. A. Sutter. 1. d5! D:d5 2. Sc5 Lf3 3. Scb7+ D:b7 4. Sc4-f. Ein «Voraus»-Plachutta. Das Probespiel 1. Sc5? würde an Lf3! scheitern.

8586. A. Grunenwald. 1. Tf2! Th1+ 2. Kg2 Tb1 3. Kf3! Eine hübsche White-to-play-Aufgabe.

8587. K. Hajek. (Mit weißem Läufer f6!) 1. Sf2! e:f2+ 2. K:f1 Se5 3. Lf3+ S:f3 4. g4-f. 1.... L:g2 2. Sd3 L:h3 3. Lf3+ Lg4 4. Sf4-f. Der Wert der Aufgabe liegt vor allem in den Verführungen.

8588. J. Kupper. Zu diesem Meisterwerk der Problemkunst gibt Dr. M. Henneberger die folgenden Erläuterungen zur Lösung: «Trotz der mir bekannten Lehre von den gepaarten Feldern (Dr. K. Fabel, Einiges über Schachaufgaben 1950, Seite 69) benötigte ich mehr als drei Stunden für die Lösung. Beweglich ist nur der Sg4. Er versucht, eines der Felder, von dem aus Matt in einem Zuge

möglich wäre, zu erreichen. Das Idealfeld für den S ist e6, das «gepaarte Feld» dazu ist h6. Der S muß im 6. Zuge e6 erreichen. Der Schluß der Lösung lautet dann... 6. Se6 Lh6! 7. Kg3! 8. Sf4 h6-f.

Auch das Feld e4 mit dem gep. Feld e5 ist gut, wenn es in 4 Zügen erobert werden kann; der Schluß ist dann... 4. Se4 Le5! 5. Sc5 Lf4 6. Se6 7. Kg3 8. f+.

Jetzt kommt das Feld c4 dran, etwa so 1. Se3 2. Sc4 3. Sd2 oder d6 4. Se4 usw. wie oben. Davon kommt man aber wieder ab, weil es nach 1. Se3 Lg3 2. Sc4 Lf4 nicht weitergehen will. Also prüfen wir andere gepaarte Felder, z. B. Sd7/Le7, Sd5/Le5, Sb7/Le7, Sc6/Lb6! — alles ohne Lösungserfolg!

Vielleicht geht es mit dunkeln Feldern? (1. Se3 Lg3 2. Sd5 Le5) 3. Sb4 in der Hoffnung, über c2, d3 oder c6 doch noch den Weg nach e6 zu öffnen. Umsonst, Schwarz verteidigt alles durch 3.... Lc5. Ebensowenig geht es über b6 wegen Ld6! Unlösbar?

Noch rasch ein Blick auf die ferne a-Linie.

Von einem Versuch mit (1. Se3 2. Sc4) 3. Sa5 den Zugang zu b7 und c6 zu bahnen, verspreche ich mir nicht viel, weil ja der L auf den Feldern b6 und e7 rettet. Ueberhaupt brauche ich 3. Sa5 gar nicht zuzulassen! 1. Se3 Lg3 2. Sc4 Lc7! — Halt! Heureka! Ich habe ja gleich anfangs erkannt, daß f4 das gep. Feld zu Sc4 ist. Nun herrscht plötzlich volle Klarheit. Nach 1. Se3 Lg3 2. Sc4 kann Schwarz nicht gleichzeitig beide Drohungen 3. Sa5 und 3. Sd2 parieren, es folgt also entweder 2.... Lf4 3. Sa5 Ld6 4. Sc6 5. Sd4, d8 6. Se6 usw.

3.... Lc7 4. Sb7 5. Sd6, d8 6. Se8, e6 usw.

oder 2.... Lc7 3. Sd2 4. Se4 5. Sc5 6. Se6 usw.

oder 2.... Le1 3. Sd6 4. Se8 usw.

Der von Dr. K. Fabel gemeldete Vorgänger (Dr. K. Fabel, Basler Nachrichten 8. 9. 1951 Kh3, Sc3, Sf7, Bf5; Kh5, Ld6, Bf6; 1. Se4!) zeigt merkwürdigerweise fast die gleiche Stellung, doch ist ihm die Nr. 8588 im Lösungsverlauf weit überlegen.

8589. K. Junker. 1. Se1! droht 2. Sc2! Verführung 1. Sd8? Se7!

8590. H. Hermanson. 1. Dh8! Zugzwang.

8591. Z. Zilahi. 1. Sd3! droht 2. Sc5.

8592. K. Kummer. 1. Sd7! droht 2. D:c4. 1. Sb7? Se5!

**KENNEN
IHRE FREUNDE
DIE SSZ?**

Unser Studien- und Endspielteil

997. Journal de Genève 1952

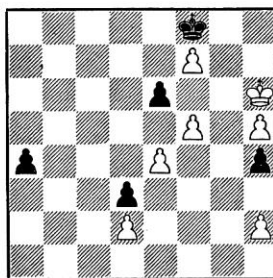

Weiß am Zuge hält remis

998. 1949

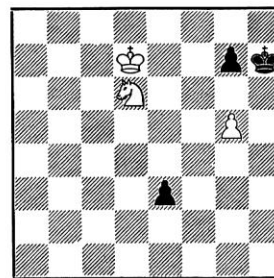

Weiß am Zuge hält remis

999. Journal de Genève 1955 (nach W. Vollmer)

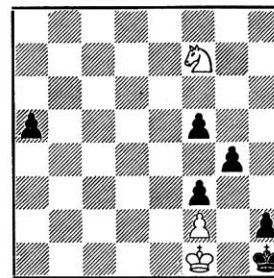

Weiß am Zuge hält remis

1000. France-Illustration 1951

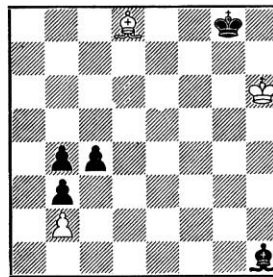

Weiß am Zuge hält remis

1001. Journal de Genève 1956

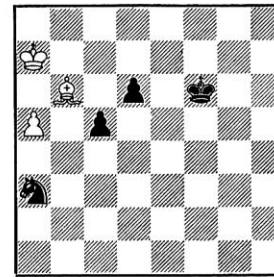

Weiß am Zuge gewinnt

1002. Journal de Genève 1956 (nach Troitzky)

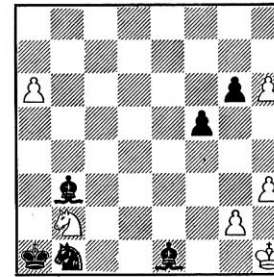

Weiß am Zuge gewinnt

1003 G. Mattison (1914)

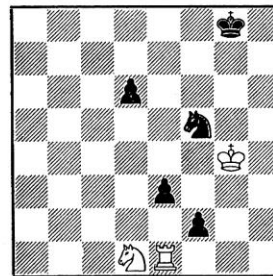

Weiß zieht und hält unentschieden

1004 L. Kubbel (1921)

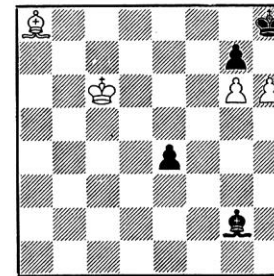

Weiß zieht und hält unentschieden

1005 F. Bondarenko A. Kakovin (Original)

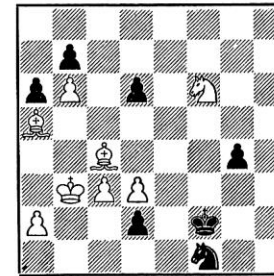

Weiß zieht und hält unentschieden

Eine bemerkenswerte Neuerscheinung

Kürzlich ist uns der zweite Band des «Lehr- und Handbuchs der Endspiele» von André Chéron zugegangen. Ein imposantes Werk: 468 Seiten dick, mit 913 Diagrammen, voll von interessanten Untersuchungen und Analysen. Neben einem kurzen Kapitel über elementare Mattführungen und einem längeren über

die Bauernendspiele enthält es als wichtigsten Teil die Läufer- und Springerendspiele. Das Buch ist eine wahre Fundgrube, da es alles umfaßt, angefangen bei den allgemeinen Endspielregeln, über die Untersuchungen spezieller Figurenkonstellationen bis zur kunstvoll ausgearbeiteten Studie. Dabei hat es der Autor verstanden, die Arbeiten aller be-

rühmten Endspieltheoretiker und Studienkomponisten durch seine eigenen Untersuchungen zu einer geordneten Einheit zu verbinden. Die Lektüre dieses Werkes dürfte dem Praktiker sowie auch dem Studienfreund einen wertvollen Genuß bereiten. Das Werk ist beim Schachverlag H. Grob, Postfach 248, Zürich 32, zu beziehen. Zur Würdigung des Autors und seines Werkes drucken wir 6 Studien von ihm ab.

Lösungen der Juni- und Juli-Studien wurden von den Herren W. Henneberger und J. Schmid zugesandt.

Antworten zu den Stellungen auf S. 228
Im ersten unserer drei Beispiele zog Weiß verblüffend **33. De6!!** Weniger gut wäre das andere Damenopfer **33. D:f7** wegen **T:f7 34. Tdf1 c4! 35. T:f7 D:f7 36. L:c4 D:c4!** In der Partie geschah weiter: **33... f:e6 34. L:e6+ Tf7 35. Tdf1 h6 36. T:f7 Dd6 37. Tf6+ Kh8 38. Tf8+ Kh7 39. Lg8+** Remis durch Dauerschach!

Zur nicht geringen Verblüffung von Gegner und Kibitzern zog der Ungare im 2. Diagramm **21. Dd7!!** Das Damenopfer bringt Weiß wenigstens zwei Figuren und eine Vielzahl von recht unangeneh-

Drei Pattstudien

Allgemein beliebt sind die Patt-Studien. Es ist ja so angenehm, dem Schicksal ein Schnippchen zu schlagen und sich aus scheinbar verlorener Stellung herauszuschwindeln. 1003 und 1004 sind in ihrer Art klassisch. 1005 ist eine Studie zweier bekannter russischer Komponisten, die für die SSZ komponiert wurde und somit im Urdruck erscheint.

men Drohungen gegen den schwarzen König. Schwarz entschloß sich daher, mit **21... L:d7 22. T:d7 D:d7 23. L:d7** nur die Qualität zu nehmen. Dank überlegenem Spiel der leichten Figuren konnte aber der Ungare den Sieg an seine Fahne heften.

21... Dc8!! erzwang den Abtausch der Damen und stellte damit einen halben Punkt sicher. **22. D:c8. 22. D:e7** kam wegen **f6** nebst **Tf7** mit Damenfang nicht in Frage. **22... T:c8 23. Sf3 f6 24. Le3 c5 25. Td1 Tc7 26. Td5 Kf7 27. Sd2 Ke6 28. Sb3.** Remis.

INLANDS-CHRONIK

Termin-Kalender

Erst nach Erscheinen der Oktobernummer erfuhren wir, daß der Länderwettkampf **Baden-Deutschland gegen Nordwestschweiz** auf den **24. November 1957** verschoben worden ist. Er findet im Theater in Grenchen statt. Begrüßung der Teilnehmer um 08.30 Uhr. Beginn der Partien: 09.00 Uhr.

Zürcher Studententurnier

Dieses Jahr findet das öffentliche Studententurnier am Samstag/Sonntag, den 14./15. Dezember, in den Kaufleuten statt. Anmeldungen an K. Goll, Albisstraße 88, oder bis 14.45 Uhr am Samstag. Beginn 15.00 Uhr. Verschiedene Stärkeklassen, 7 Runden, Schluß Sonntag 12.30 Uhr. Kü

4. Jelmoli-Jugendschach-Cup Wettkampf um den «Goldenen König»

Der 4. Jelmolicup wird am 15./16. und 22./23. Februar 1958 (je Samstagnachmittag und Sonntag) in Zürich ausgetragen werden. Die 32 Teilnehmer werden durch das Organisationskomitee ausgewählt. Reisekosten und Verpflegung übernimmt die veranstaltende Firma. Teilnahmeberechtigt sind Jugendliche, die am 23. Februar 1958 noch nicht 20jährig sein werden. Bewerber haben bis zum 10. De-

Juniorenwettkampf in Arlesheim

Die Junioren von Basel und Umgebung planen für die nächste Zeit einige Wettkämpfe gegen turniererprobte Gegner. Ein erster derartiger Wettkampf fand am 17. Oktober gegen eine Mannschaft des Schachklubs Birseck statt. Als Partner für die beiden Spitzenspieler der Juniorenmannschaft stellten sich auf Seiten des SK Birseck zwei Meister zur Verfügung. Wenn auch das Ergebnis zugunsten der höher Qualifizierten ausfiel (Dr. Schudel—Erny 1:0 und Gereben—Bucher 1:0), kamen doch zwei recht gute Partien zustande. Am 3. Brett ließ Fritz Müller auf Seiten der Junioren seinem Gegner Siemeck keine Chance. Das Endergebnis lautete 5:5 unentschieden.

FERNSCHACH

210 F-T. Jenny 1 Borsdorff. Résultat final: Kronenberg 5½, Dr. Jenny 5, Borsdorff 4, Hostettler 3, Zraggen 2, Brunner 1½, Bonzanigo 0.

213 F-T. Heuberger 1 Monney. Marti 0 Heuberger.

214 F-T. Kronenberg abandonne toutes ses parties.

215 F-T. Neukomm 0 Klausser. Zehnder 1 Zraggen. Neukomm 0 Früh. Früh ½ Schellinger.

216 F-T. Kronenberg abandonne toutes ses parties.

Autriche-Suisse. Reisinger (A) 0 Dr. Levi (CH).

England-Schweiz. Les amateurs sont priés de s'inscrire auprès du soussigné pour l'équipe suisse en voie de formation.

Le directeur des tournois par correspondance:
J. L. Ormond, *Corseaux s/Vevy* (Cerisiers 23).

Int. Schachring Bodensee (ISB)

Der ISB führte dieses Jahr nur zwei Veranstaltungen durch, da die vorgesehenen Einzelmeisterschaften infolge Terminalschwierigkeiten ausfielen.

Am 30. Juni trafen sich drei Sechsermannschaften aus Oesterreich, Deutschland und der Schweiz in Weinfelden zum **Kleinen Länderkampf**. Interessanterweise ergab derselbe das gleiche Resultat wie in den zwei Vorjahren, und ebenso interessant ist es, daß alle drei Begegnungen **3½:2½** endeten. Deutschland konnte beide Kämpfe gewinnen, wobei sich die an den ersten drei Brettern spielenden Heim, Lott (Konstanz) und Dr. Linder (Radolf-

zell) auszeichneten, die alle Partien gewinnen konnten. Die Schweiz in der Besetzung Sigg (Schaffhausen), Dr. Jenny und Baumgartner (Heerbrugg), Bosonnet (Schaffhausen), Reutimann und Holenstein (Romanshorn) konnte den Kampf gegen Oesterreich gewinnen. Als einziger konnte hier Reutimann beide Partien gewinnen.

Schlußstand: 1. Deutschland 2 Siege, 7 Einzelpunkte, 2. Schweiz 1 Sieg, 6 Einzelpunkte, 3. Oesterreich 0 Siege, 5 Einzelpunkte.

Am 13. Oktober fanden in Konstanz die **Mannschaftsmeisterschaften** statt. Das Turnier wurde dieses Jahr in bescheidenerem Rahmen durchgeführt, es waren nur 14 Sechsermannschaften beteiligt. Qualitativ war es aber recht stark besetzt, nahmen doch alle Sieger der Nachkriegsjahre teil: Ravensburg, Konstanz, Schaffhausen, Dornbirn und Villingen. Nur zwei von ihnen konnten sich im Vordergrund plazieren, während dies überraschenderweise auch zwei kleinen Schweizer Vereinen gelang, Heerbrugg und Romanshorn. Konstanz verdiente sich den Turniersieg mit drei 4:2-Siegen gegen Schaffhausen, Romanshorn und St. Gallen. Heerbrugg, das nur mit einem halben Punkt Rückstand auf den zweiten Platz kam, gewann ebenfalls alle drei Kämpfe, zuletzt knapp gegen das nach zwei Runden noch führende Ravensburg, das dadurch auf den dritten Platz verwiesen wurde. Im vierten Rang finden wir Romanshorn, das zwei schöne Siege gegen Radolfzell und Singen erfocht und dadurch — neben der Niederlage gegen den Turniersieger — recht erfolgreich abschnitt.

Rangliste: 1. Konstanz 3 Mannschafts-siege / 12 Einzelpunkte, 2. Heerbrugg 3/11½, 3. Ravensburg 2/12, 4. Romanshorn 2/10½, 5. Dornbirn 2/9½, 6. St. Gallen 1½/9½, 7. Schaffhausen 1½/9½, 8. Villingen 1½/9, 9. Singen 1/8½, 10. Wangen 1/7½, 11. Kreuzlingen 1/7½, 12. Lindau 1/7, 13. Konstanz II ½/6½, 14. Radolfzell 0/5½. Bei Punktgleichheit entschied das bessere Resultat am ersten Brett.

In der Mittagspause setzte die Delegiertenversammlung des ISB das Programm für 1958 fest: Einzelmeisterschaften in Villingen, Kleiner Länderkampf in Ravensburg und Mannschaftsmeisterschaften in Bregenz. R.

Mannschaftsdreikampf — Weltpremiere in Zürich

Der Zürcher Schachverband führte vom 30. September bis 4. Oktober zum ersten Male diesen neuartigen Wettkampf durch, der aus drei Teilen bestand: Partie, Blitz und Simultan. Der Wettkampf wickelte sich an den Klubabenden der beteiligten Klubs ab, so daß an jedem Abend ein Teil des Wettkampfes ausgetragen wurde, wodurch die Spannung während der ganzen Woche anhält. Der

Was würden Sie ziehen?

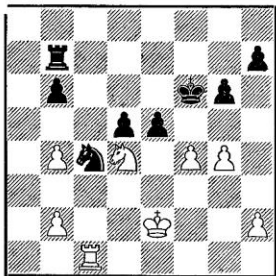

A. Weiß am Zuge

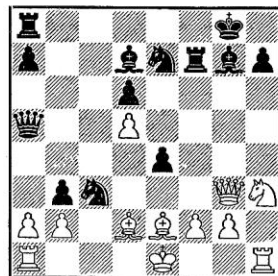

B. Schwarz am Zuge

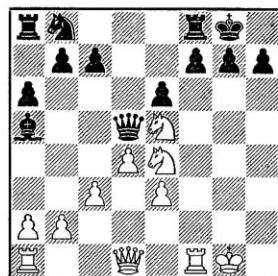

C. Weiß am Zuge

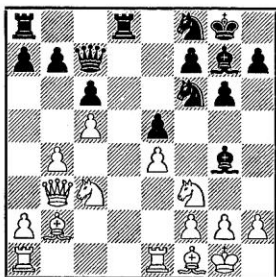

D. Weiß am Zuge

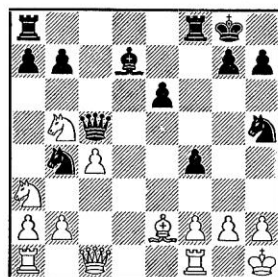

E. Schwarz am Zuge

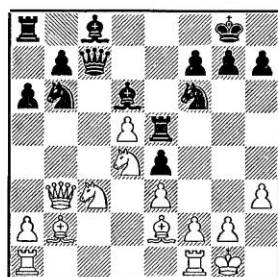

F. Weiß am Zuge

Lösungen zu den Stellungen auf Seite 252

Fou et 2 pions séparés contre fou sur couleur différente

par André Chéron

La découverte par Fontana (Revue suisse d'octobre 1957) de la nouvelle position nulle suivante:

A. Blancs: Rf4, Fc7, Pb6, Pe5. Noirs: Rf7, Fb7 (ou Fc6 ou Fg2) m'a amené à publier au Journal de Genève du 29 octobre 1957 quelques rectifications, concernant la paire de pions b, e, dont voici l'essentiel.

Les no 1240, 1242 et 1243 de Chéron: Lehr- und Handbuch der Endspiele, Band II restent entièrement corrects. Par contre le no 1241 est bien une position nulle: le plus simple est 10. e5 Rf7 Nulle.

Page 371, la 3^{me} exception, doit être corrigée comme suit: «3^{me} exception: la paire de pions b, e (ou sa symétrique g, d) ne gagne pas (voir les no 1242, 1243 puis A et B de cet article). La principale exception à cela est que la paire de pions blancs b, e gagne contre un fou noir sur case blanche si le pion blanc est sur e5 et le roi blanc sur f6 ou d6 (voir no 1240).»

Cette nouvelle règle rendra les plus

grands services aux joueurs: elle est aussi facile à appliquer qu'à retenir.

B. André Chéron

Journal de Genève, 29 octobre 1957

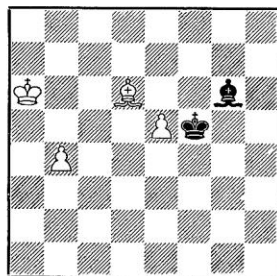

Les noirs jouent et font nulle

Comme au no 1242 les blancs essaieront vraiment d'échanger leur pion b contre le fou noir.

1... Re6! seul coup (pas 1... Fh5? 2. b5 gagne Fe2 3. Rb6 Re6 4. Rc6 Ff3+ 5. Rc7) 2. b5 Fd3!! 3. Ra5 (si

3. Rb6 Rd7 empêchant 4. Rc6. Ou même 3... Rd5 4. Ra5 Ff5! 5. b6 Fc8!) 3... Fe4!! seul coup 4. b6 (si 4. Ra6 ou 4. Rb6 Fd3!! 5. Rb6 ou 5. Ra6 Fe2 6. Ra5 Ff3!!) 4... Fb7!! Nulle.

Mais pas 3... Rd7? (au lieu de 3... Fe4!!) 4. b6 gagne (menace 5. b7) Rc6 (ou 4... Fe4 trop tard 5. Ra6) 5. e6! R:d6 6. e7! Fg6 7. Ra6! Rd7 8. b7! gagne.

Même si le fou noir était à c4 (après 3... Rd7? 4. b6) les blancs gagneraient.

Ces rectifications paraîtront (avec plus de détails) dans un Errata, à la fin de mon Tome III allemand.

Concours de démolitions

J'offre un exemplaire de Chéron: Nouveau Traité complet d'échecs. La fin de partie (1952) à tout lecteur qui m'enverra (Chéron, Les Glaciers, Leysin) la démolition d'une fin de partie donnée dans mes Tomes I et II de Chéron: Lehr- und Handbuch der Endspiele. De plus, le nom du démolisseur sera cité dans l'Errata qui terminera mon Tome III.

Sont regardées comme démolitions: 1) pour les études didactiques

(Lehr-Endspiel) la démonstration que l'étude est insoluble ou que la solution donnée ne mène pas au résultat; 2) pour les études artistiques (Kunst-Endspiel) la démonstration que l'étude est insoluble ou a plusieurs solutions.

Le présent article fait partie du concours. En sont exclus les no 118, 375, 392, 459, 482, 516, 534, 1154 et 1241.

Si la même étude est démolie par plusieurs, le bénéficiaire de l'ouvrage sera celui qui m'aura le premier envoyé la démolition (date du cachet de la poste) ou, si plusieurs l'ont envoyée le même jour, sera tiré au sort par le Rédacteur en chef de la R.S.E.

Clôture du concours: sortie de Tome III (début de 1958).

*

André Chéron setzt Buchpreise aus für jene Leser, denen es gelingt, Studien der Bände I und II seines Werkes «Lehr- und Handbuch der Endspiele», zu «kochen». Einsendungen an A. Chéron, Les Glaciers, Leysin. Der Wettbewerb wird mit Erscheinen des 3. Bandes (Anfang 1958) abgeschlossen.

PROBLEME

Lösungen zu den September-Problemen

8593. H. Johner. 1. Te6! droht 2. Se3. 1... D:d5 2. Tc6±; 1... L:d5 2. Te4±. 1. b6-b7? Se6!

8594. J. Kupper. 1 g5-g6! droht 2. Dg5 und 3. Sf2±. 1... Se6 2. Dd5+! 1... Lg3 2. Lf3+! 1. Lc4? c7-c6!

8595. A. Sutter. 1. Sf8! droht 2. Se6+ L:e6, 3. De4±. 1... L:f8 2. Te7!! Der Läufer a3 wird kritisch über das Feld e7 gelenkt und nachher eingesperrt. Dieser thematische Inhalt ist wegen den zahlreichen Verführungen gar nicht leicht zu finden.

8596. H. Ott. 1. Tg6! droht 2. L:L 3. Sh1+ 4. Le6±. 1... L:g8 2. T:g7 Zugzwang! 2... e7-e6! 3. g5-g6!! mit Abzugmatt im 4. Zug. 1. Ta6 scheitert nur an 1... e7-e6 2. Ta3? g7-g6! 2. Ta8? Ld5! Da braucht es schon etwas Glück beim Lösen! Nur wenige Löser der SSZ haben alle vier Aufgaben richtig gelöst

8576 a. Dr. M. Henneberger (Dr. W. Maßmann gew.) 1. Tc7-c4! Td8+, 2. Kc7 Tc8+ 3. Kd7! Td8+ 4. Kc6! Td6+ 5. Kc7 Te6 6. Dg8+ K:a7 7. Db8+. Das Ziel des Autors, eine Miniatur-Pattwanderung mit möglichst kurzem Schlußspiel, ist erreicht. Die zahlreichen Verführungen mit dem Turm c7 machen das Problem außerordentlich schwierig.

8597. J. C. Morra. 1. Td8-d5! droht 2. Tc5±.

1... Sge4 2. Td4±; 1... Sd-e4 2. Se5±. Das Herpai-Thema.

8598. H. Ahues. 1. Se6? c:d5 2. S:a1±, aber 1... Lg1! 1. Sd5? L:e5 2. S:a1±, aber 1... T:d8! 1. Sf3! Fluchtfeld- und Paradenwechsel in Verführungen und Lösung.

8599. M. Bornstein. 1. Se6! droht 2. Sg5±. 1... Sf4-d3, d5, g6; 2. D:c4, Sc5, Df5±. Dreimal fortgesetzte Verteidigung.

8600. G. Frei. 1. Th3-e3! droht 2. Sf5±. 1... d7-d6 2. De5±! 1... d7-d5 2. Te4±. Die Aufgabe hat den Lösern sehr gut gefallen.

8601. A. Ellermann. Satzspiele: 1... d6-d5 2. Sd7±; 1... e7-e6 2. S:c4±. 1. D:c4! droht 2. Sd7±. 1... d6-d5 2. Dc7±; 1... e7-e6 2. De2±. Matt- und Themawechsel.

8602. V. Pribyl. 1... Lc4? Sf7! 1. Sd4? L:c3! 1. Sb4! droht 2. e4:f5+.

8603. K. Hasenzahl. Satzspiele: 1... D:f3+ 2. D:f3±; 1... Dg6+ 2. Sg5±; 1... Dc2+ 2. Sd2±. Lösung 1. Dc4! droht 2. D:e4±. Matt- und Themawechsel wie bei Nr. 8601.

8604. Ing. N. Dimitrow. 1. Dd5! droht 2. Ta3!! 1... L:d5 2. T:b5+; 1... K:a5 2. Dc5; 1... Kc3 2. Dc5+.

8605. K. Hajek und F. Nowotny. 1. Sg-f5? S:e3! 1. Seg2? Sh3! 1. Se2! S:e3 2. Td5!! 1. Td5? scheitert an c6:d5, aber auch an 1... Sf7, 2... Sd6+; auf den sLa8 kann verzichtet werden.

8640 G. Frei, Feuerthalen
I. Schaffh. Lösungsturnier
1957

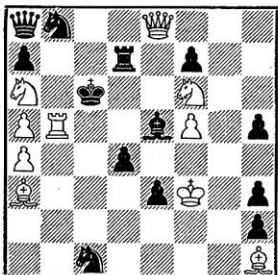

Matt in 2 Zügen
8643 C. Groeneveld
Aalten (Holl.)

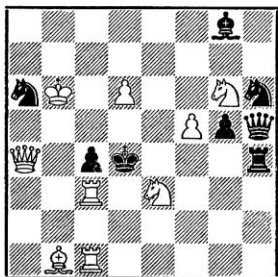

Matt in 2 Zügen
8646 J. Fulpius
Genève

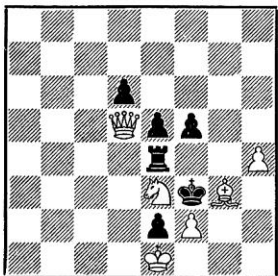

Matt in 3 Zügen
8649 V. Pachman
Prag

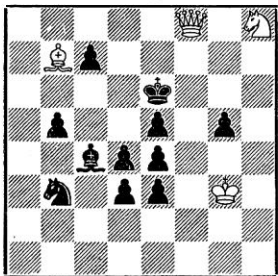

Matt in 4 Zügen

1 Nachdruck und 11 Urdrucke

8641 V. Tschepischnji
Dnjepropetrowsk

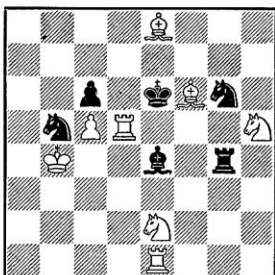

Matt in 2 Zügen
8644 H. Knuppert
Kopenhagen

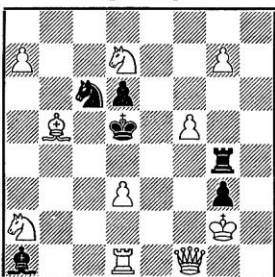

Matt in 2 Zügen
8648 H. Johner
Zürich

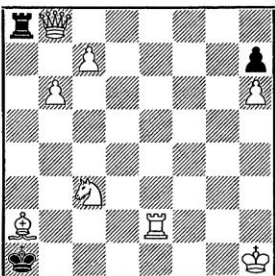

Matt in 3 Zügen
8650 H. Johner

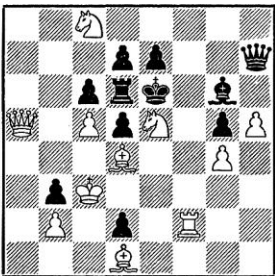

Matt in 4 Zügen

8642 K. Kratochvil
Trebic

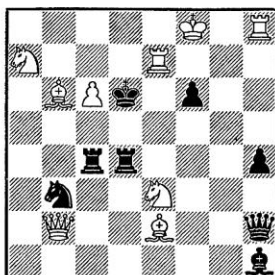

Matt in 2 Zügen
8645 E. Salardini
Reggio Emilia

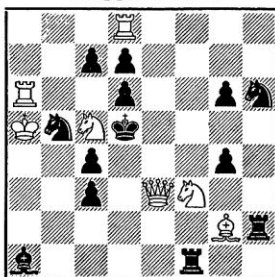

Matt in 2 Zügen
8648 F. Nowotny
nach H. Grasemann

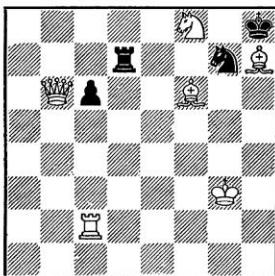

Matt in 3 Zügen
8651 H. Angeli
Ostermündigen

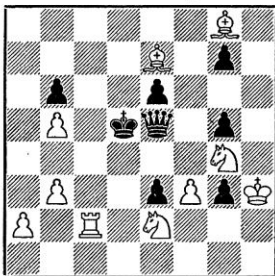

Matt in 5 Zügen

Berichtigungen:

Die Nr. 8623 von M. Marysko erwies sich als nebenlöslich mit 1. Dh6! Der Verfasser setzte einen zusätzlichen schwarzen Bauern auf g5. Auch die Probleme Nr. 8631 und 8638 sind nebenlöslich; die Verbesserungen stehen noch aus.

8606. F. Nowotny. 1. Lf4! Zugzwang. 1.... Td8, e8, f8, g8, h8. 2. Td7, e7, f7, g7, h7! Wegen des Duals 2. Ta3+ nach 1.... Tg7, h7 wird der Läufer e3 nach g1 versetzt. Der Schlüssel lautet dann 1. Lh2!

8607. K. Hajek. 1. a2-a4! Zugzwang. 1.... Lb5 2. S:g4+! 3. a:b5! 1.... Lc4 2. S:g4+ 3. d:c4! 1.... L:d3+ 2. K:d3!

8608. L. Keinz. 1. Tc6! droht 2. Tc1#. 1.... f6:e5 2. Te2 Kb1 3. T:h6. 1.... e3-e2 2. Tc1+ L:c1 3. Tb1+ + Kb1 4. Ld5#. Dieses Hauptspiel läßt sich aber leider umgehen: 1.... e3-e2 2. T:e2+ Kb1 3. Te1+ 4. T:c1#.

8609. A. Sutter. 1. Th3! droht 2. T:g3#. 1.... Dg8 2. Kh1! droht 3. T:g3 4. Dd5#. 2.... Lf7 3. Db5+ Lc4 4. Df5#. Das Probeispiel 1. Db5+ scheidet nur daran, daß als schwarze Verteidigungsfigur die Dame wirkt, diese muß darum zuerst durch den Läufer «ersetzt» werden. Der zweite Zug Kh1 machte den Lösern viel Mühe!

Jahres-Informaltturnier
der Schweizerischen Schachzeitung

Die Schweiz. Schachzeitung eröffnet auch für das Jahr 1958 ein Jahresturnier für orthodoxe Original-Zwei-, Drei- und Mehrzuger.

Dank großzügigen Zuwendungen eines Problemfreundes können die Preise in allen drei Abteilungen festgesetzt werden auf Fr. 40.— für je einen 1. Preis und zusätzliche Preise im Betrage von je Fr. 60.— nach Ermessen der Preisrichter.

Als Richter haben sich zur Verfügung gestellt: Für die Zweizuger: Herr A. Sutter, Susenbergstraße 24, Zürich 44. Für die Dreizuger: Herr K. Flatt, Rieterstraße 35, Zürich 2. Für die Mehrzuger werden die Löser der Schweiz. Schachzeitung gemeinsam das Urteil fällen; berücksichtigt werden zehn Löser, die mit den Problemen des Jahres 1958 die größte Punktzahl erzielen.

Ausländische Teilnehmer erhalten ein Belegexemplar der entsprechenden Nummer der SSZ und das Urteil zugestellt.

Einsendungen sind zu richten an den Problemredaktor der SSZ, Konrad Kummer, Brauereiweg, Rapperswil SG.

Nachdruck dieser Ausschreibung erbeten!

Alois Nagler 50-jährig

Am 8. Dezember feierte der bekannte Zürcher Problemkomponist und Organisator Alois Nagler seinen 50. Geburtstag.

Verhältnismäßig spät mit dem Schach in Berührung gekommen — er erlernte es erst im Alter von 22 Jahren — fühlte er sich vorerst zur Problemerkunst hingezogen. Hier wußte er sich schon nach kurzer Zeit einen guten Namen zu verschaffen und zählte bald zu den führenden Schweizer Problemkomponisten. Die Wertschätzung, die man ihm auf diesem Gebiet entgegenbringt, findet ihren Ausdruck auch darin, daß der erste Band der Schriftreihe «Schweizer Problemkomponisten» Alois Nagler gewidmet wurde. Auch die von ihm seit bald zwei Jahrzehnten geleitete Schachspalte des «Tages-Anzeiger» erfreut sich vor allem wegen des glänzend geführten Problemteils eines großen Leserkreises.

Wer mit Alois Nagler in Berührung kommt, fühlt bald, daß er es mit einer starken und ausgeprägten Persönlichkeit zu tun hat. Diesen Eigenschaften und vor allem auch seinem gewinnenden Wesen verdankt er seine weltweiten Beziehungen, durch welche schon manches Turam Wettkampf UdSSR—Jugoslawien 1956 in Belgrad auszuzeichnen.

nier und mancher interessante Wettkampf zustande gekommen ist. Erinnert sei lediglich an die unter seiner vortrefflichen Leitung durchgeführten internationalen Meisterturniere 1952 und 1954 in Zürich, die bereits zu einer beliebten Tradition gewordenen Clare Benedict-Turniere und vor allem das unvergessliche Kandidatenturnier von 1953. Unter seinem Präsidium entfaltet die Schachgesellschaft Zürich eine erfreuliche Aktivität; dadurch hat er zweifellos seinen Anteil am Aufschwung des schweizerischen Schachlebens in den letzten Jahren.

Die außergewöhnliche Persönlichkeit Alois Naglers hat sich aber nicht nur in der Schweiz einen Ruf erworben, sondern auch über die Grenzen unseres Landes hinaus große Beachtung und Anerkennung gefunden. Die Ernennung zum internationalen Schiedsrichter am Fide-Kongress 1954 Amsterdam bedeutet einen Höhepunkt in der Schachlaufbahn des Gefeierten. Als solcher hatte er bereits Gelegenheit, sich am Weltmeisterschaftskampf Botwinnik—Smyslov 1954, sowie

Berufungen von solcher Bedeutung stellen Alois Nagler nicht nur das beste Zeugnis aus für seine Qualitäten und seinen persönlichen Einsatz, sondern ge-