

# Release Notes

**Updateinformationen ab dem Stand 2.4.25**

Die **gff GmbH** hat jede Anstrengung unternommen, um die Vollständigkeit, Genauigkeit und Aktualität der in diesem Dokument enthaltenen Informationen zu gewährleisten. Die gff weist darauf hin, dass die in dieser Schrift genannte Software einschließlich aller beschriebenen Funktionalitäten, Vorgänge, Technologien, Verfahrens- und Funktionsweisen, Dienstleistungen und Überlassungsgestaltungen (nachfolgend: Produkte) freibleibend sind und ständiger Weiterentwicklung sowie laufender Änderungen unterliegen. Dadurch kann die Darstellung der Produkte auf diesen Seiten von den tatsächlichen Gegebenheiten abweichen.

Inhaltliche Änderungen dieser Unterlagen behalten wir uns ohne Andenkündigung vor. Die gff haftet nicht für fahrlässig entstandene technische oder drucktechnische Fehler und Mängel in den gff-Unterlagen. Außerdem haftet die gff nicht für fahrlässig verursachte Schäden, die direkt oder indirekt auf Lieferung oder Leistung dieses Materials zurückzuführen sind.

In keinem Fall kann die gff GmbH für etwaige Schäden irgendwelcher Art verantwortlich gemacht werden, die durch die Benutzung oder im Zusammenhang mit der Benutzung der hier bereitgestellten Informationen entstehen, seien es direkte oder indirekte Schäden, Folgeschäden oder Sonderschäden einschließlich entgangenen Gewinns, oder Schäden, die aus dem Verlust von Daten entstehen.

Die gff-Unterlagen enthalten eigentumsrechtlich geschützte Informationen, die dem Urheberrecht unterliegen. Alle Rechte sind geschützt. Ohne vorherige Genehmigung von der gff dürfen diese Unterlagen weder vollständig noch in Auszügen kopiert oder in anderer Form vervielfältigt werden.

Die in diesen Unterlagen beschriebene Software unterliegt einem Lizenzvertrag. Nutzung und Vervielfältigung sind nur im Rahmen dieses Vertrages gestattet.

© Copyright 2014 by gff Finanz- und Personalwirtschaftssysteme GmbH

Vervielfältigung, Übersetzung und Verbreitung – auch auszugsweise – ist nur mit ausdrücklicher Genehmigung von gff gestattet.

gff Finanz- und Personalwirtschaftssysteme GmbH Rennweg 60 D-56626 Andernach  
Telefon: +49 (0) 2632-295 720 · Telefax: +49 (0)2632-295 750 · E-Mail: [info@gff.de](mailto:info@gff.de) · [www.gff.de](http://www.gff.de)  
Rechtsform GmbH · Sitz Andernach · USt-Id-Nr. 192 747 543 · Registergericht AG Koblenz HRB 14128

Geschäftsführer: Stefan Hahne

## Inhaltsverzeichnis

<b>1</b>	<b>2.4 Version 26</b>	<b>3</b>
1.1	2.4.26#2001 (08.11.2020)	4
1.1.1	Neues Perfacto-Design – Icons modernisiert	4
1.2	2.4.26#2002 (14.12.2020)	5
1.2.1	Menüstruktur	5
1.3	2.4.26#2004 (15.03.2021)	6
1.3.1	Anlagenbuchhaltung 1.0	6
1.4	2.4.26#2005 (17.05.2021)	7
1.4.1	Zinsrechnung auf Jasper-Druck	7
1.5	Umsatzsteuer-ID prüfen	9
<b>2</b>	<b>2.4 Version 25</b>	<b>10</b>
2.1	2.4.25#2001 (03.02.2020)	11
2.1.1	Mitarbeitereinstellungen	11
2.1.2	Schnittstellen	11
2.1.3	Importbedingungen	12
2.1.4	Kopierfunktion	13
2.1.5	Kassenbuch	14
2.1.6	Logbuch	14
2.1.7	Barcode-Bezeichnung	15
2.1.8	Kassen-Aktivierung	15
2.1.9	Viewer-Steuerung	16
2.1.10	Viewer-Beschriftung	16
2.1.11	Viewer-Zoomfaktor	17
2.1.12	IBAN-Generierung	18
2.1.13	Maskenaufbau Wirtschaftszeiträume	19
2.1.14	Umsatzsteuer-Sondervorauszahlung	20
2.1.15	Saldenbestätigungen auf Jasper-Druck	21
2.2	2.4.25#2007 (04.08.2020)	22
2.2.1	Zahlungskonditionen	22
2.3	2.4.25#2010 (11.11.2020)	23
2.3.1	USt-IdNr. Prüfung	23
2.4	2.4.25#2102 (09.02.2021)	24
2.4.1	Jasper-Druck	24
2.4.2	Kommunikation Auswahl in Personenstammdaten	28
2.5	2.4.25#2105 (08.08.2021)	29
2.6	2.4.25#2106 (02.09.2021)	30
2.6.1	ERiC: unterstützte Betriebssystemversionen	30
2.6.2	Neue Felder im Umsatzsteuerformular	31

# 1

## 2.4 Version 26

Dieser Programmstand beinhaltet wesentlich folgende Neuerungen:

- Änderung der Menü-Icons
- Einbindung des Admin-Bereichs in Perfacto
- Neues Modul „Anlagenbuchhaltung“
- Weitere Druckbereiche sind auf Jasper-Druck umgestellt

Auch dieser Stand besteht hauptsächlich aus technischen Umbauten.

Die neue Anlagenbuchhaltung steht als zusätzliches Modul nun zur Verfügung.

## 1.1 2.4.26#2001 (08.11.2020)

### 1.1.1 Neues Perfacto-Design – Icons modernisiert

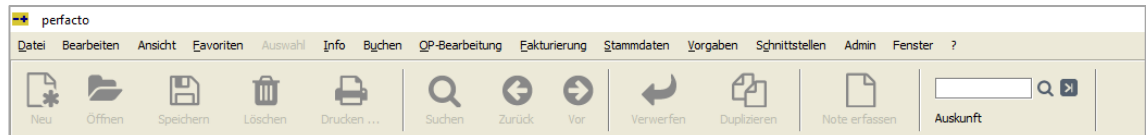

#### **Icon-Leiste Perfacto**

Die Perfacto-Icons sind überarbeitet und an ein neues einheitliches Design von der SHD-Gruppe angepasst worden.

## 1.2 2.4.26#2002 (14.12.2020)

### 1.2.1 Menüstruktur

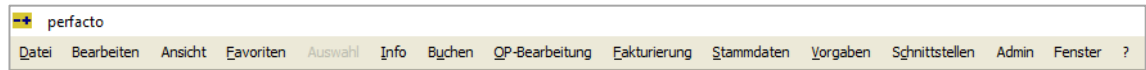

#### **Menü-Leiste Perfacto**

Der **Admin-Bereich** befindet sich nun in der Menüleiste. Ein Wechsel ist somit nicht mehr nötig. An den Berechtigungsstrukturen ändert sich nichts.

## **1.3 2.4.26#2004 (15.03.2021)**

### **1.3.1 Anlagenbuchhaltung**

Die neue Anlagenbuchhaltung ist nun als Zusatzmodul in Perfacto integriert. Nähere Informationen können Sie über eine separate Dokumentation erhalten. Oder vereinbaren Sie einen Termin mit uns und wir präsentieren Ihnen gerne das Modul.

## 1.4 2.4.26#2005 (17.05.2021)

### 1.4.1 Zinsrechnung auf Jasper-Druck

Der neue Jasper-Druck für die **Zinsrechnung** ist freigegeben.

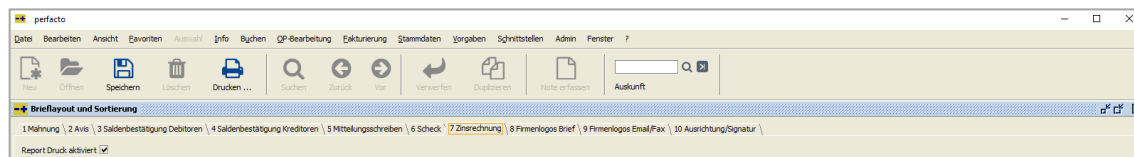

**Vorgaben** → **Briefeinstellungen** → **Sortierung und Layout**

Die Aktivierung kann von unseren Service-Mitarbeitern auf Ihren Wunsch hin erfolgen.

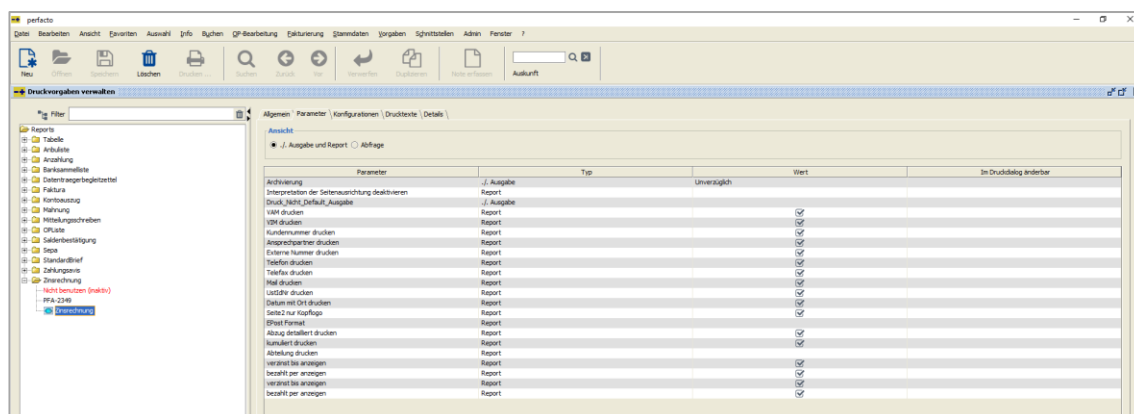

**ADMIN: Vorgaben** → **Druckeinstellungen** → **Druckvorgaben verwalten** → **Report Zinsrechnung** → **Reiter Parameter**

Legen Sie einen Report für die **Zinsrechnung** an, indem Sie bei der Neuanlage den entsprechenden Report erst einmal importieren.

In diesem Report können Sie die einzelnen **Parametereinstellungen** für den Ausdruck steuern.



gff Finanz- und  
Personalwirtschaftssysteme GmbH

Gesellschaft für Finanz- und Personalwirtschaftssysteme Test gmbh Rennweg 60 56626 Andernach

Herrn  
Bernhard Amann  
Spiridon-Louis-Ring 33  
92543 Guteneck

## SHD

Kontonummer  
CCZU00  
Externe Nummer  
481469  
Ihr Ansprechpartner  
**Kerstin Theisen**  
Telefon  
02632/295720  
E-Mail  
zins-abteilung@buchhaltung.de  
Ihre UID-Nr.  
DE547912603

Andernach, 22.09.2020  
Seite 1 von 1

---

### Zinsrechnung

Zinsen berechnet bis zum 22.09.2020

Sehr geehrter Herr Amann,

unsere unten aufgeführten Rechnungen wurden von Ihnen nicht innerhalb des vereinbarten Zahlungszieles ausgeglichen. Wir berechnen Ihnen daher 14,75 % Verzugszinsen.

Der Zinszeitraum für unten aufgeführte Positionen beginnt 10 Tage nach der Fälligkeit, bzw. dem Datum der letzten Zinsrechnung und endet mit dem Tag der Zahlung oder dem obigen Tagesdatum.

Wir bitten um Ausgleich des Betrages innerhalb von 10 Tagen.

Mit freundlichen Grüßen

gff mbH Andernach

---

Rechnungs-Nr.	Datum	fällig per	bezahlt per	Rechnungsbetr.	Zinstage	Zinsbetrag	kumuliert
2020-07-0189	01.07.2020	26.07.2020		21.457,89 €	44	381,54 €	381,54 €
2020-07-0234	19.07.2020	13.08.2020		29.789,90 €	26	313,00 €	694,54 €
2020-07-0278	23.07.2020	17.08.2020		19.573,89 €	22	174,02 €	868,56 €
2020-08-0098	03.08.2020	28.08.2020		7.658,93 €	11	34,05 €	902,61 €
2020-08-0679	11.08.2020	05.09.2020		29.759,49 €	3	36,08 €	938,69 €
<b>Gesamtsumme</b>						<b>938,69 €</b>	

**OP-Bearbeitung → Zinsrechnung → Zinsausgangbuch → Reportausdruck Zinsrechnung**

Der neue Druck ist nun auch in der **Zinsrechnung** aktiviert.  
Über den **Admin-Bereich** können Sie unterschiedliche Reports für das Zinsanschreiben hinterlegen.

Die Gestaltung des Briefes erfolgt über die gewohnten Programme unter dem Vorgabenbereich.

## 1.5 Umsatzsteuer-ID prüfen

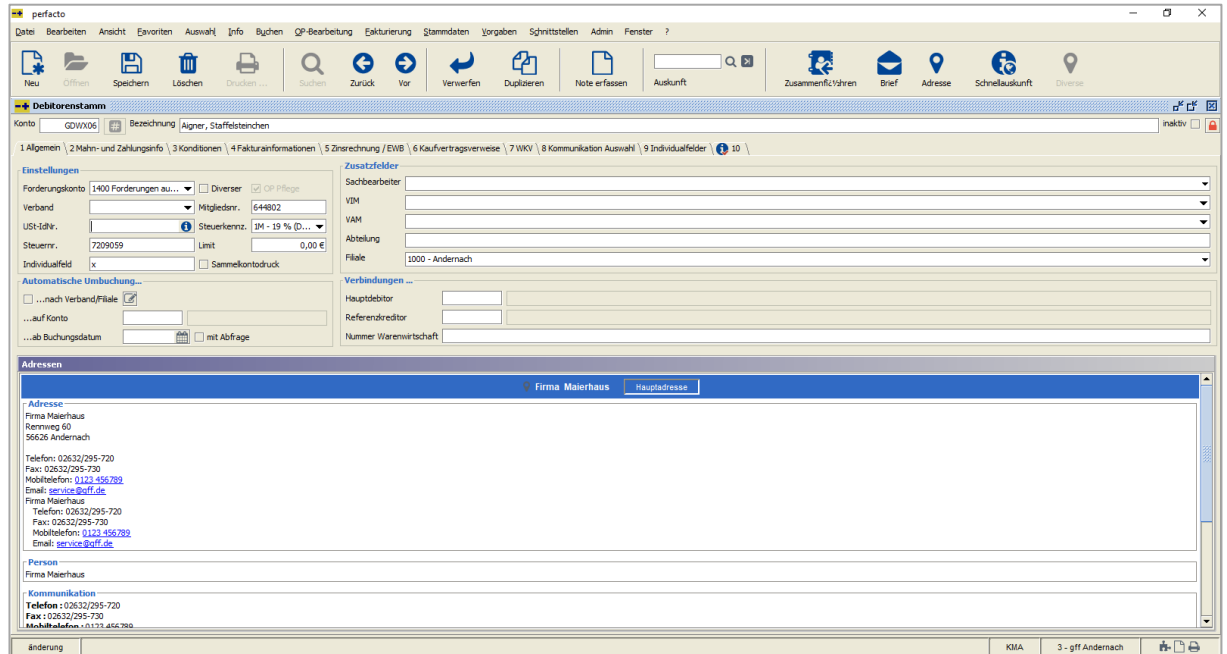

**Stammdaten** → **Debitoren** → **Reiter Allgemein**

Im Personenkontenstamm haben Sie nun die Möglichkeit eine Umsatzsteuer-ID-Prüfung vorzunehmen.

Folgende farbliche Darstellungsmöglichkeiten sind möglich:

- Grün -> Die Umsatzsteuer-ID-Nr. ist gültig
- Rot -> Die Umsatzsteuer-ID-Nr. ist ungültig
- Orange -> Die hinterlegte Gültigkeitsdauer ist überschritten  
(Erneuter Klick auf die Prüfung -> Aus Orange wird Grün, denn die Gültigkeitsdauer wurde beim ersten Klick aufs aktuelle Datum umgesetzt)

## 2 2.4 Version 25

Dieser Programmstand beinhaltet wesentlich folgende Neuerungen:

- Neues Modul „Office-Connect“
- Neue Elsterversion für die Übermittlung an die Finanzämter
- Neuer Viewer (Proxess) – Optimierte Dokumentenvorschau
- Weitere Druckbereiche sind auf Jasper-Druck umgestellt

Aber auch dieser Stand besteht hauptsächlich aus technischen Umbauten. Mit diesem Stand bereiten wir unsere neue Anlagenbuchhaltung vor, um einen leichteren Übergang zu haben.

Ab der Version 26 ist die neue Anlagenbuchhaltung ein zusätzliches Modul. Nähere Informationen folgen im Newsletter.

## 2.1 2.4.25#2001 (03.02.2020)

### 2.1.1 Mitarbeiterereinstellungen

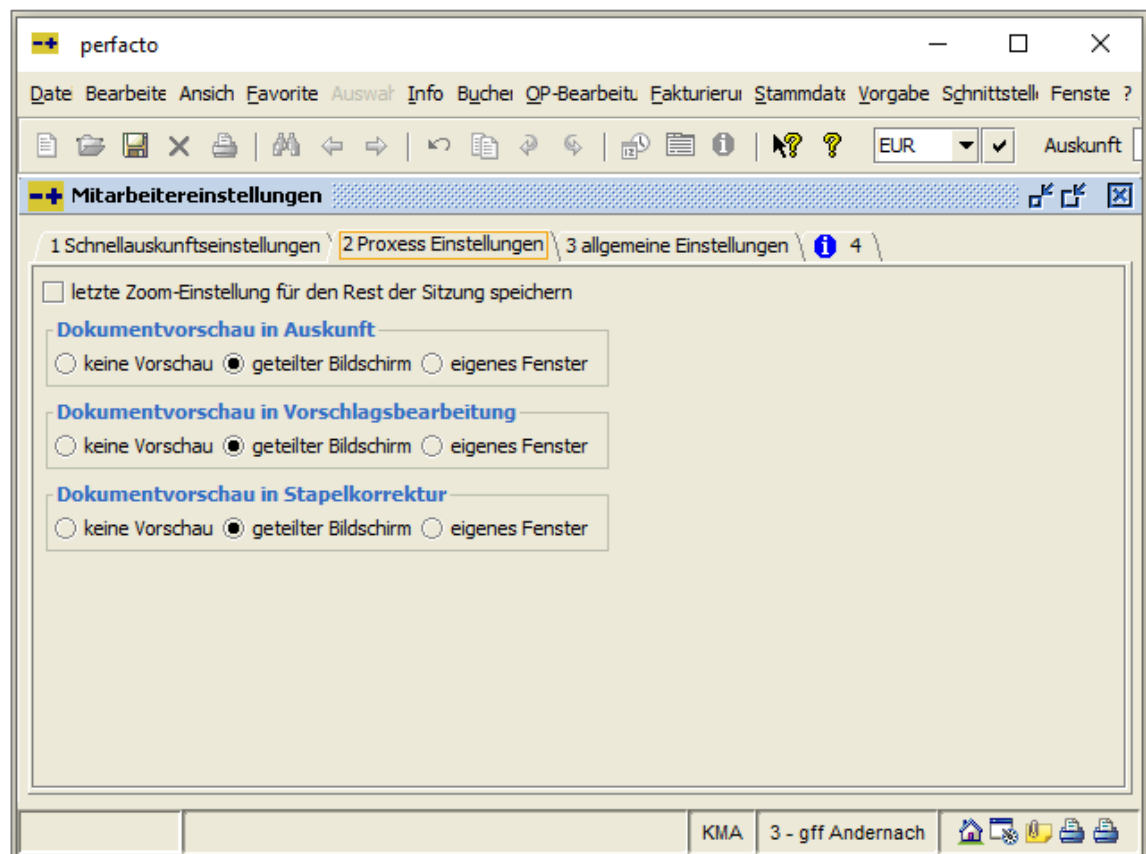

*Vorgaben → Mitarbeiterereinstellungen → Reiter Prozess Einstellungen*

In den **Mitarbeiterereinstellungen** wurde der Reiter für die **Prozess-Einstellungen** überarbeitet. Die Funktion Drag-and-Drop ist nun generell freigeschaltet.

### 2.1.2 Schnittstellen

Die zurzeit gültige Version -camt.053.001.02 wurde erweitert, z. B. für die Schweiz um Version camt.053.001.04.

## 2.1.3 Importbedingungen

Buchungssätze Stapel - Kontoauszugsimport 1200 # 120											
Belegda...	Buchung...	Betrag	Abzugsb...	Soll	Soll Bezeichnung	Haben	Haben Bezeichnung	St.-Schl.	Buchu...	Belegnr.	Text
12.08....	12.08....	3.109,86 €				1200	Raiffeisenbank			120	EINZUG RATE/ANNUITAET
12.08....	12.08....	444,26 €				1200	Raiffeisenbank			120	EINZUG RATE/ANNUITAET
12.08....	12.08....	3.821,13 €		1200	Raiffeisenbank	1230	SEB			120	CASH CONCENTRATING
12.08....	12.08....	478,28 €		1200	Raiffeisenbank	1230	SEB			120	CASH CONCENTRATING
12.08....	12.08....	2.205,12 €		1200	Raiffeisenbank	1230	SEB			120	CASH CONCENTRATING
12.08....	12.08....	155.670,82 €		1200	Raiffeisenbank	1230	SEB			120	CASH CONCENTRATING
12.08....	12.08....	100.324,08 €		1200	Raiffeisenbank	1230	SEB			120	CASH CONCENTRATING
12.08....	12.08....	18.210,63 €		1200	Raiffeisenbank	1230	SEB			120	CASH CONCENTRATING
12.08....	12.08....	55.485,07 €		1200	Raiffeisenbank	1230	SEB			120	CASH CONCENTRATING
12.08....	12.08....	90.388,43 €		1200	Raiffeisenbank	1230	SEB			120	CASH CONCENTRATING
12.08....	12.08....	15.330,68 €		1200	Raiffeisenbank	1230	SEB			120	CASH CONCENTRATING
12.08....	12.08....	5.679,63 €		1200	Raiffeisenbank	1230	SEB			120	CASH CONCENTRATING
12.08....	12.08....	2.104,83 €		1200	Raiffeisenbank	1230	SEB			120	CASH CONCENTRATING
12.08....	12.08....	834,15 €		1200	Raiffeisenbank	1230	SEB			120	CASH CONCENTRATING
12.08....	12.08....	264.902,94 €		1200	Raiffeisenbank	1230	SEB			120	CASH CONCENTRATING
12.08....	12.08....	1.162,36 €		1200	Raiffeisenbank	1230	SEB			120	CASH CONCENTRATING
12.08....	12.08....	655.484,94 €		1200	Raiffeisenbank	1230	SEB			120	CASH CONCENTRATING
12.08....	12.08....	69.101,50 €		1230	SEB	1200	Raiffeisenbank			120	CASH CONCENTRATING
12.08....	12.08....	2.819,62 €		1200	Raiffeisenbank	1230	SEB			120	CASH CONCENTRATING
12.08....	12.08....	8.749,22 €		1230	SEB	1200	Raiffeisenbank			120	CASH CONCENTRATING

Geschäftsvorfall																	
Geschäftsvorfall 190 - Kontoauszugsimport																	
1 Einrichtung \ 2 Importbedingungen \ 3 Importbedingungen (neu) \ 4 Berechtigungen \ 5																	
Bedingungen																	
Beschreibung Cash Concentrating																	
Wann ...																	
Dann ...																	
<table border="1"> <thead> <tr> <th>Feld</th> <th>Bedingung</th> <th>Wert</th> </tr> </thead> <tbody> <tr> <td>Kontoauszug_GVC</td> <td>ist gleich</td> <td>833</td> </tr> </tbody> </table>												Feld	Bedingung	Wert	Kontoauszug_GVC	ist gleich	833
Feld	Bedingung	Wert															
Kontoauszug_GVC	ist gleich	833															
<table border="1"> <thead> <tr> <th>Feld</th> <th>Wert</th> </tr> </thead> <tbody> <tr> <td>Gegenkonto</td> <td>1230 SEB</td> </tr> </tbody> </table>												Feld	Wert	Gegenkonto	1230 SEB		
Feld	Wert																
Gegenkonto	1230 SEB																

Vorgaben → Geschäftsvorfall → Reiter Importbedingungen

Im **Geschäftsvorfall** können Sie das Gegenkonto (Soll- oder Habenkonto) kontieren. Sie können dort interne Liquiditätsausgleiche zwischen Mutter- und Tochtergesellschaft ausführen.

Abhängig von dem Soll/Haben-Kennzeichen im Kontoauszug können Sie die **Bedingung** mit einem Gegenkonto belegen, siehe im Beispiel das Sachkonto 1230.

**Buchen** → **Buchungsstapel anzeigen** → **Stapel** auswählen → Schaltfläche **Anzeigen**

## 2.1.4 Kopierfunktion

Belegdatum	Buchungsdatum	Verarbeitungsdatum	Kontonummer
01.04.2018	01.04.2018	01.06.2018 11:29	700100
30.04.2018	30.04.2018	14.06.2018 17:00	700100
03.06.2018	03.06.2018	25.06.2018 14:32	700100
04.06.2018	04.06.2018	25.06.2018 14:32	700100
03.06.2018	03.06.2018	25.06.2018 14:32	700100
01.07.2018	01.07.2018		
25.07.2018	25.07.2018		
01.08.2018	01.08.2018		
05.06.2018	05.06.2018		
02.08.2018	02.08.2018		
11.08.2018	11.08.2018		
07.05.2018	07.05.2018		
17.05.2018	17.05.2018		
20.04.2018	20.04.2018		
30.05.2018	30.05.2018		
30.05.2018	30.05.2018		
20.05.2018	20.05.2018		
02.05.2018	02.05.2018		
01.04.2018	01.04.2018		
05.05.2018	05.05.2018		

Σ EB	0,00	Σ Soll	540,00 €	Σ H	3.207,00 H
------	------	--------	----------	-----	------------

  

OP-Nummer	OP-Betrag
-----------	-----------

- Suchen (20 Zeilen)
- Auswahlbasierter Filter
- Tabelle drucken (Ansicht) ▶
- Schnellauskunft
- Buchungsvorgang anzeigen
- Buchungsvorgang stornieren
- Dokument anzeigen
- Buchungsinformation nacherfassen
- Mitteilungsschreiben drucken
- Mitteilungsschreiben generieren
- Tabelle in Zwischenablage**
- Anzeige ▶
- Konfiguration ▶
- Summen ▶
- ./ Ausgabe ▶

Alle Tabellen, die Sie mit „./ Ausgabe - Tabelle kopieren – Gesamte Tabelle kopieren“ kopieren konnten, können Sie jetzt über „Tabelle in Zwischenablage“ kopieren.

## 2.1.5 Kassenbuch

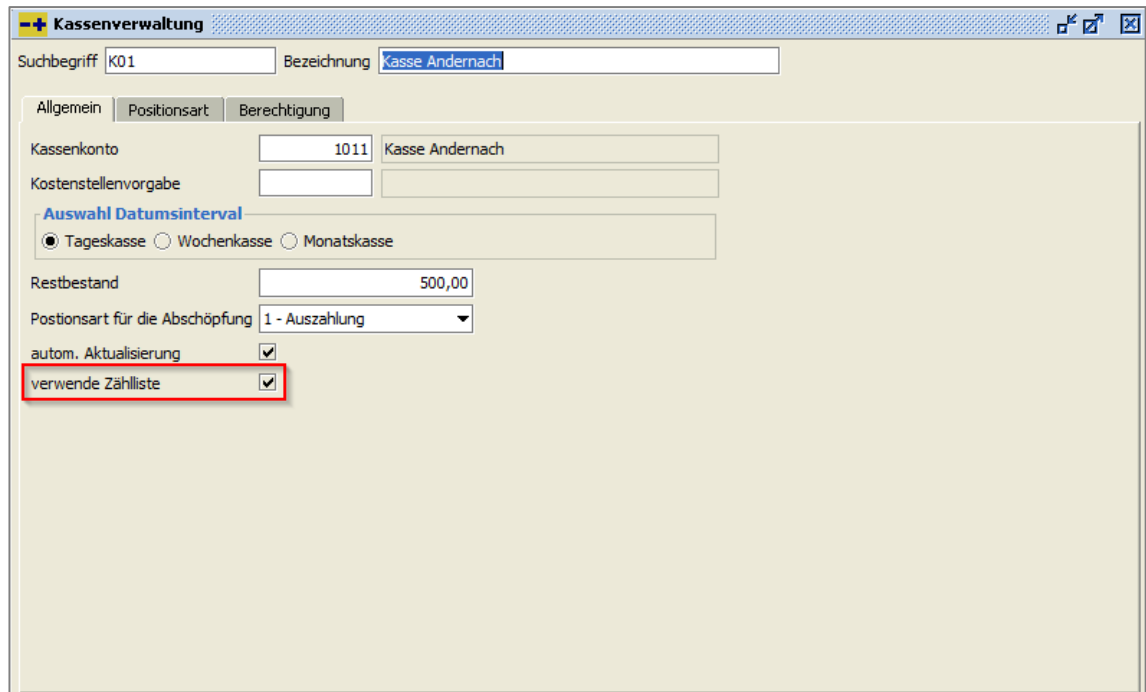

**Stammdaten** → **Kasse** → **Kassenstamm**

Für einzelne Kassen können Sie die **Zählliste** aktivieren. Dadurch müssen Sie nicht jede Kasse beim Abschluss zählen.

Dieser Parameter kann jederzeit aktiviert bzw. deaktiviert werden.

## 2.1.6 Logbuch

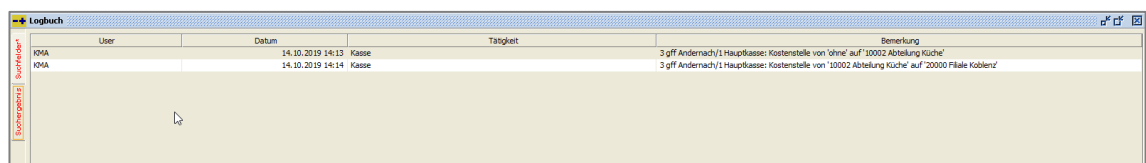

User	Datum	Kasse	Tätigkeit	Bemerkung
K24A	14.10.2019 14:13	Kasse	3 gff Andernach/1 Hauptkasse: Kostenstelle von 'ohne' auf '10002 Abteilung Küche'	
K24A	14.10.2019 14:14	Kasse	3 gff Andernach/1 Hauptkasse: Kostenstelle von '10002 Abteilung Küche' auf '20000 Filiale Koblenz'	

**Info** → **Logbuch**

Im Kassenstamm können Sie eine Kostenstellenvorgabe eintragen. Dieses Feld wird im Logbuch nun protokolliert.

## 2.1.7 Barcode-Bezeichnung

Wurde ein perfacto-Barcode generiert, fing der Barcode mit „COLD#“ an. Dies wurde umgeändert in „PERFACTO#“. Ihre alten Daten behalten aber weiterhin die „COLD#“-Bezeichnung.

## 2.1.8 Kassen-Aktivierung

**Stammdaten** → **Kasse** → **Kassenstamm**

Sie können Kassen nicht löschen, aber Sie können sie nun auf „inaktiv“ setzen, wenn die Kassen nicht mehr benötigt werden. Inaktive Kassen werden nicht mehr angezeigt. Sie können die Kasse nicht auf „Aktiv“ zurücksetzen.

Bei den Kassenlizenzen wird eine inaktive Kasse nicht mitgezählt.



## 2.1.9 Viewer-Steuerung

Sie können nun innerhalb des **Viewers** mit der Maus ein mehrseitiges Dokument umblättern.

1. Mit der linken Maustaste rufen Sie die vorherige Seite auf.
2. Mit der rechten Maustaste rufen Sie die nächste Seite auf.

## 2.1.10 Viewer-Beschriftung

The screenshot shows the 'Kontoauskunft - Konto GDW06 Aigner, Staffelseinchen (x)' window. The main table lists transactions with columns for Belegdatum, Buchungssatz, Verarbeitungsdatum, Kontonummer, Gegenkonto, Sollbetrag, Habenbetrag, Steuer..., Buchungsort, Belegnummer, Text, and Barcode. A summary row at the bottom shows: Σ EB 0,00, Σ Soll 548.418,40 €, Σ Haben 1.081,00 €, Σ Saldo 547.337,40 S. Below the table is a summary table with columns: OP-Nummer, OP-Betrag, Abzugsbetrag, Abzugsfähiger Betrag, Anzahlungsbetrag, Ursprungsbetrag, and OP-Art. The 'Viewer' window on the right displays a document titled 'Fliesenhandel Exquist' with a red box highlighting a PDF icon and the text 'ID: 548495'.

**Kontosuche** → **Textfeld Konto Nr.** → **Doppelklick Auswahl Liste** → **Kontoauskunft** → **Reiter Bewegungen**

Sie können sich im **Viewer** die Beschreibung und den Dateityp vom gewählten Dokument aus **Proxess** anzeigen lassen.

Bei bekannten Dateitypen wird ein entsprechendes Icon in dem Tooltip dargestellt.

## 2.1.11 Viewer-Zoomfaktor

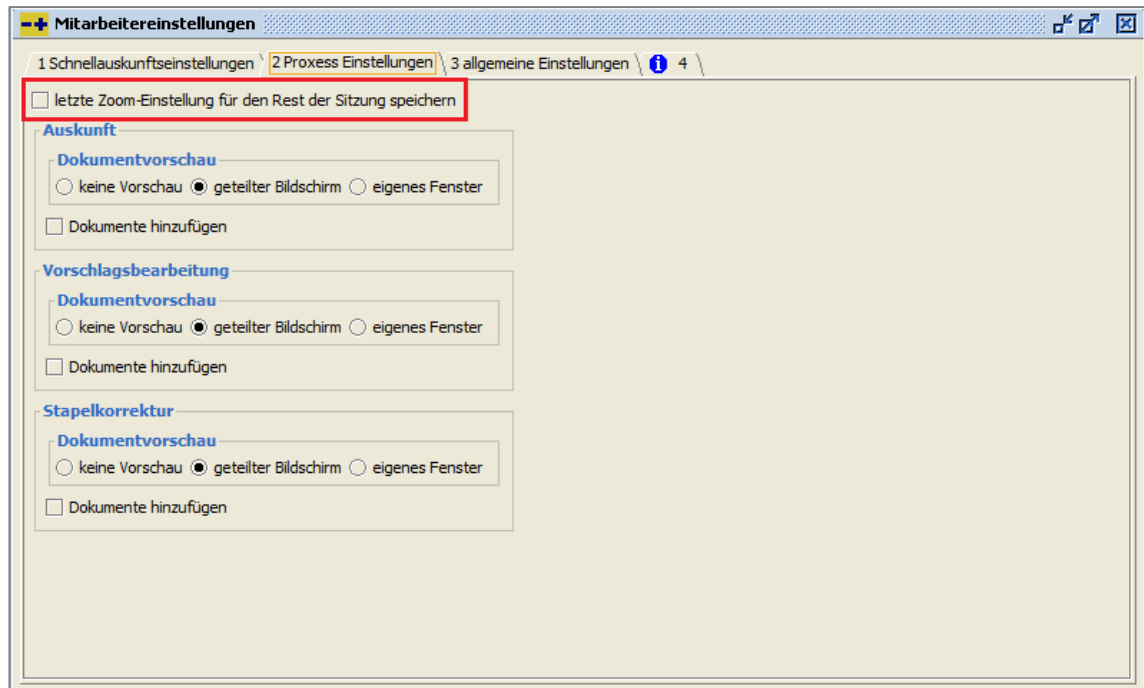

Vorgaben → Mitarbeiter-Einstellungen → Reiter Prozess-Einstellungen

Sie können unter den **Mitarbeiter-Einstellungen** in dem Reiter **Prozess-Einstellungen** die Zoom-Einstellungen der letzten Sitzung speichern.

Wenn Sie das Programm neustarten, wird die Zoom-Einstellung in den Ursprung wieder zurückgesetzt.

## 2.1.12 IBAN-Generierung

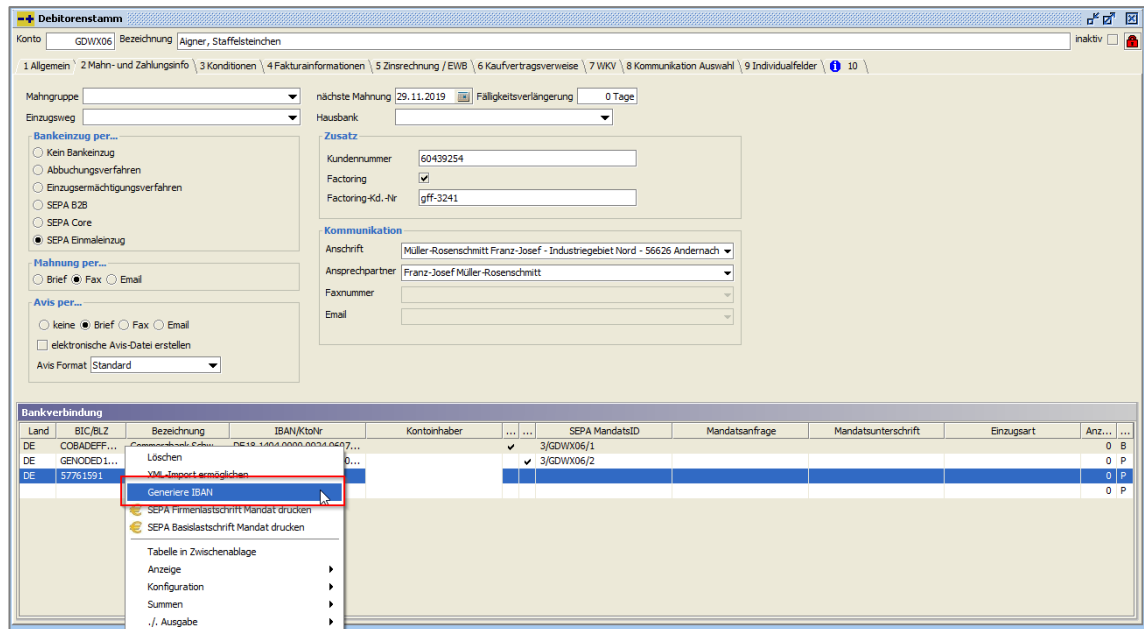

**Stammdaten** → **Debitorenstamm** → Reiter **Mahn- und Zahlungsinfo**

Sie können im **Debitorenstamm** unter dem Reiter **Mahn- und Zahlungsinfo** die IBAN und zugehörige BIC generieren und automatisch eintragen lassen.

1. Klicken Sie mit der rechten Maustaste auf das gewünschte Konto.
2. Wählen Sie die Option **Generiere IBAN**.

Voraussetzung für eine korrekte Generierung ist ein aktueller Bankenstamm.

Die Generierung der Bankdaten ist auch im Bereich von Sachkonten und Kreditorenkonten möglich.

## 2.1.13 Maskenaufbau Wirtschaftszeiträume

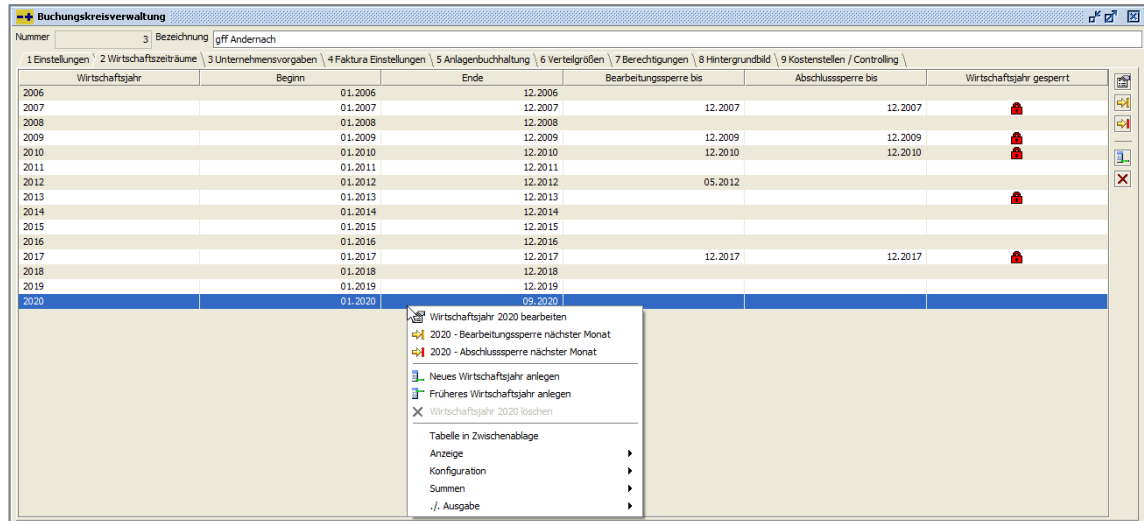

Vorgaben → **Buchungskreisverwaltung** → Reiter **Wirtschaftszeiträume**

In der **Buchungskreisverwaltung** können Sie in dem Reiter **Wirtschaftszeiträume** die Wirtschaftsjahre verwalten.

1. Markieren Sie mit der rechten Maustaste das gewünschte Wirtschaftsjahr.
2. Wählen Sie die entsprechende Option aus.

### ODER

1. Markieren Sie mit der linken Maustaste das gewünschte Wirtschaftsjahr.
2. Klicken Sie auf die entsprechenden Schaltflächen am rechten Fensterrand.

Fährt man mit der Maus über die einzelnen Schaltflächen erscheint ein kurzer Hilfetext.

## 2.1.14 Umsatzsteuer-Sondervorauszahlung

Kalenderjahr	2019
Voranmeldungszeitraum	<input checked="" type="radio"/> Monat <input type="radio"/> Quartal
Berichtigte Anmeldung	<input checked="" type="checkbox"/>
Verrechnung des Erstattungsbetrags	<input checked="" type="checkbox"/>
keine Einzugsermächtigung	<input checked="" type="checkbox"/>
verbleibende Umsatzsteuer-Vorauszahlungen	50.000,00 €
Davon 1/11 = Sondervorauszahlung	4545

**Buchen** → **Abschluss** → **Dauerfristverlängerung**

Wenn Sie die **Dauerfristverlängerung** beantragen, wird die 1/11 Sondervorauszahlung im Programm gespeichert.

Durch diese Speicherung erscheint die Sonderzahlung automatisch in der Umsatzsteuerverprobung für den Dezember.

Die Darstellung erfolgt in der Übersicht und auf der Zeile 39 im Formular.

## 2.1.15 Saldenbestätigungen auf Jasper-Druck

Der neue Jasper-Druck für die **Saldenbestätigungen** ist freigegeben.

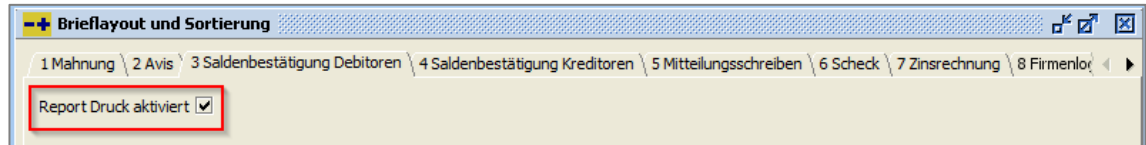

**Vorgaben** → **Briefeinstellungen** → **Sortierung und Layout**

Die Aktivierung kann von unseren Service-Mitarbeitern auf Ihren Wunsch hin erfolgen.

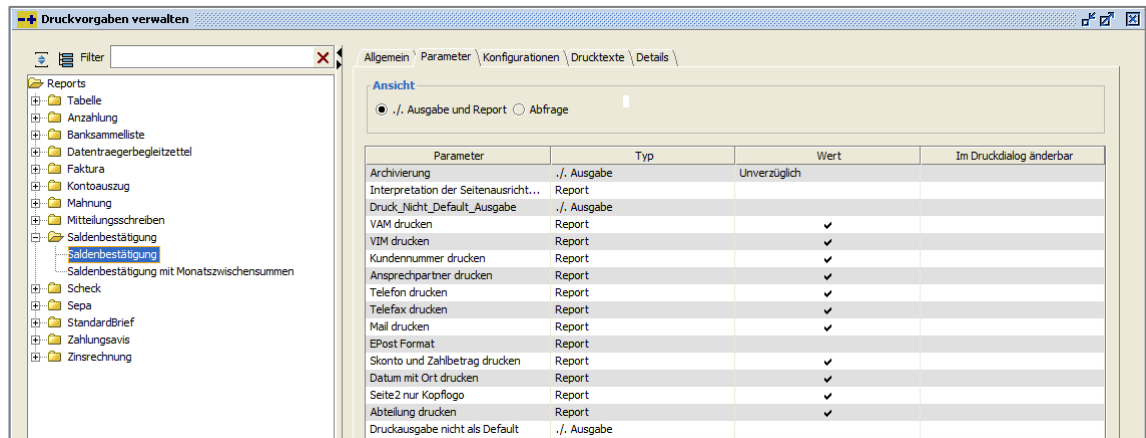

**ADMIN: Vorgaben** → **Druckeinstellungen** → **Druckvorgaben verwalten** → **Report Saldenbestätigung** → **Reiter Parameter**

Legen Sie im **ADMIN-Bereich** einen Report für den Druck der **Saldenbestätigung** an. In diesem Report können Sie die einzelnen Parametereinstellungen für den Ausdruck steuern.

## 2.2 2.4.25#2007 (04.08.2020)

### 2.2.1 Zahlungskonditionen

Konditionsvorlagen

Vorlage: 30/5/10/D - 30 Tage netto/5% Skonto in 10 Tagen bei Debitoren

1 Allgemein \ 2 Konditionen

Such-Nr.: 30/5/10/D

Bezeichnung: 30 Tage netto/5% Skonto in 10 Tagen bei Debitoren

**Kontenart**

Kreditor  Debitor

*Vorgaben → Zahlungskonditionen → Reiter Allgemein*

Sie können im Suchfeld **Such-Nr.** nun auch alpha-nummerisch suchen.  
Die Eingrenzung auf die Kontenart wird nun auch in den Stammdaten entsprechend ein- bzw. ausgeblendet.

## 2.3 2.4.25#2010 (11.11.2020)

### 2.3.1 USt-IdNr. Prüfung

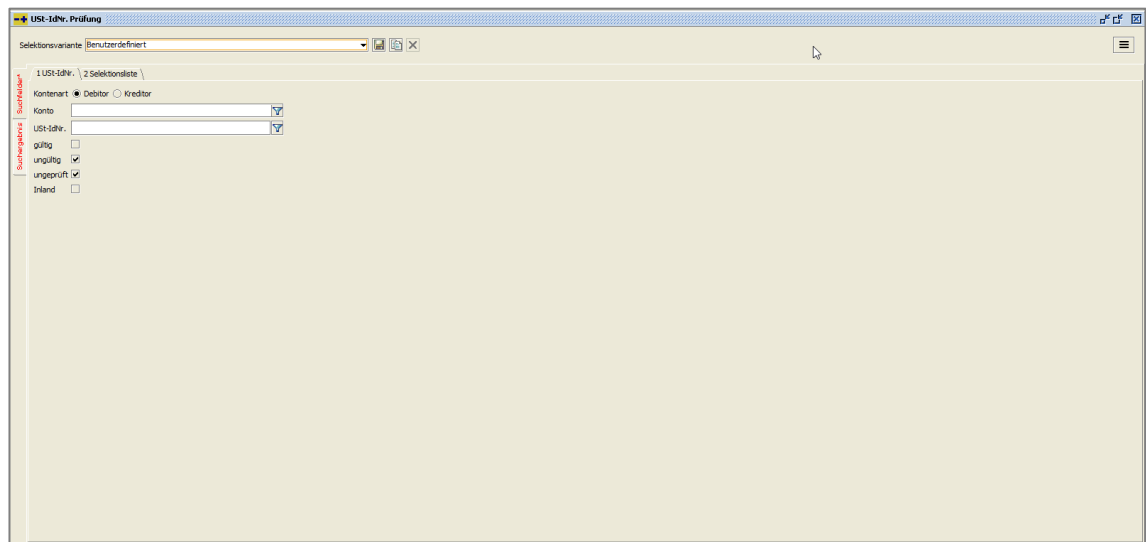

**Info** → **UStId-Nr.** → Reiter **Allgemein**

Mit dem neuen Programm **UStId-Nr.** können Sie Ihren Personenstamm prüfen.

Das Programm speichert das Prüfdatum und zeigt dieses bei erneuter Prüfung an.

Aus der entstandenen Fehlerliste können Sie den Stammsatz öffnen und die Nummer entsprechend korrigieren.



## 2.4 2.4.25#2102 (09.02.2021)

### 2.4.1 Jasper-Druck

#### 2.4.1.1 Zahlungsavis

Der neue Jasper-Druck für die **Zahlungsavis** ist freigegeben.

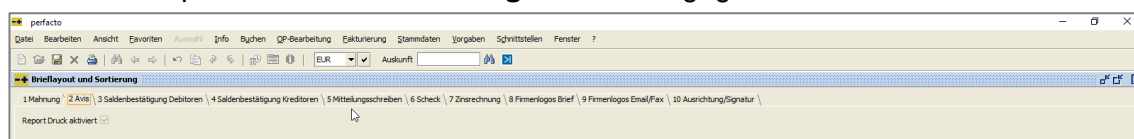

**Vorgaben** → **Briefeinstellungen** → **Sortierung und Layout**

Die Aktivierung kann von unseren Service-Mitarbeitern auf Ihren Wunsch hin erfolgen.

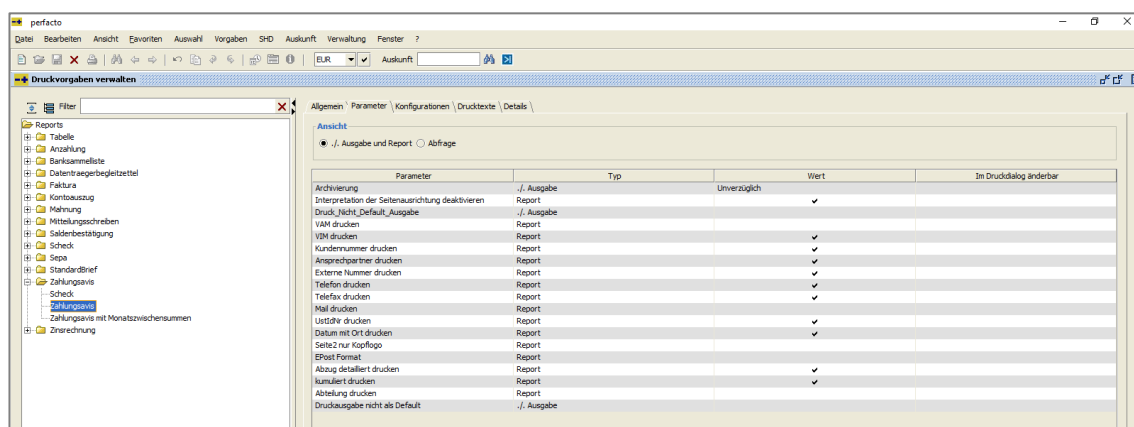

**ADMIN: Vorgaben** → **Druckeinstellungen** → **Druckvorgaben verwalten** → **Report Zahlungsavis** → **Reiter Parameter**

Legen Sie einen Report für die **Zahlungsavis** an, indem Sie bei der Neuanlage den entsprechenden Report erst einmal importieren.

In diesem Report können Sie die einzelnen **Parametereinstellungen** für den Ausdruck steuern.

Gesellschaft für Finanz- und Personalwirtschaftssysteme Text grafik Rechenweg 60 96026 Andernach

**Zeller Present Handels GmbH**  
Reifenbergstrasse 1  
63939 Würth

Kontonummer  
**801894**

Ihr Ansprechpartner  
**Marie-Luise Schulze-Müller**

Telefon  
**0049 2632/295-720**

Fax  
**02632/295730**

Unsere UID-Nr.  
**DE279374497**

## Zahlungsavis

Andernach, 04.02.2021

Seite 1 von 1

Sehr geehrte Damen und Herren

die unten aufgeführten Posten haben wir mit unserer Zahlung vom 04.02.2021 auf Ihr Konto DE35 7966 6548 0000 0500 40 bei der Raiffeisenbank Oberrhein überwiesen.

Rechnungs-Nr.	OP-Art	Datum	Rechnungsbetr.	Abzugsbetr.	Zahlbetr.	kumuliert
00054165	KR	13.05.2011	300,00 €	0,00 €	300,00 €	300,00 €
00054166	KR	24.04.2011	930,00 €	0,00 €	930,00 €	1.230,00 €
00054167	KR	14.09.2010	420,00 €	0,00 €	420,00 €	1.650,00 €
00054168	KR	10.05.2011	345,00 €	0,00 €	345,00 €	1.995,00 €
00054169	KR	21.04.2011	300,00 €	0,00 €	300,00 €	2.295,00 €
00054170	KR	09.03.2011	525,00 €	0,00 €	525,00 €	2.820,00 €
<b>Gesamtsumme</b>			<b>2.820,00 €</b>	<b>0,00 €</b>	<b>2.820,00 €</b>	

Mit freundlichen Grüßen

gff mbH  
Andernach

## WICHTIG!

Den neuen **Avis-Druck** können Sie nur für beide Personenkontenbereiche (Debitoren und Kreditoren) freischalten!

## 2.4.1.2 Banksammelliste

Banksammelliste				perforce
Zahllauf (22.09.2020) VB RheinAhrEifel				gff Andernach
Lief.-Nr	Kurzbezeichnung	BIC	IBAN	Betrag
800089-1	ABC Agentur,Coburg	GENODE1BNA	DE55577615910112694000	108.240,04
803898-1	ABC Kunst-u.	DRESDEFF680	DE27680800300659786500	31.079,69
700043-1	ADA	DRESDEFF300	DE48300800000213077400	358.797,00
700400-1	Adam GmbH	MALADES1MYN	DE75576500100001245748	5.004,00
801193-1	Alegro,Melle	NOLADE21MEL	DE94265522860000403402	42.840,00
802544-1	Arte M, Möbel für Kr	GENODE1BNA	DE60577615910112691000	2.821,57
802544-2	Arte M, Möbel für Kr	GENODE1BNA	DE60577615910112691000	30,00
803000-1	Asbl N.V. Country Co	DRESDEFF390	DE85390800050253804000	5.000,00
701388-1	Biberna,Hamminkein	GENODE1BNA	DE55577615910112694000	5.019,56
701388-2	Biberna,Hamminkein	GENODE1BNA	DE55577615910112694000	14.535,15
701388-3	Biberna,Hamminkein	GENODE1BNA	DE55577615910112694000	9.142,85
701388-4	Biberna,Hamminkein	GENODE1BNA	DE55577615910112694000	3.798,70
701388-5	Biberna,Hamminkein	GENODE1BNA	DE55577615910112694000	297,60
701082-1	Bielefelder Bettfed	DEUTDE33XXX	DE58480700200130805500	18.580,45
701082-2	Bielefelder Bettfed	DEUTDE33XXX	DE58480700200130805500	14.718,85
701082-3	Bielefelder Bettfed	DEUTDE33XXX	DE58480700200130805500	8.330,95
701082-4	Bielefelder Bettfed	DEUTDE33XXX	DE58480700200130805500	1.477,55
802902-1	Bienenmühle,	DRESDEFF850	DE12850800000783477900	106.914,96
701290-1	BLV	SBREDE22XXX	DE62290501010006016414	6.403,42
701290-2	BLV	SBREDE22XXX	DE62290501010006016414	12.380,00
701290-3	BLV	SBREDE22XXX	DE62290501010006016414	10.335,35
701290-4	BLV	SBREDE22XXX	DE62290501010006016414	7.713,95
701290-5	BLV	SBREDE22XXX	DE62290501010006016414	1.218,50
701762-1	Bohemia Christal Gmb	HYVEDEMM424	DE88780200701310165618	4.889,61
701762-2	Bohemia Christal Gmb	HYVEDEMM424	DE88780200701310165618	15.544,15
701762-3	Bohemia Christal Gmb	HYVEDEMM424	DE88780200701310165618	8.150,00
701762-4	Bohemia Christal Gmb	HYVEDEMM424	DE88780200701310165618	3.974,45
701762-5	Bohemia Christal Gmb	HYVEDEMM424	DE88780200701310165618	100,00
701302-1	Bollweg, Chr.,Rietbe	WELADED1WDB	DE61478535200000000653	7.682,72
701302-2	Bollweg, Chr.,Rietbe	WELADED1WDB	DE61478535200000000653	13.833,50
701302-3	Bollweg, Chr.,Rietbe	WELADED1WDB	DE61478535200000000653	5.827,05
701302-4	Bollweg, Chr.,Rietbe	WELADED1WDB	DE61478535200000000653	641,00
801335-1	Bonaldo S.P.A.,Villa	ABNADEFFRA	DE17502304001653342005	375,00

22.09.2020 - 16:25 (shd\_m) Seite 1 von 25

OP-Bearbeitung → Zahlungsregulierung → Zahlungsausgangbuch → Reportausdruck Banksammelliste

Im **Zahlungsausgangsbuch** können Sie die Banksammelliste nun auch über den Jasper-Druck anwählen.

Den entsprechenden Report richten Sie in den **Druckeinstellungen** im **Admin-Bereich** ein.

### 2.4.1.3 Datenträgerbegleitzettel

**Datenträger Begleitzettel**

---

Empfänger	: Deutsche Bank
	: 23547 Lübeck
Absender	: Firma
	gff GmbH
	Gesellschaft für Finanz- und Personalwirtschaftssysteme mbH
	Rennweg 60
	56626 Andernach
Kontaktperson	: Marie-Luise Schulze-Müller
Telefon	: 0049 2632/295-720

---

Dateiname	:
IBAN	: DE23230707100004002242
BIC	: DEUTDE33HAN33
Erstelldatum	: 04.02.2021
Ausführungsdatum	: 04.02.2021
Anzahl Überweisung	: 15
Zahlbetrag	: 165.162,98 €
Kontrollsumme Kontonummer	:
Kontrollsumme BLZ	:

---

Andernach, 10.02.2021

Ort, Datum	Unterschrift

perfacto 428 21028104191001 862
10.02.2021 - 10:00 (KMA)
Seite 1

OP-Bearbeitung → Zahlungsregulierung → Zahlungsausgangbuch → Reportausdruck **Datenträgerbegleitzettel**

Sie können den **Datenträgerbegleitzettel** durch den Report auf neuen Druck umstellen.

**WICHTIG!**

Eine Umstellung des neuen Drucks kann nur für alle drei Bereiche (Zahlungsavis, Banksammelliste und Datenträgerbegleitzettel) gleichzeitig erfolgen!

## 2.4.2 Kommunikation Auswahl in Personenstammdaten

**Stammdaten** → **Debitorenstamm** → Reiter **Kommunikation Auswahl**

Sie können im Reiter **Kommunikation Auswahl** die Kommunikationswege (Email, Fax) für einzelne Druckbereiche (Mahnungen, Faktura, Avis) hinterlegen.

Mit dem Kontext **Standard** hinterlegen Sie einen Kommunikationsweg für alle Druckbereiche.

Falls Sie keine Kommunikationswege eintragen bleibt es bei der gewohnten Adressauswahl.

## 2.5 2.4.25#2105 (08.08.2021)

### 2.5.1 Längenänderung bei gespeichertem Buchungstext

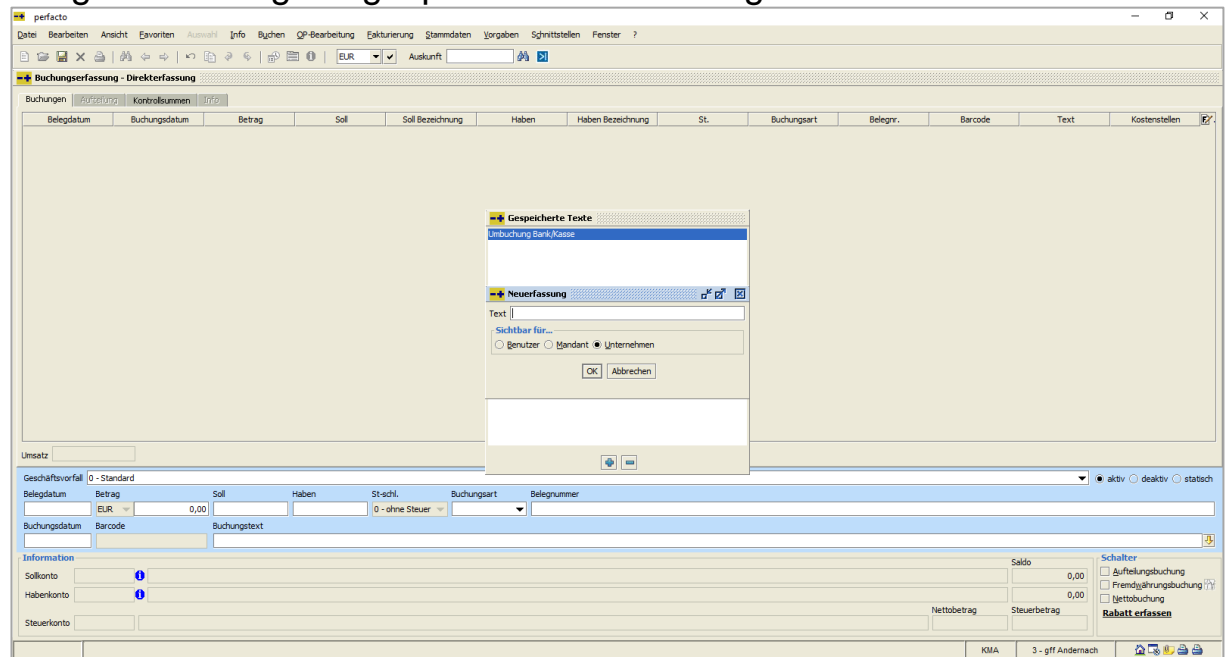

**Buchungserfassung → Gespeicherte Texte → Neuerfassung**

Wiederkehrende Buchungstexte können Sie in der **Buchungserfassung** über die Pfeil-Taste nach dem **Buchungstext** erfassen, aufrufen oder löschen. Klicken Sie auf die Pfeil-nach-unten-Taste und es öffnet sich das Fenster mit den gespeicherten Texten. Dort können Sie mit der rechten Maus-Taste einen neuen Text anlegen.

Bei der Neuerfassung können nun 100 Zeichen als Text erfasst werden!

## **2.6 2.4.25#2106 (02.09.2021)**

### **2.6.1 ERiC: unterstützte Betriebssystemversionen**

Im Elster-Newsletter sind wir noch mal über folgende Änderungen aufmerksam gemacht worden. Eric wird ab dem 1. November 2021 die Unterstützung von Windows 7 planmäßig einstellen.

Bitte prüfen Sie ihre Windows-Version und aktualisieren Sie sie bitte entsprechend!

Des Weiteren werden in der nächsten Zeit folgende Betriebssystemversionen vom ERiC ebenfalls nicht mehr unterstützt werden:

- \* Windows 10 Enterprise LTSC in der Version 1607 (ab Beta-Release im Oktober)
- \* Windows 10 alle Varianten in der Version 2004 (ab 1.1.2022)
- \* macOS 10.14 Mojave  
(genauer Termin noch unbekannt, zeitgleich mit dem Erscheinen von macOS 12 Monterey)

Folgende Betriebssystemversionen werden dafür demnächst neu unterstützt:

- \* Debian 11 (ab ERiC September-Updates)
- \* macOS 12 Monterey (genauer Termin noch unbekannt, voraussichtlich ab ERiC November-Release)
- \* Windows 11 (genauer Termin noch unbekannt, voraussichtlich ab ERiC November-Release)
- \* Windows 10 21H2 (genauer Termin noch unbekannt, voraussichtlich ab ERiC November-Release)
- \* AIX 7.3 (Termin noch unbekannt)

## 2.6.2 Neue Felder im Umsatzsteuerformular

Position	Beschreibung	Wert	Vorzeichen d...	Selektierte Konten/Steuers...	Berücksichtigte Konten
93b	Bemessungsgrundlage IG Erwerbe steuerpflichtig zum Steuersatz von 19 v.H.	11.008,22 €	<input type="checkbox"/>		1739
93a	Bemessungsgrundlage IG Erwerbe steuerpflichtig zum Steuersatz von 7 v.H.	0 €	<input type="checkbox"/>		
93b	IG Erwerbe steuerpflichtig zum Steuersatz von 7 v.H.	0,00 €	<input type="checkbox"/>		
95	Bemessungsgrundlage IG Erwerbe steuerpflichtig andere Steuersätze	0 €	<input type="checkbox"/>		
96	IG Erwerbe steuerpflichtig andere Steuersätze	0,00 €	<input type="checkbox"/>		
94	Bemessungsgrundlage IG Erwerbe steuerpflichtig neuer Fahrzeuge von Lieferanten ohne USt-IDNr.	0 €	<input type="checkbox"/>		
96	IG Erwerbe steuerpflichtig neuer Fahrzeuge von Lieferanten ohne USt-IDNr.	0,00 €	<input type="checkbox"/>		
42	Lieferungen des ersten Abnehmers bei IG Dreiecksgeschäften	0 €	<input type="checkbox"/>		
60	Steuerpflichtige Umsätze im Sinne des § 13b, für die der Leistungsempfänger die Steuer schuldet	0 €	<input type="checkbox"/>		
21	Nicht steuerbare sonstige Leistungen gem. § 13b Satz 1 Nr. 2 UStG	0 €	<input type="checkbox"/>		
45	Nicht steuerbare Umsätze (Leistungsort nicht im Inland)	0 €	<input type="checkbox"/>		
LieberD	Uebertrag	80.619,66 €	<input type="checkbox"/>		
46	Bemessungsgrundlage Im Inland steuerpflichtige sonstige Leistungen von im übrigen Gemeinschaftsgebiet ansässigen Unternehmern	0 €	<input type="checkbox"/>	(IBEU-BG), (IBEU-BG)	
47	Im Inland steuerpflichtige sonstige Leistungen von im übrigen Gemeinschaftsgebiet ansässigen Unternehmern	0,00 €	<input type="checkbox"/>	1779 (IBEU-M)	
73	Bemessungsgrundlage Lieferungen sicherungsüberetragter Gegenstände und Umsätze, die unter das GRESIG fallen	0 €	<input type="checkbox"/>		
74	Lieferungen sicherungsüberetragter Gegenstände und Umsätze, die unter das GRESIG fallen	0,00 €	<input type="checkbox"/>		
84	Bemessungsgrundlage Bauleistungen eines im Inland ansässigen Unternehmers Jh (§ 13b Abs. 2 Nr. 4 und 6 bis UStG)	0 €	<input type="checkbox"/>	(IBA-BG)	
85	Bauleistungen eines im Inland ansässigen Unternehmers Jh (§ 13b Abs. 2 Nr. 4 und 6 bis UStG)	0,00 €	<input type="checkbox"/>	1778 (IBA-M)	
65	Steuer infolge Wechsel Besteuerungsart/ Form	0,00 €	<input type="checkbox"/>		
USteuD	Umsatzsteuer	80.619,66 €	<input type="checkbox"/>		
66	Abziehbare Vorsteuerbeträge aus Rechnungen von anderen Unternehmern	47.743,38 €	<input type="checkbox"/>		
61	Vorsteuerbeträge aus dem IG Erwerb von Gegenständen	11.008,22 €	<input type="checkbox"/>		1560, 1561
62	Enrichtete Einfuhrumsatzsteuer	0,00 €	<input type="checkbox"/>		1573
67	Vorsteuerbeträge aus Leistungen im Sinne des § 13b	0,00 €	<input type="checkbox"/>	1578 (IBA+, 1579 (IBEU, ...	
63	Vorsteuerbeträge nach allgemeinen Durchschnittssätzen	0,00 €	<input type="checkbox"/>		
64	Berichtigung des Vorsteuerabzugs	0,00 €	<input type="checkbox"/>		
59	Vorsteuerabzug IG Lieferungen neuer Fahrzeuge	0,00 €	<input type="checkbox"/>		
VerbleibendD	Verbleibender Betrag	21.868,06 €	<input type="checkbox"/>		
69	Geschuldete/unberechtigt ausgewiesene Steuerbeträge	0,00 €	<input type="checkbox"/>		
VorausD	Umsatzsteuer-Vorauszahlung	21.868,06 €	<input type="checkbox"/>		
39	Anrechnung Steuerfristverlängerung (in letzter Voranmeldung Besteuerungszeitraum)	0,00 €	<input type="checkbox"/>		
83	Verbleibende Umsatzsteuer-Vorauszahlung	21.868,06 €	<input type="checkbox"/>		
50	Minderung der Bemessungsgrundlage	11.721 €	<input type="checkbox"/>		
37	Minderung der abziehbaren Vorsteuerbeträge	1.871,00 €	<input type="checkbox"/>		
29	Verrechnung		<input type="checkbox"/>		
26	Eingruemächtigung ausnahmsweise widerrufen		<input type="checkbox"/>		

**Buchen → Abschluss → Umsatzsteuerverprobung**

Für die Umsatzsteuer-Voranmeldung (UStVA) 2021 sind zwei neue Kennzahlen ins Formular eingebaut worden. Es handelt sich dabei um die Kennzahlen 50 und 37 die rein informativ über Elster gemeldet werden müssen. Sie haben keinen Einfluss auf die Zahllast.

Die Kennzahlen 50 und 37 dienen der Abbildung von Sachverhalten gemäß § 17 Abs. 1 Sätze 1 und 2 UStG in Verbindung mit § 17 Abs. 2 Nr. 1 Satz 1 UStG.

Nähere Informationen erhalten Sie über das Bundesfinanzministerium oder Ihren Steuerberater.

Bitte richten Sie sich für die Ausweisung der Werte die Sachkonten entsprechend ein. Falls Sie Hilfestellung benötigen, wenden Sie sich bitte an unseren Support.



Position	Beschreibung	Wert	Vorzeichen d...	Selektierte Konten/Steuers...	Berücksichtigte Konten
99a	Bemessungsgrundlage IG Erwerbe steuerpflichtig zum Steuersatz von 19 v.H.	37.938 €			
99b	IG Erwerbe steuerpflichtig zum Steuersatz von 19 v.H.	11.008,22 €			1799
99a	Bemessungsgrundlage IG Erwerbe steuerpflichtig zum Steuersatz von 7 v.H.	0 €			
99b	IG Erwerbe steuerpflichtig zum Steuersatz von 7 v.H.	0,00 €			
95	Bemessungsgrundlage IG Erwerbe steuerpflichtig andere Steuersätze	0 €			
98	IG Erwerbe steuerpflichtig andere Steuersätze	0,00 €			
94	Bemessungsgrundlage IG Erwerbe steuerpflichtig neuer Fahrzeuge von Lieferanten ohne USt-IdNr.	0 €			
96	IG Erwerbe steuerpflichtig neuer Fahrzeuge von Lieferanten ohne USt-IdNr.	0,00 €			
42	Lieferungen des ersten Abnehmers bei IG Dreiecksgeschäften	0 €			
60	Steuerpflichtige Umsätze im Sinne des § 13b, für die der Leistungsempfänger die Steuer schuldet	0 €			
21	Nicht steuerbare sonstige Leistungen gem. § 13b Satz 1 Nr. 2 UStG	0 €			
45	Nicht steuerbare Umsätze (Leistungsart nicht im Inland)	0 €			
LieberD	Liebertrag	80.619,66 €			
46	Bemessungsgrundlage Im Inland steuerpflichtige sonstige Leistungen von im übrigen Gemeinschaftsgebiet ans	0 €		(IBEU-BG), (IBEU-BG)	
47	Im Inland steuerpflichtige sonstige Leistungen von im übrigen Gemeinschaftsgebiet ansässigen Unternehmen	0,00 €		1779 (IBEU-M)	
73	Bemessungsgrundlage Lieferungen sicherungsübereigneter Gegenstände und Umsätze, die unter das GrEGIG	0 €			
74	Lieferungen sicherungsübereigneter Gegenstände und Umsätze, die unter das GrEGIG fallen	0,00 €			
94	Bemessungsgrundlage Bauleistungen eines im Inland ansässigen Unternehmens jH (§ 13b Abs. 2 Nr. 4 und 6 bis	0 €		(BA-BG)	
85	Bauleistungen eines im Inland ansässigen Unternehmens jH (§ 13b Abs. 2 Nr. 4 und 6 bis UStG	0,00 €		1778 (BA-M)	
65	Steuer infolge Wechsel Besteuerungsart/form	0,00 €			
USteuD	Umsatzsteuer	80.619,66 €			
66	Abziehbare Vorsteuerbeträge aus Rechnungen von anderen Unternehmen	47.743,38 €			1560, 1561
61	Vorsteuerbeträge aus dem IG Erwerb von Gegenständen	11.008,22 €			1573
62	Einrichtete Einfuhrumsatzsteuer	0,00 €			
67	Vorsteuerbeträge aus Leistungen im Sinne des § 13b	0,00 €		1578 (BA-M), 1579 (IBEU, ...)	
63	Vorsteuerbeträge nach allgemeinen Durchschnittssätzen	0,00 €			
64	Berichtigung des Vorsteuerabzugs	0,00 €			
59	Vorsteuerabzug IG Lieferungen neuer Fahrzeuge	0,00 €			
VerbleibendD	Verbleibender Betrag	21.888,06 €			
69	Geschuldete/unberichtigt ausgewiesene Steuerbeträge	0,00 €			
VorausD	Umsatzsteuer-Vorauszahlung	21.888,06 €			
39	Anrechnung Dauerfristverlängerung (in letzter Voranmeldung Besteuerungszeitraum)	0,00 €			
83	Verbleibende Umsatzsteuer-Vorauszahlung	21.888,06 €			
50	Minderung der Bemessungsgrundlage	1.871,00 €			
37	Minderung der abzehbaren Vorsteuerbeträge	1.871,00 €			
29	Verrechnung				
26	Einzugsermächtigung ausnahmsweise widerrufen				

**Buchen → Abschluss → Umsatzsteuerverprobung -> Funktion Formular löschen und aus Vorjahr kopiere**

Die Felder sind durch das neue Update in Ihrer Datenbank hinterlegt. Damit die Felder aber auch sichtbar auf Ihrem Formular sind, müssen Sie bitte zuerst einmal Ihr aktuelles Formular löschen und wieder neu erstellen.

Achten Sie bitte darauf, dass Sie die Funktion aus *Vorjahr kopieren* anklicken, damit die Einstellungen aus Ihrem aktuellen Formular wieder hergestellt werden.

Klicken Sie auf die Funktion *neu erstellen* wird ein Blanko-Formular angelegt und alle vorigen Einstellungen müssen manuell wieder eingetragen werden.

