

Statistisches Landesamt  
des Freistaates  
Sachsen

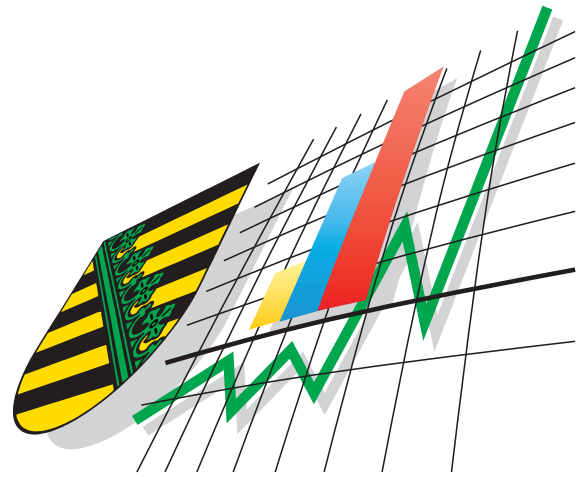

# Statistische Berichte

Besitz-, Eigentums- und  
Pachtverhältnisse in den  
landwirtschaftlichen  
Betrieben im  
Freistaat Sachsen

2007

## Zeichenerklärung

-	Nichts vorhanden (genau Null)	x	Tabellenfach gesperrt, weil Aussage nicht sinnvoll
0	Weniger als die Hälfte von 1 in der letzten besetzten Stelle, jedoch mehr als nichts	( )	Aussagewert ist eingeschränkt
...	Angabe fällt später an	p	vorläufige Zahl
/	Zahlenwert nicht sicher genug	r	berichtigte Zahl
.	Zahlenwert unbekannt oder geheim zu halten	s	geschätzte Zahl

### Herausgeber:

Statistisches Landesamt des Freistaates Sachsen

Macherstraße 63  
01917 Kamenz

Postfach 11 05  
01911 Kamenz

#### Telefon

Vermittlung 03578 33-0

Präsidentin/Sekretariat -1900

Telefax -1999

Auskunft -1913, -1914

Telefax -1921

Bibliothek -4352

Telefax -1598

Vertrieb -4316

#### Internet

[www.statistik.sachsen.de](http://www.statistik.sachsen.de)

#### E-Mail

[info@statistik.sachsen.de](mailto:info@statistik.sachsen.de)

Kein Zugang für elektronisch signierte sowie verschlüsselte Dokumente

<b>Inhalt</b>	<b>Seite</b>
Vorbemerkungen	3
Erläuterungen	3
Ergebnisdarstellung	5
Auswahlplan zur Agrarstrukturerhebung 2007	7
<b>Tabellen</b>	
1. Pachtverhältnisse der landwirtschaftlichen Betriebe 1995 bis 2007	9
2. Eigentums- und Pachtverhältnisse der landwirtschaftlichen Betriebe nach Größenklassen der landwirtschaftlich genutzten Fläche	10
3. Landwirtschaftliche Betriebe, Pachtflächen und Höhe der Jahrespacht nach Größenklassen der landwirtschaftlich genutzten Fläche	10
4. Landwirtschaftliche Betriebe mit gepachteter landwirtschaftlich genutzter Fläche nach Größenklassen der landwirtschaftlich genutzten Fläche und Regierungsbezirken	11
5. Landwirtschaftliche Betriebe mit gepachteter und/oder unentgeltlich zur Bewirtschaftung erhaltener landwirtschaftlich genutzter Flächen nach Kreisfreien Städten und Landkreisen	13
6. Landwirtschaftliche Betriebe mit gepachteten Einzelgrundstücken und Angabe der Jahrespacht nach Rechtsformen, sozialökonomischen Betriebstypen und Art der Bewirtschaftung	
6.1 Regierungsbezirk Chemnitz	14
6.2 Regierungsbezirk Dresden	15
6.3 Regierungsbezirk Leipzig	16
6.4 Sachsen	17
7. Jahrespachtentgelte der landwirtschaftlichen Betriebe mit gepachteten Einzelgrundstücken und Angaben der Jahrespacht nach Nutzungsart und Regierungsbezirken 1993 bis 2007	18
<b>Abbildungen</b>	
Abb. 1 Pacht- und Eigentumsverhältnisse der landwirtschaftlichen Betriebe des Freistaates Sachsen 2007	8
Abb. 2 Anteil der Betriebe mit Pachtflächen 2007 nach Größenklassen der LF	19
Abb. 3 Durchschnittliche Pachtflächengröße 2007 nach Rechtsformen	19
Abb. 4 Pachtflächenanteile in Sachsen sowie durchschnittliche Jahrespachtentgelte 1995 bis 2007 nach Regierungsbezirken	20
Abb. 5 Durchschnittliche Jahrespachtentgelte 2007 nach Art der Bewirtschaftung, Rechtsformen und sozialökonomischen Betriebstypen	20

## Vorbemerkungen

Im Jahr 2007 fand die alle zwei Jahre bundesweit durchzuführende Agrarstrukturerhebung (ASE) statt.

Bestandteile dieser Berichterstattung sind u. a. die hier dargestellten Besitz-, Eigentums- und Pachtverhältnisse an der landwirtschaftlich genutzten Fläche sowie die Pachtentgelte (Jahrespacht). Diese Angaben wurden repräsentativ erfasst. Sie beziehen sich auf den Stand im Mai 2007 bzw. – bei den Pachtentgelten – auf das laufende Pachtjahr.

In Auswertung der Agrarstrukturerhebung 2007 erscheinen folgende Statistische Berichte:

- Bodennutzung und Viehbestände in den landwirtschaftlichen Betrieben im Freistaat Sachsen 2007 Vorläufiges Ergebnis (C I 4/C III 5 - j/07; bereits 2007 erschienen),
- Bodennutzung in den landwirtschaftlichen Betrieben im Freistaat Sachsen 2007 (C I 1 - 2j/07),
- Viehbestände in den landwirtschaftlichen Betrieben im Freistaat Sachsen 2007 (C III 3 - 2j/07),
- Besitz-, Eigentums- und Pachtverhältnisse in den landwirtschaftlichen Betrieben im Freistaat Sachsen 2007 (C IV 9 - 2j/07),
- Arbeitskräfte in den landwirtschaftlichen Betrieben im Freistaat Sachsen 2007 (C IV 1 - 2j/07),
- Betriebswirtschaftliche Ausrichtung und Standarddeckungsbeitrag der landwirtschaftlichen Betriebe im Freistaat Sachsen 2007 (C IV 8 - 2j/07),
- Wirtschaftsdünger tierischer Herkunft in den landwirtschaftlichen Betrieben im Freistaat Sachsen 2007 (C IV 7 - 2j/07).

Da die Einzelpositionen teilweise unabhängig voneinander gerundet wurden, können sich bei der Aufsummierung eventuell geringfügige Abweichungen zur jeweiligen Endsumme ergeben.

## Rechtsgrundlagen

Rechtsgrundlagen der Agrarstrukturerhebung in der Landwirtschaft sind:

- Gesetz über Agrarstatistiken (Agrarstatistikgesetz - AgrStatG) in der Fassung der Bekanntmachung vom 19. Juli 2006 (BGBl. I S. 1662), zuletzt geändert durch Art. 1§ 2 des Gesetzes vom 13. Dezember 2007 (BGBl. I S. 2930), in Verbindung mit dem Gesetz über die Statistik für Bundeszwecke (Bundesstatistikgesetz - BStatG) vom 22. Januar 1987 (BGBl. I S. 462, 565), zuletzt geändert durch Artikel 3 des Gesetzes vom 7. September 2007 (BGBl. I S. 2246),
- Verordnung (EWG) Nr. 571/88 des Rates vom 29. Februar 1988 zur Durchführung von Erhebungen der Gemeinschaft über die Struktur der landwirtschaftlichen Betriebe (ABl. EG Nr. L 56 S. 1), zuletzt geändert durch Verordnung (EG) Nr. 204/2006 der Kommission vom 6. Februar 2006 (ABl. EU Nr. L 34 S. 3),
- Gesetz zur Gleichstellung stillgelegter und landwirtschaftlich genutzter Flächen vom 10. Juli 1995 (BGBl. I S. 910), geändert durch Art. 62a des Gesetzes vom 13. April 2006 (BGBl. I S. 855),
- Verordnung zur Aussetzung und Ergänzung von Merkmalen nach dem Agrarstatistikgesetz (Erste Agrarstatistikverordnung - 1. AgrStatV) vom 20. November 2002 (BGBl. I S. 4415), geändert durch die Verordnung vom 20. Dezember 2004 (BGBl. I S. 3584).

## Erläuterungen

### Methodische Hinweise

Der Erfassungsbereich der Agrarstrukturerhebung umfasst nach der Novellierung des Agrarstatistikgesetzes vom Juni 1998 unabhängig von der Erwerbsart (Haupt-, Neben- oder Zuerwerb) land- und forstwirtschaftliche Betriebe:

1. mit einer landwirtschaftlich genutzten Fläche (LF) von mindestens zwei Hektar oder
2. mit einer Waldfläche von mindestens zehn Hektar oder
3. die eine der nachfolgenden Erfassungsgrenzen erreichen oder überschreiten:
  - jeweils acht Rinder oder Schweine,
  - 20 Schafe,
  - jeweils 200 Legehennen oder Junghennen, Schlacht-, Masthähne, -hühner und sonstige Hähne,
  - insgesamt 200 Gänse, Enten und Truthühner,
  - jeweils 30 Ar bestockter Rebfläche oder Obstfläche, auch soweit sie nicht im Ertrag stehen,
  - 30 Ar Hopfen oder Tabak,
  - 30 Ar Baumschulen,
  - 30 Ar Gemüseanbau im Freiland oder Blumen- und Zierpflanzenanbau im Freiland oder Anbau von Heil- und Gewürzpflanzen oder Gartenbausämereien für Erwerbszwecke,
  - drei Ar Anbau von Gemüse oder Blumen und Zierpflanzen unter Glas für Erwerbszwecke.

Die Agrarstrukturerhebung 2007 beinhaltet Ergebnisse zu folgenden Merkmalskomplexen:

- Rechtsform,
- selbst bewirtschaftete Gesamtfläche,
- Nutzung der Bodenflächen nach Fruchtarten,
- Flächennutzung zur Biogaserzeugung,
- Stilllegungsflächen und Zwischenfruchtanbau,
- ökologischer Landbau,
- Viehbestände,
- Wirtschaftsdünger tierischer Herkunft,
- Eigentums- und Pachtverhältnisse,
- Arbeitskräfte,
- Gewinnermittlung,
- Einkommenskombinationen.

Der vorliegende Statistische Bericht beinhaltet repräsentativ erhobene Daten, die aus der Hochrechnung einer Stichprobe hervorgingen. Diese nach Betriebsgrößen, Viehbeständen und Sonderkulturen geschichtete Stichprobe enthielt rund 50 Prozent der landwirtschaftlichen Betriebe des Freistaates Sachsen. Forstbetriebe wurden in die Stichprobe nicht einbezogen.

Die Übersicht „Auswahlplan zur Agrarstrukturerhebung 2007“ zeigt die Schichtabgrenzung und Stichprobenumfänge der einzelnen Schichten.

Die **landwirtschaftlich genutzte Fläche (LF)** entspricht der von den Betrieben selbst bewirtschafteten Fläche und ist die Summe aus der eigenen selbst bewirtschafteten Fläche und der nicht zum Eigentum zählenden selbst bewirtschafteten Fläche.

Die **eigene** landwirtschaftlich genutzte Fläche setzt sich zusammen aus:

- der eigenen selbst bewirtschafteten LF,
- der verpachteten LF und
- der unentgeltlich abgegebenen LF.

Die **nicht zum Eigentum zählende** landwirtschaftlich genutzte Fläche besteht aus:

- der gepachteten LF und
- der unentgeltlich erhaltenen LF, wobei die gepachtete LF nochmals unterschieden wird, ob sie von Familienangehörigen des Betriebsinhabers (Eltern, Ehegatte, sonstige Verwandte und Verschwägerter) oder von anderen Personen gepachtet wurde.

## Definitionen

### Landwirtschaftlicher Betrieb

Technisch-wirtschaftliche Einheit, die einer einzigen Betriebsführung untersteht und land- und/oder forstwirtschaftliche Erzeugnisse hervorbringt. Dabei sind unter landwirtschaftlichen Erzeugnissen auch Garten- und Weinbauerzeugnisse zu verstehen.

Der Betrieb wird in der Gemeinde nachgewiesen, in der sich der Wohnsitz des Betriebsinhabers befindet.

### Landwirtschaftlich genutzte Fläche (LF)

Fläche, die zur Erzeugung pflanzlicher landwirtschaftlicher Produkte genutzt wird. Hierzu zählen die Flächen der folgenden Nutzungsarten:

- Ackerland, Dauergrünland, Gartenland, Obstanlagen, Baumschulen, Rebland, Korbweiden- und Pappelanlagen sowie Weihnachtsbaumkulturen außerhalb des Waldes.

### Betrieb mit Eigenfläche

Betrieb, der eigene landwirtschaftlich genutzte Fläche selbst bewirtschaftet, unabhängig vom Anteil der Eigenfläche an der gesamten selbst bewirtschafteten landwirtschaftlich genutzten Fläche.

### Betrieb mit Pachtfläche

Betrieb, der zugepachtete landwirtschaftlich genutzte Fläche bewirtschaftet, unabhängig vom Anteil der Pachtfläche an der gesamten selbst bewirtschafteten landwirtschaftlich genutzten Fläche. Die Pachtfläche umfasst die LF von **Einzelgrundstücken** (Grundstücks- bzw. Parzellenpacht nach Art ihrer Nutzung) und/oder „**Geschlossene Hofpacht**“ (hierzu

rechnen Pachtungen mit Gebäuden, anzugeben sind jedoch nur die gepachtete LF und das dafür entrichtete Pachtentgelt).

### Unentgeltlich zur Bewirtschaftung erhaltene LF

Für befristete oder unbefristete Zeit unentgeltlich zur Bewirtschaftung erhaltene LF, u. a. auch Flächen im Zuge der Durchführung eines Flurbereinigungsverfahrens sowie Flächen, zu deren Nutzung der abwesende Eigentümer keine (ausdrückliche mündliche oder schriftliche) Zustimmung erteilt hat, die jedoch aus Gründen des allgemeinen Interesses (z. B. der Landschaftspflege, Schutz vor Verunkrautung) bewirtschaftet werden müssen; von der Bodenverwertungs- und -verwaltungsgesellschaft verwaltete bisherige volkseigene Flächen, sofern keine Pacht gezahlt wird.

### Rechtsformen

Es werden unterschieden:

**Einzelunternehmen**, dazu gehören Einzelpersonen sowie Ehepaare oder Geschwister (ohne Gesellschaftervertrag),

**Personengesellschaften/-gemeinschaften**, dazu gehören Erbengemeinschaften, nicht eingetragene Vereine, Gesellschaften bürgerlichen Rechts, Offene Handelsgesellschaften, Kommanditgesellschaften, sonstige Personengesellschaften und

**Juristische Personen**, dazu gehören Betriebe in der Hand von Personen des privaten Rechts wie eingetragene Genossenschaften und Vereine, GmbH, Aktiengesellschaften, Stiftungen des privaten Rechts; des öffentlichen Rechts wie Kirchen, kirchliche Anstalten oder Stiftungen des öffentlichen Rechts sowie Gebietskörperschaften wie Bund, Bundesland, Bezirk, Kreis, Gemeinde, Bezirks-, Kreis- oder Gemeindeverband.

Die Rechtsform Einzelunternehmen wird seit 1997 ausgewiesen. Bei einem Vergleich mit den Vorjahren ist zu beachten, dass die jetzigen Rechtsformen Einzelunternehmen und Personengesellschaften/-gemeinschaften zur Rechtsform „Betriebe in der Hand von natürlichen Personen“ zusammengefasst waren.

### Sozialökonomische Betriebstypisierung

Als Grundlage für die sozialökonomische Betriebstypisierung diente bis einschließlich 1995 die an den Betriebsinhaber und/oder seinen Ehegatten gerichtete Frage nach seinem außerbetrieblichen Einkommen und dessen Verhältnis zum betrieblichen Einkommen. Ab 1997 wird zusätzlich der Arbeitsaufwand als Kriterium berücksichtigt.

Die sozialökonomische Betriebstypisierung bezieht sich ferner seit 1997 nur noch auf Betriebe, die in der Rechtsform „Einzelunternehmen“ geführt werden. Vorher wurden alle Betriebe einbezogen, die sich in der Hand natürlicher Personen befanden.

Als sozialökonomische Betriebstypen werden Haupt- und Nebenerwerbsbetriebe unterschieden:

**Haupterwerbsbetriebe**, das sind seit 1997 Betriebe mit mindestens 1,5 Arbeitskräfteinheiten (AKE) pro Betrieb oder Betriebe mit 0,75 bis unter 1,5 AKE pro Betrieb und einem Anteil des betrieblichen Einkommens am Gesamteinkommen von mehr als 50 Prozent.

**Nebenerwerbsbetriebe**, das sind demnach alle Betriebe der Rechtsform Einzelunternehmen, die nicht zu den Haupterwerbsbetrieben gehören.

### Ergebnisdarstellung

Nach den Ergebnissen der repräsentativen Agrarstrukturerhebung 2007 bearbeiteten im Freistaat Sachsen insgesamt 8 241 landwirtschaftliche Betriebe eine landwirtschaftlich genutzte Fläche (LF) von 917 199 Hektar. 8 196 landwirtschaftliche Betriebe bewirtschafteten diese LF als Eigentümer oder Pächter, während 45 Betriebe keine LF nutzten.

80 Prozent der LF waren gepachtet. Umfang und Anteil der gepachteten Flächen waren im Vergleich zu den Vorjahren rückläufig. Die selbst bewirtschaftete eigene landwirtschaftlich genutzte Fläche nahm hingegen zu. Gleichfalls war von Berichtsjahr zu Berichtsjahr ein Anstieg der Pachtpreise feststellbar, der bei vier bis neun Prozent lag. Hatte die Jahrespacht pro Hektar LF 1995 durchschnittlich noch 83 € betragen, waren es im Jahr 2007 etwa 116 € (vgl. Tab. 1).

Im Jahr 2007 waren 6 847 bzw. 83 Prozent der landwirtschaftlichen Betriebe im Besitz selbst bewirtschafteter eigener landwirtschaftlich genutzter Fläche. Der in den zurückliegenden Jahren festgestellte Trend der Zunahme dieser Eigenfläche setzte sich auch 2007 fort: Während 1995 noch 77 989 Hektar im Eigentum der Betriebe befindliche LF selbst bewirtschaftet wurden, waren es 2001 bereits 104 881 Hektar und im Berichtsjahr 2007 sogar 176 575 Hektar (vgl. Tab. 1).

Der Umfang der gepachteten LF hingegen verringerte sich im Vergleich zu den Vorjahren weiter. So wurden 2007 mit 731 108 Hektar gut 15 000 Hektar LF weniger gepachtet als 2005. Die von Familienangehörigen gepachtete Fläche

verringerte sich um gut 1 200 ha und machte einen Anteil von weniger als zwei Prozent der Gesamtpachtfläche aus. Die Größe der unentgeltlich zur Bewirtschaftung erhaltenen Fläche lag bei etwa 9 517 Hektar (vgl. Tab. 1).

Je größer die selbst bewirtschaftete landwirtschaftlich genutzte Fläche eines Betriebes, desto höher war der Anteil der gepachteten Fläche an der gesamten LF. So betrug dieser bei einer landwirtschaftlich genutzten Fläche bis unter fünf Hektar rund 27 Prozent, in der Größenklasse „500 - 1 000 ha“ jedoch 85,0 Prozent (vgl. Tab. 2 und 3).

Das Pachtentgelt je Hektar und Jahr betrug landesweit durchschnittlich 116 €, das entspricht einem Anstieg gegenüber 2005 (112 €) um ungefähr drei Prozent. 1995 lag die durchschnittliche Jahrespacht in Sachsen bei 83 €. Seitdem sind die Pachtpreise kontinuierlich gestiegen und erreichten im Berichtsjahr 2007 ihren bisherigen Höchststand (vgl. Tab. 1).

Deutliche Unterschiede erkennt man bei der Betrachtung einzelner Nutzungsarten: 78 Prozent der Pachtfläche waren Ackerland, für das 2007 durchschnittlich 126 € je Hektar gezahlt wurden, 2005 waren es noch 123 €. 19 Prozent der Pachtfläche wurden als Dauergrünland genutzt. Dessen durchschnittlicher Pachtpreis lag bei 72 € pro Hektar, 2005 sind es noch 66 € gewesen. Bei dem Rest der Pachtfläche handelt es sich um „sonstige LF“, das sind insbesondere Flächen, für die der Pachtpreis für Acker- und Dauergrünland nicht gesondert ausgewiesen werden kann (vgl. Tab. 7).

Unterschiede bestehen auch zwischen den Rechtsformen. 2007 betrug der durchschnittliche Pachtpreis je Hektar in den Personengesellschaften/-gemeinschaften 135 €, in den Einzelunternehmen 121 € und bei den juristischen Personen 109 €. Die gleiche Rangfolge ergibt sich auch für Ackerland. Beim Dauergrünland hingegen liegt der Pachtpreis, den juristische Personen zu zahlen haben, leicht über dem der Einzelunternehmen (vgl. Tab. 6.4).

Erhebliche Schwankungen der durchschnittlichen Pachtpreise zeichnen sich im Vergleich der Regierungsbezirke ab. Sie waren 2007 wie auch schon zwei Jahre zuvor mit Abstand am höchsten im Regierungsbezirk Leipzig (157 €). Im Regierungsbezirk Dresden lag der Pachtpreis bei 103 € pro Hektar, im Regierungsbezirk Chemnitz war er mit 96 € pro Hektar am niedrigsten. Sowohl im Regierungsbezirk Dresden als auch im Regierungsbezirk Chemnitz lagen die Pachtpreise unter dem sächsischen Durchschnitt (vgl. Tab. 7).

Außerordentlich hohe, weit über dem jeweiligen Gesamtdurchschnitt liegende Pachtentgelte waren auch 2007 wieder in Betrieben zu verzeichnen, die nur über sehr geringe landwirtschaftlich genutzte Flächen verfügen (unter zwei Hektar). Ursachen sind vor allem ihre regionale Lage (z. B. innerstädtische Gebiete) und/oder ihre besonders hohe Ertragsfähigkeit (Anbau von Sonderkulturen) bzw. ihre spezifische Nutzbarkeit (z. B. als Gärtnereien). Bei einem durchschnittlichen Pachtentgelt je Hektar LF von 116 € betrug 2007 der Pachtpreis in der Größenklasse unter zwei Hektar 1 587 € (vgl. Tab. 3).

#### Durchschnittlicher Pachtpreis 2007 in €/ha LF

Kulturart	Sachsen	Davon Regierungsbezirk		
		Chemnitz	Dresden	Leipzig
Insgesamt	116	96	103	157
Ackerland	126	108	110	163
Dauergrünland	72	65	72	94

## Auswahlplan zur Agrarstrukturerhebung 2007

Schicht Nr.	Schichtabgrenzung bzw. Betriebe mit ...	Schicht- umfang	Stichproben- umfang
1	3 000 Legehennen und mehr oder 3 000 Junghennen und mehr oder 3 000 Masthühnern und mehr oder 500 Gänsen, Enten, Truthühnern und mehr	64	64
2	100 und mehr Zuchtsauen oder Schweinen 100 und mehr Milchkühen oder Rindern 50 und mehr Ammen- und Mutterkühen 200 und mehr Schafen	956	956
3	200 ha landwirtschaftlich genutzter Fläche und mehr	332	332
4	Hopfen, Tabak und Heil- und Gewürzpflanzen	31	31
5	Rebland unter 3 ha	46	46
6	Rebland 3 bis unter 10 ha	16	16
7	Rebland 10 und mehr ha	2	2
8 bis 12	Korrespondierende Schichten (für Sachsen nicht gültig)	-	-
13	Gartenbau <sup>1)</sup> unter 2 ha landwirtschaftlich genutzter Fläche (LF)	519	389
14	Gartenbau 2 bis unter 5 ha LF	54	54
15	Gartenbau 5 bis unter 10 ha LF	32	32
16	Gartenbau 10 bis unter 20 ha LF	24	24
17	Gartenbau 20 ha LF und mehr	52	52
18	unter 2 ha LF sonstiger Landwirtschaft	88	44
19	2 bis unter 5 ha LF sonstiger Landwirtschaft	1 575	225
20	5 bis unter 10 ha LF sonstiger Landwirtschaft	1 007	168
21	10 bis unter 30 ha LF sonstiger Landwirtschaft	1 644	274
22	30 bis unter 50 ha LF sonstiger Landwirtschaft	456	152
23	50 bis unter 75 ha LF sonstiger Landwirtschaft	287	143
24	75 bis unter 100 ha LF sonstiger Landwirtschaft	193	96
25	100 bis unter 150 ha LF sonstiger Landwirtschaft	188	125
26	150 bis unter 200 ha LF sonstiger Landwirtschaft	125	94
	Zusammen	7 691	3 319
22	Forstbetriebe	1 118	-
	<b>Insgesamt</b>	<b>8 809</b>	<b>3 319</b>

1) Betriebe, in denen die Anbaufläche von Gemüse, Obst, Blumen, Zierpflanzen und Baumschulerzeugnissen mehr als 20 Prozent der landwirtschaftlich genutzten Fläche (LF) des Betriebes umfasst.



**Abb. 1 Pacht- und Eigentumsverhältnisse der landwirtschaftlichen Betriebe des Freistaates Sachsen 2007**

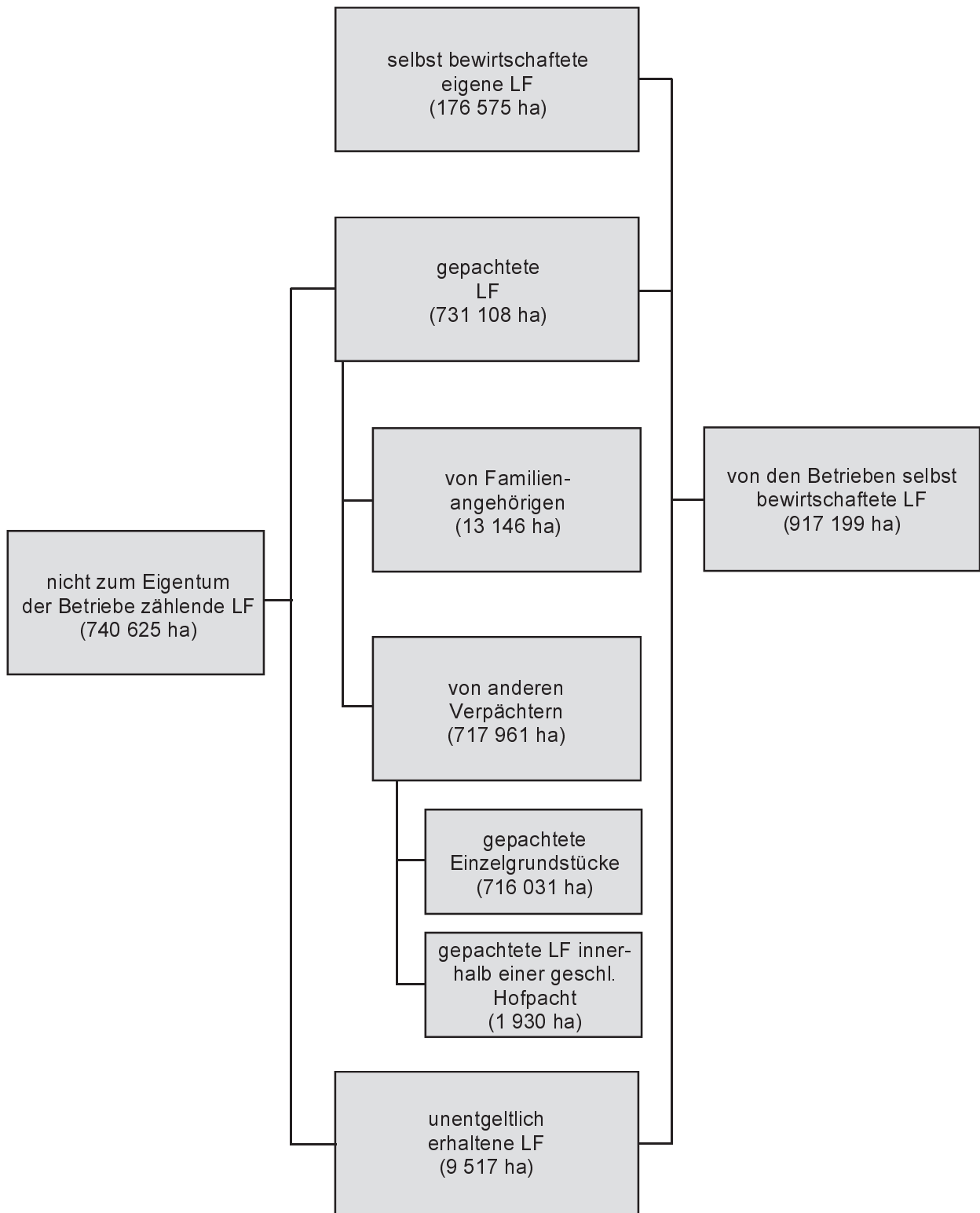

## 1. Pachtverhältnisse der landwirtschaftlichen Betriebe 1995 bis 2007

Merkmal	Maß- einheit	1995	1997	1999 <sup>1)</sup>	2001	2003	2005	2007
<b>landwirtschaftliche Betriebe insgesamt</b>								
Betriebe	Anzahl	8 341	8 465	7 351	7 470	8 123	7 787	8 241
LF insgesamt	ha	890 350	896 052	902 618	914 084	914 479	912 515	917 199
darunter gepachtete LF	ha	801 886	814 239	807 919	801 728	778 681	746 162	731 108
Anteil an der LF insgesamt	%	90	91	90	88	85	82	80
Jahrespacht	€/ha	83	88	96	102	108	112	116
<b>landwirtschaftliche Betriebe mit selbst bewirtschafteter eigener LF</b>								
Betriebe	Anzahl	6 764	6 933	5 940	5 907	6 560	6 472	6 847
LF	ha	617 362	679 187	734 212	785 254	790 871	825 724	834 657
Eigenfläche	ha	77 989	74 291	88 366	104 881	129 195	157 632	176 575
<b>landwirtschaftliche Betriebe mit gepachteter LF</b>								
Betriebe	Anzahl	4 346	4 614	4 696	4 951	5 154	5 089	4 957
LF	ha	857 848	872 902	880 672	894 637	892 395	888 960	887 977
Pachtfläche	ha	801 886	814 239	807 919	801 728	778 681	746 162	731 108
und zwar Betriebe mit gepachteter LF von								
<b>Familienangehörigen</b>	Anzahl	1 075	1 132	1 063	1 293	1 416	1 252	1 124
LF	ha	57 385	63 420	67 606	77 081	64 417	65 478	57 968
Pachtfläche	ha	12 068	12 036	12 853	15 599	15 785	14 360	13 146
<b>anderen Verpächtern</b>	Anzahl	3 944	4 129	4 306	4 478	4 494	4 548	4 468
LF	ha	852 680	867 756	876 331	889 090	884 232	881 598	880 905
Pachtfläche	ha	789 818	802 203	795 067	786 130	762 896	731 802	717 961
darunter geschl. Hofpacht	Anzahl	65	17	24	23	8	10	13
LF	ha	13 090	7 706	6 175	5 855	3 308	3 379	4 933
Pachtfläche	ha	5 875	3 852	2 828	1 411	574	569	1 930
<b>landwirtschaftliche Betriebe mit unentgeltlich zur Bewirtschaftung erhaltener LF</b>								
Betriebe	Anzahl	604	553	676	749	688	954	1 424
LF	ha	169 743	169 655	126 888	147 513	118 350	138 948	286 115
unentgeltlich erhaltene LF	ha	10 475	7 522	6 332	7 475	6 603	8 721	9 517

1) Erfassungsgrenze seit 1999 ab 2 ha LF

## 2. Eigentums- und Pachtverhältnisse der landwirtschaftlichen Betriebe nach Größenklassen der landwirtschaftlich genutzten Fläche

Landw. genutzte Fläche von ... bis unter ... ha	Insgesamt		Und zwar mit					
			selbst bewirtschafteter eigener LF		gepachteter LF		unentgeltlich zur Bewirtschaftung erhaltene LF	
	Anzahl	ha	Anzahl	ha	Anzahl	ha	Anzahl	ha
unter 2	701	386	546	283	164	90	23	13
2 - 5	2 039	6 660	1 685	4 432	724	1 819	232	410
5 - 10	1 192	8 475	957	5 595	524	2 288	235	592
10 - 20	1 188	17 035	976	10 221	692	5 860	258	954
20 - 30	505	12 507	413	6 877	379	5 186	81	444
30 - 50	476	18 531	405	8 416	395	9 492	81	623
50 - 100	651	46 629	557	15 929	612	29 691	137	1 010
100 u. mehr	1 489	806 975	1 309	124 823	1 468	676 682	377	5 471
<b>Insgesamt</b>	<b>8 241</b>	<b>917 199</b>	<b>6 847</b>	<b>176 575</b>	<b>4 957</b>	<b>731 108</b>	<b>1 424</b>	<b>9 517</b>
darunter:								
100 - 200	581	81 981	504	21 876	568	58 740	115	1 364
200 - 500	436	132 102	365	29 425	428	100 793	107	1 884
500 - 1 000	218	157 636	196	22 407	218	133 982	59	1 246

## 3. Landwirtschaftliche Betriebe, Pachtflächen und Höhe der Jahrespacht nach Größenklassen der landwirtschaftlich genutzten Fläche

Landw. genutzte Fläche von ... bis unter ... ha	Insgesamt	Darunter mit gepachteter LF		Selbst bewirtschaftete landwirtschaftlich genutzte Fläche der Betriebe			
				insgesamt		darunter gepachtet <sup>1)</sup>	
	Anzahl	%	ha	ha	% <sup>2)</sup>	Jahrespacht €/ha	
unter 2	701	164	23,4	386	54	14,0	1 587
2 - 5	2 039	724	35,5	6 660	1 227	18,4	96
5 - 10	1 192	524	44,0	8 475	1 741	20,5	121
10 - 20	1 188	692	58,2	17 035	4 074	23,9	184
20 - 30	505	379	75,0	12 507	3 571	28,6	89
30 - 50	476	395	83,0	18 531	8 197	44,2	102
50 - 100	651	612	94,0	46 629	27 275	58,5	109
100 u. mehr	1 489	1 468	98,6	806 975	671 822	83,3	116
<b>Insgesamt</b>	<b>8 241</b>	<b>4 957</b>	<b>60,2</b>	<b>917 199</b>	<b>717 961</b>	<b>78,3</b>	<b>116</b>
darunter:							
100 - 200	581	568	97,8	81 981	56 456	68,9	112
200 - 500	436	428	98,2	132 102	98 671	74,7	127
500 - 1 000	218	218	100,0	157 636	133 530	84,7	116

1) ohne Familienpachtungen

2) im Vergleich zur selbst bewirtschafteten LF

#### 4. Landwirtschaftliche Betriebe mit gepachteter landwirtschaftlich genutzter Fläche nach Größenklassen der landwirtschaftlich genutzten Fläche und Regierungsbezirken

Landw. genutzte Fläche von ... bis unter ... ha	Insgesamt			Und zwar von					
	Betriebe	LF zusammen	gepachtete LF	Familienangehörigen			anderen Verpächtern		
				Betriebe	LF zusammen	gepachtete LF	Betriebe	LF zusammen	gepachtete LF
Anzahl	ha	ha	Anzahl	ha	ha	Anzahl	ha	ha	

##### Regierungsbezirk Chemnitz

unter 2	38	24	19	12	8	8	26	15	12
2 - 5	310	1 117	842	110	420	346	221	784	496
5 - 10	237	1 726	958	86	638	349	188	1 394	609
10 - 20	297	4 286	2 457	78	1 196	823	264	3 774	1 635
20 - 30	193	4 694	2 386	66	1 619	821	153	3 715	1 565
30 - 50	159	6 327	3 959	50	1 957	652	147	5 878	3 307
50 - 100	270	19 160	13 004	54	3 606	817	269	19 090	12 187
100 u. mehr	462	238 263	210 419	51	8 073	1 306	457	237 569	209 113
<b>Zusammen</b>	<b>1 966</b>	<b>275 596</b>	<b>234 045</b>	<b>506</b>	<b>17 518</b>	<b>5 122</b>	<b>1 726</b>	<b>272 219</b>	<b>228 923</b>
darunter:									
100 - 200	221	30 167	22 456	41	5 465	1 069	216	29 472	21 387
200 - 500	104	29 208	23 660	10	2 607	237	104	29 208	23 423
500 - 1 000	60	44 926	40 769	-	-	-	60	44 926	40 769

##### Regierungsbezirk Dresden

unter 2	96	69	53	35	29	25	64	42	28
2 - 5	255	882	560	72	255	135	199	690	425
5 - 10	175	1 232	813	28	178	77	167	1 177	735
10 - 20	249	3 604	1 965	73	1 109	611	219	3 122	1 353
20 - 30	110	2 797	1 597	27	667	439	91	2 343	1 158
30 - 50	142	5 446	3 307	33	1 271	402	136	5 256	2 905
50 - 100	224	16 528	10 599	44	3 002	838	218	16 201	9 761
100 u. mehr	574	322 662	268 942	56	13 433	1 333	574	322 662	267 610
<b>Zusammen</b>	<b>1 824</b>	<b>353 219</b>	<b>287 836</b>	<b>368</b>	<b>19 944</b>	<b>3 860</b>	<b>1 668</b>	<b>351 492</b>	<b>283 976</b>
darunter:									
100 - 200	207	29 869	21 976	31	4 242	778	207	29 869	21 199
200 - 500	173	52 441	40 198	20	6 116	411	173	52 441	39 787
500 - 1 000	88	62 473	53 020	5	3 075	143	88	62 473	52 876

Noch: 4. Landwirtschaftliche Betriebe mit gepachteter landwirtschaftlich genutzter Fläche nach  
Größenklassen der landwirtschaftlich genutzten Fläche und Regierungsbezirken

Landw. genutzte Fläche von ... bis unter ... ha	Insgesamt			Und zwar von					
	Betriebe	LF zu- sammen	gepach- tete LF	Familienangehörigen			anderen Verpächtern		
				Betriebe	LF zu- sammen	gepach- tete LF	Betriebe	LF zu- sammen	gepach- tete LF
	Anzahl	ha	ha	Anzahl	ha	ha	Anzahl	ha	ha

**Regierungsbezirk Leipzig**

unter 2	30	23	18	11	5	3	23	20	15
2 - 5	159	562	417	42	152	110	134	475	306
5 - 10	112	797	517	27	183	120	90	651	397
10 - 20	146	2 100	1 438	52	794	352	138	1 969	1 086
20 - 30	76	1 874	1 203	18	445	355	58	1 429	848
30 - 50	94	3 609	2 226	12	523	241	87	3 319	1 985
50 - 100	119	8 502	6 088	32	2 443	762	115	8 181	5 326
100 u. mehr	432	241 695	197 320	55	15 961	2 221	429	241 150	195 099
<b>Zusammen</b>	<b>1 168</b>	<b>259 161</b>	<b>209 227</b>	<b>250</b>	<b>20 507</b>	<b>4 165</b>	<b>1 074</b>	<b>257 194</b>	<b>205 062</b>
darunter:									
100 - 200	139	19 929	14 308	18	2 528	438	138	19 748	13 870
200 - 500	150	48 113	36 935	30	9 078	1 475	149	47 751	35 461
500 - 1 000	70	50 236	40 193	7	4 355	309	70	50 236	39 885

**Sachsen**

unter 2	164	115	90	58	42	36	113	77	54
2 - 5	724	2 561	1 819	224	826	592	555	1 949	1 227
5 - 10	524	3 754	2 288	141	1 000	546	445	3 221	1 741
10 - 20	692	9 990	5 860	203	3 099	1 786	621	8 865	4 074
20 - 30	379	9 365	5 186	111	2 731	1 615	302	7 487	3 571
30 - 50	395	15 381	9 492	95	3 751	1 295	370	14 453	8 197
50 - 100	612	44 190	29 691	130	9 051	2 416	602	43 472	27 275
100 u. mehr	1 468	802 619	676 682	162	37 467	4 859	1 461	801 381	671 822
<b>Insgesamt</b>	<b>4 957</b>	<b>887 977</b>	<b>731 108</b>	<b>1 124</b>	<b>57 968</b>	<b>13 146</b>	<b>4 468</b>	<b>880 905</b>	<b>717 961</b>
darunter:									
100 - 200	568	79 966	58 740	90	12 236	2 284	561	79 089	56 456
200 - 500	428	129 762	100 793	60	17 802	2 123	427	129 399	98 671
500 - 1 000	218	157 636	133 982	12	7 430	452	218	157 636	133 530

## 5. Landwirtschaftliche Betriebe mit gepachteter und/oder unentgeltlich zur Bewirtschaftung erhaltener landwirtschaftlich genutzter Fläche nach Kreisfreien Städten und Landkreisen

Kreisfreie Stadt Landkreis Regierungsbezirk Land	Landwirtschaftliche Betriebe mit gepachteter LF von				Landwirtschaftliche Betriebe mit unentgeltlich zur Bewirtschaftung erhaltener LF	
	Familienangehörigen		anderen Verpächtern		Betriebe	unentgeltlich erhaltene LF
	Betriebe	gepachtete LF	Betriebe	gepachtete LF		
	Anzahl	ha	Anzahl	ha	Anzahl	ha
Chemnitz, Stadt	21	314	49	5 963	10	155
Plauen, Stadt	4	77	26	2 965	2	.
Zwickau, Stadt	6	36	27	1 188	3	.
Annaberg	40	334	113	11 511	27	88
Chemnitzer Land	34	169	166	13 715	50	77
Freiberg	78	999	224	43 121	72	274
Vogtlandkreis	96	895	325	41 135	144	593
Mittlerer Erzgebirgskreis	47	652	144	19 616	70	117
Mittweida	68	889	261	43 057	50	226
Stollberg	21	172	95	12 367	32	269
Aue-Schwarzenberg	24	143	123	7 577	55	312
Zwickauer Land	67	442	173	26 710	70	312
<b>Regierungsbezirk Chemnitz</b>	<b>506</b>	<b>5 122</b>	<b>1 726</b>	<b>228 923</b>	<b>585</b>	<b>2 450</b>
Dresden, Stadt	24	107	58	3 297	23	281
Görlitz, Stadt	2	.	2	.	1	.
Hoyerswerda, Stadt	1	.	18	.	21	.
Bautzen	38	371	220	40 336	64	626
Meißen	55	739	235	30 808	72	283
Niederschlesischer Oberlausitzkreis	13	187	134	36 530	66	346
Riesa-Großenhain	54	715	212	42 619	50	563
Löbau-Zittau	31	428	216	30 169	57	393
Sächsische Schweiz	49	480	202	28 693	53	514
Weißeritzkreis	43	325	169	31 463	30	189
Kamenz	57	505	201	39 070	77	632
<b>Regierungsbezirk Dresden</b>	<b>368</b>	<b>3 860</b>	<b>1 668</b>	<b>283 976</b>	<b>514</b>	<b>3 895</b>
Leipzig, Stadt	11	18	34	8 788	6	101
Delitzsch	50	1 001	175	43 077	43	318
Döbeln	28	1 267	137	22 616	53	215
Leipziger Land	47	583	190	30 721	72	585
Muldentalkreis	33	381	251	41 980	74	1 229
Torgau-Oschatz	82	915	287	57 880	76	723
<b>Regierungsbezirk Leipzig</b>	<b>250</b>	<b>4 165</b>	<b>1 074</b>	<b>205 062</b>	<b>325</b>	<b>3 172</b>
<b>Sachsen</b>	<b>1 124</b>	<b>13 146</b>	<b>4 468</b>	<b>717 961</b>	<b>1 424</b>	<b>9 517</b>

## 6. Landwirtschaftliche Betriebe mit gepachteten Einzelgrundstücken nach Rechtsformen, sozialökonomischen Betriebstypen und Art der Bewirtschaftung

### 6.1 Regierungsbezirk Chemnitz

Merkmal <sup>1)</sup>	Ins- gesamt	Davon				Personen- gesellschaften/ -gemeinschaften	Juristische Personen
		Einzelunternehmen			Personen- gesellschaften/ -gemeinschaften		
		zu- sammen	davon				
		Haupterwerbs- betriebe	Nebenerwerbs- betriebe				

#### Betriebe mit Angabe des Jahrespachtentgeltes für LF insgesamt

Zahl der Betriebe	1 702	1 406	600	806	123	173
LF in ha	269 555	68 919	54 680	14 239	33 206	167 429
Gepachtete LF in ha	226 883	44 408	37 155	7 253	28 492	153 983
Pachtentgelt in €/ha	96	102	103	98	99	94

#### und zwar für Ackerland (AL)

Zahl der Betriebe	1 081	844	537	307	97	140
LF in ha	251 648	59 954	51 714	8 240	30 893	160 801
Gepachtetes AL in ha	163 377	29 074	26 089	2 985	19 773	114 530
Pachtentgelt in €/ha	108	117	116	125	110	105

#### Dauergrünland (DGL)

Zahl der Betriebe	1 457	1 195	513	682	109	154
LF in ha	253 394	60 068	48 374	11 694	31 030	162 297
Gepachtetes DGL in ha	59 121	14 523	10 456	4 067	7 203	37 395
Pachtentgelt in €/ha	65	72	69	79	68	62

#### sonstige LF (s. LF)

Zahl der Betriebe	101	69	26	43	11	22
LF in ha	24 483	2 917	2 060	858	2 170	19 396
Gepachtete s. LF in ha	4 385	811	610	201	1 516	2 058
Pachtentgelt in €/ha	88	92	100	70	115	67

1) ohne Familienpachtungen

## 6.2 Regierungsbezirk Dresden

Merkmal <sup>1)</sup>	Ins- gesamt	Davon				Personen- gesellschaften/ -gemeinschaften	Juristische Personen
		Einzelunternehmen			zu- sammen		
		Haupterwerbs- betriebe	Nebenerwerbs- betriebe	davon			

**Betriebe mit Angabe des Jahrespachtentgeltes für  
LF insgesamt**

Zahl der Betriebe	1 659	1 299	604	694	148	212
LF in ha	349 338	92 328	78 403	13 925	50 921	206 089
Gepachtete LF in ha	282 121	63 125	55 724	7 401	41 080	177 916
Pachtentgelt in €/ha	103	106	108	91	116	99

**und zwar für  
Ackerland (AL)**

Zahl der Betriebe	1 048	757	464	293	121	170
LF in ha	324 662	81 406	71 381	10 025	47 666	195 590
Gepachtetes AL in ha	212 242	43 909	39 716	4 193	31 472	136 861
Pachtentgelt in €/ha	110	122	123	116	124	103

**Dauergrünland (DGL)**

Zahl der Betriebe	1 273	983	435	548	113	176
LF in ha	307 083	77 044	65 959	11 085	43 135	186 903
Gepachtetes DGL in ha	57 640	16 564	13 482	3 082	6 758	34 318
Pachtentgelt in €/ha	72	60	61	56	74	77

**sonstige LF (s. LF)**

Zahl der Betriebe	179	121	76	45	19	40
LF in ha	34 775	5 544	5 325	219	5 504	23 728
Gepachtete s. LF in ha	12 239	2 652	2 526	126	2 850	6 737
Pachtentgelt in €/ha	123	113	113	114	126	125

1) ohne Familienpachtungen



## 6.3 Regierungsbezirk Leipzig

Merkmal <sup>1)</sup>	Ins- gesamt	Davon				Personen- gesellschaften/ -gemeinschaften	Juristische Personen
		Einzelunternehmen			zu- sammen		
		davon					
Haupterwerbs- betriebe	Nebenerwerbs- betriebe						

**Betriebe mit Angabe des Jahrespachtentgeltes für  
LF insgesamt**

Zahl der Betriebe	1 073	814	332	483	119	139
LF in ha	256 022	76 073	63 268	12 805	62 883	117 065
Gepachtete LF in ha	203 855	53 599	45 669	7 931	52 125	98 130
Pachtentgelt in €/ha	157	154	155	152	170	151

**und zwar für  
Ackerland (AL)**

Zahl der Betriebe	802	581	268	313	106	114
LF in ha	245 135	70 253	59 724	10 529	60 487	114 395
Gepachtetes AL in ha	179 226	44 167	38 586	5 581	46 769	88 290
Pachtentgelt in €/ha	163	167	166	168	177	154

**Dauergrünland (DGL)**

Zahl der Betriebe	695	511	210	302	79	105
LF in ha	198 848	47 717	40 494	7 223	49 188	101 943
Gepachtetes DGL in ha	18 363	7 628	5 868	1 760	3 351	7 384
Pachtentgelt in €/ha	94	87	78	114	107	96

**sonstige LF (s. LF)**

Zahl der Betriebe	120	89	40	49	5	26
LF in ha	24 800	4 976	3 664	1 312	2 077	17 747
Gepachtete s. LF in ha	6 266	1 804	1 214	590	2 006	2 456
Pachtentgelt in €/ha	162	144	157	118	123	207

1) ohne Familienpachtungen

## 6.4 Sachsen

Merkmal <sup>1)</sup>	Ins- gesamt	Davon				Personen- gesellschaften/ -gemeinschaften	Juristische Personen
		Einzelunternehmen			Personen- gesellschaften/ -gemeinschaften		
		zu- sammen	davon				
		Haupterwerbs- betriebe	Nebenerwerbs- betriebe				

**Betriebe mit Angabe des Jahrespachtentgeltes für  
LF insgesamt**

Zahl der Betriebe	4 433	3 519	1 536	1 983	390	525
LF in ha	874 914	237 320	196 351	40 970	147 011	490 583
Gepachtete LF in ha	712 859	161 132	138 547	22 585	121 697	430 030
Pachtentgelt in €/ha	116	121	122	115	135	109

**und zwar für  
Ackerland (AL)**

Zahl der Betriebe	2 931	2 183	1 270	913	324	425
LF in ha	821 445	211 613	182 819	28 793	139 047	470 786
Gepachtetes AL in ha	554 845	117 150	104 391	12 759	98 014	339 681
Pachtentgelt in €/ha	126	138	137	141	146	117

**Dauergrünland (DGL)**

Zahl der Betriebe	3 425	2 690	1 158	1 532	300	435
LF in ha	759 325	184 829	154 827	30 002	123 353	451 143
Gepachtetes DGL in ha	135 124	38 715	29 807	8 908	17 312	79 097
Pachtentgelt in €/ha	72	70	67	78	78	72

**sonstige LF (s. LF)**

Zahl der Betriebe	401	278	141	137	35	88
LF in ha	84 058	13 437	11 049	2 389	9 750	60 871
Gepachtete s. LF in ha	22 890	5 267	4 350	918	6 372	11 251
Pachtentgelt in €/ha	127	121	124	107	123	132

1) ohne Familienpachtungen

## 6.4 Sachsen

Merkmal <sup>1)</sup>	Ins- gesamt	Davon				Personen- gesellschaften/ -gemeinschaften	Juristische Personen
		Einzelunternehmen			ins- gesamt		
		davon					
Haupterwerbs- betriebe	Nebenerwerbs- betriebe						

**Betriebe mit Angabe des Jahrespachtentgeltes für  
LF insgesamt**

Zahl der Betriebe	4 433	3 519	1 536	1 983	390	525
LF in ha	874 914	237 320	196 351	40 970	147 011	490 583
Gepachtete LF in ha	712 859	161 132	138 547	22 585	121 697	430 030
Pachtentgelt in €/ha	116	121	122	115	135	109

**und zwar für  
Ackerland (AL)**

Zahl der Betriebe	2 931	2 183	1 270	913	324	425
LF in ha	821 445	211 613	182 819	28 793	139 047	470 786
Gepachtetes AL in ha	554 845	117 150	104 391	12 759	98 014	339 681
Pachtentgelt in €/ha	126	138	137	141	146	117

**Dauergrünland (DGL)**

Zahl der Betriebe	3 425	2 690	1 158	1 532	300	435
LF in ha	759 325	184 829	154 827	30 002	123 353	451 143
Gepachtetes DGL in ha	135 124	38 715	29 807	8 908	17 312	79 097
Pachtentgelt in €/ha	72	70	67	78	78	72

**sonstige LF (s. LF)**

Zahl der Betriebe	401	278	141	137	35	88
LF in ha	84 058	13 437	11 049	2 389	9 750	60 871
Gepachtete s. LF in ha	22 890	5 267	4 350	918	6 372	11 251
Pachtentgelt in €/ha	127	121	124	107	123	132

1) ohne Familienpachtungen

## 7. Jahrespachtentgelte der landwirtschaftlichen Betriebe mit gepachteten Einzelgrundstücken und Angaben der Jahrespacht nach Nutzungsart und Regierungsbezirken 1993 bis 2007 <sup>1)</sup>

Jahr Regierungsbezirk Land	Betriebe mit Pachtfläche  Anzahl	Jahrespachtentgelt		
		insgesamt	darunter	
			Ackerland	Dauergrünland
		€/ha		
<b>1993</b>				
Chemnitz	1 556	65	74	48
Dresden	1 411	66	72	47
Leipzig	766	102	105	67
<b>Sachsen</b>	<b>3 733</b>	<b>76</b>	<b>84</b>	<b>50</b>
<b>1995</b>				
Chemnitz	1 619	70	79	48
Dresden	1 508	71	77	50
Leipzig	791	114	112	70
<b>Sachsen</b>	<b>3 918</b>	<b>83</b>	<b>89</b>	<b>52</b>
<b>1997</b>				
Chemnitz	1 733	76	85	52
Dresden	1 490	76	84	50
Leipzig	885	117	121	72
<b>Sachsen</b>	<b>4 109</b>	<b>88</b>	<b>98</b>	<b>54</b>
<b>1999<sup>2)</sup></b>				
Chemnitz	1 703	82	92	55
Dresden	1 683	84	91	54
Leipzig	904	128	132	74
<b>Sachsen</b>	<b>4 290</b>	<b>96</b>	<b>105</b>	<b>57</b>
<b>2001</b>				
Chemnitz	1 788	86	97	56
Dresden	1 687	89	97	55
Leipzig	987	137	142	79
<b>Sachsen</b>	<b>4 462</b>	<b>102</b>	<b>112</b>	<b>59</b>
<b>2003</b>				
Chemnitz	1 777	91	103	60
Dresden	1 696	94	104	59
Leipzig	992	145	151	82
<b>Sachsen</b>	<b>4 464</b>	<b>108</b>	<b>119</b>	<b>63</b>
<b>2005</b>				
Chemnitz	1 821	93	105	63
Dresden	1 689	98	107	62
Leipzig	1 031	151	158	90
<b>Sachsen</b>	<b>4 541</b>	<b>112</b>	<b>123</b>	<b>66</b>
<b>2007</b>				
Chemnitz	1 702	96	108	65
Dresden	1 659	103	110	72
Leipzig	1 073	157	163	94
<b>Sachsen</b>	<b>4 433</b>	<b>116</b>	<b>126</b>	<b>72</b>

1) ohne Familienpachtungen

2) Erfassungsgrenze seit 1999 2 ha LF

**Abb. 2 Anteil der Betriebe mit Pachtflächen 2007 nach Größenklassen der LF**

Größenklassen von ... bis unter ... ha

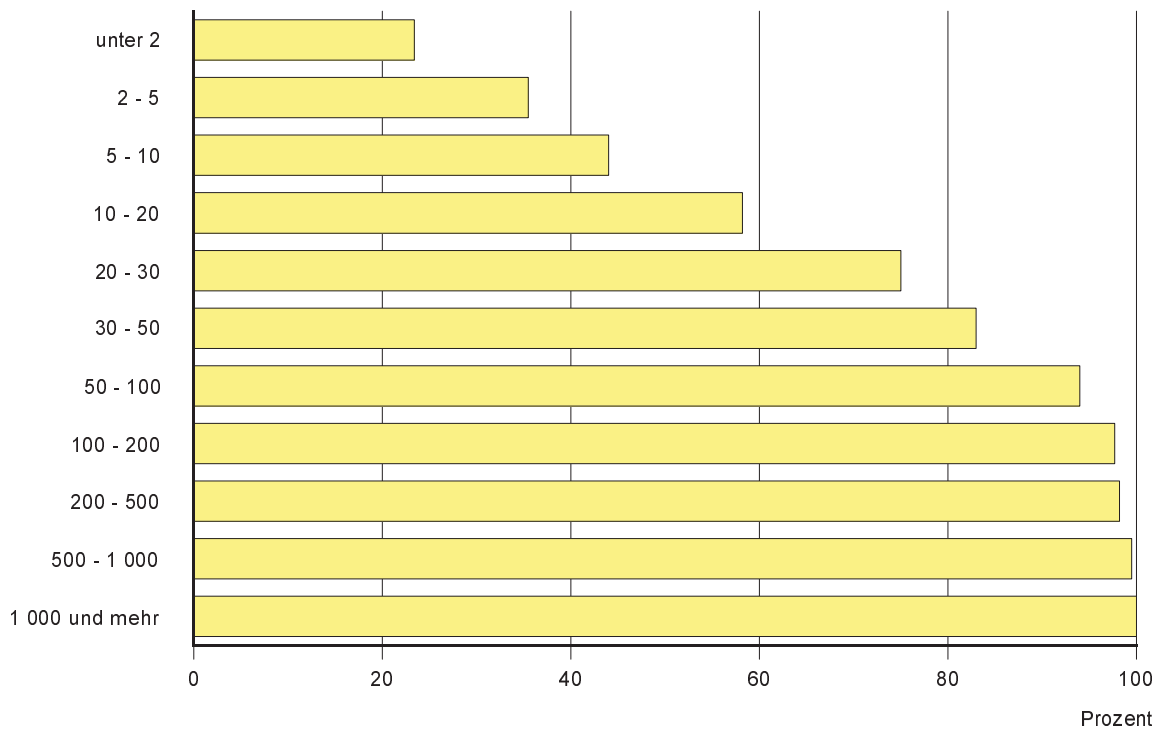
**Abb. 3 Durchschnittliche Pachtflächengröße 2007 nach Rechtsformen**

Tausend ha

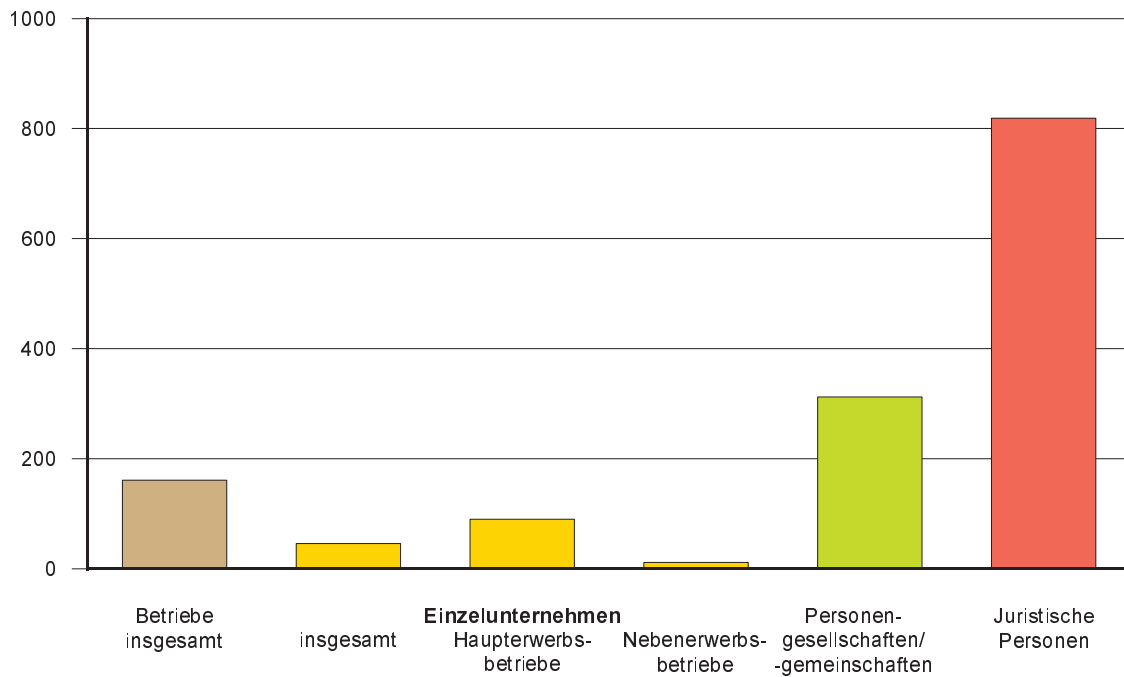

**Abb. 4 Pachtflächenanteile in Sachsen sowie durchschnittliche Jahrespachtentgelte 1995 bis 2007 nach Regierungsbezirken**

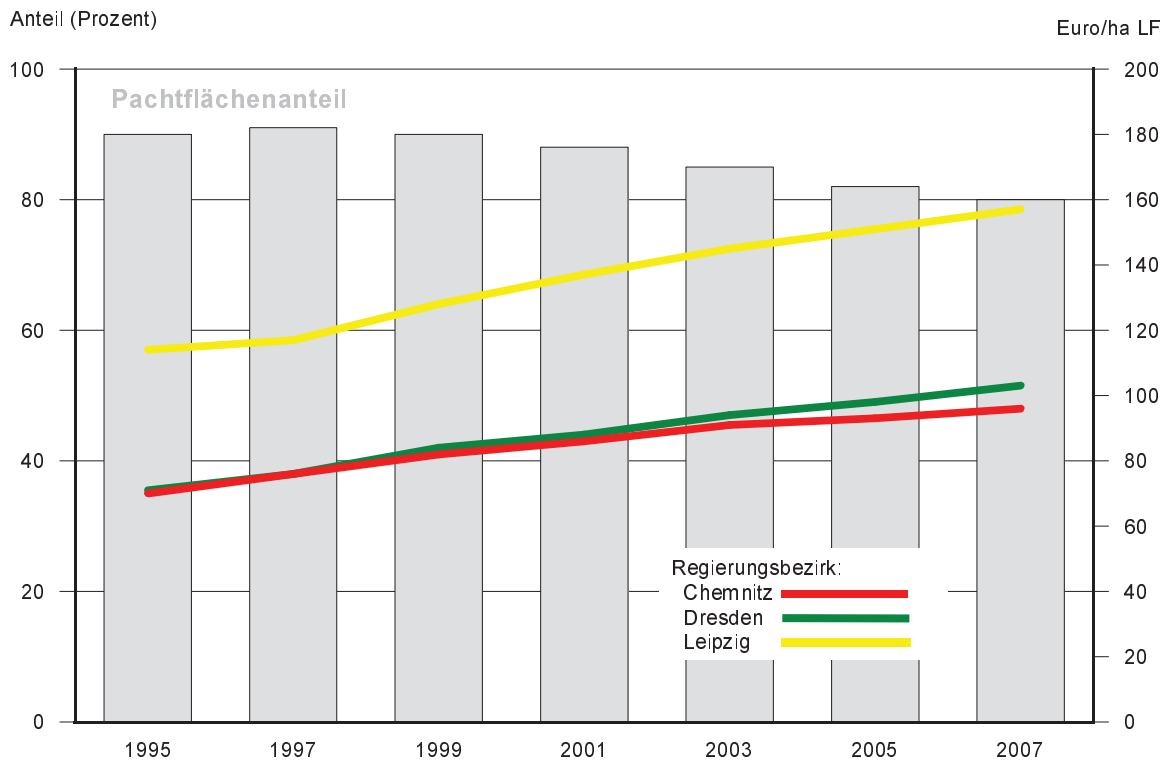

**Abb. 5 Durchschnittliche Jahrespachtentgelte 2007 nach Art der Bewirtschaftung, Rechtsformen und sozialökonomischen Betriebstypen**

