



**Hochschule
Albstadt-Sigmaringen**
Albstadt-Sigmaringen University

Semesterbroschüre Wintersemester 2020/21



Erfolgreich studieren

Die Hochschule Albstadt-Sigmaringen ist eine Hochschule für Angewandte Wissenschaften (HAW)

Impressum:

Herausgeber:

Dr. Ingeborg Mühlendorfer, Rektorin

Layout:

Renate Mistral, Referat für Kommunikation und Marketing

Stand:

September 2020

Hinweis:

Sämtliche in der Broschüre genannten Öffnungszeiten können sich kurzfristig ändern. Aktuelle Informationen erhalten Sie immer bei den genannten Ansprechpartnern oder über die Homepage der Hochschule.

Inhaltsverzeichnis

Begrüßung	1
1 Organisation und akademische Selbstverwaltung	3
1.1 Hochleitung	3
1.2 Hochschulrat	4
1.3 Senat	5
1.4 Aufbauorganisation der Hochschule	6
1.5 Dekanate	7
1.6 Fakultätsräte	7
1.7 Studienkommissionen	8
1.8 Fakultäten und Studiengänge	13
1.8.1 Fakultät Engineering (ENG)	13
1.8.2 Fakultät Informatik (INF)	15
1.8.3 Fakultät Business Science and Management (BSM)	17
1.8.4. Fakultät Life Sciences (LS)	18
1.8.5. Orientierungssemester	20
1.9 Qualitätsmanagement	21
1.10 Institut für angewandte Forschung (IAF)	22
1.10.1 Forschung für Studierende	23
1.10.2 Forschungsförderung im Studium (Start2Research)	24
1.11 Entrepreneurship & Start-Up	25
1.12 International Office (IO)	27
1.12.1 Auslandsbeauftragte der Fakultäten	28
1.13 Career Center (CC)	29
1.14 Informationszentrum (IZ)	30
1.14.1 Bibliothek	30
1.14.2 Informationstechnik (IT)	31
1.14.3 Medien	33
1.15 Beauftragte der Hochschule	34
1.15.1 Gleichstellungsbeauftragte	34
1.15.2 Datenschutzbeauftragter	35
1.15.3 Ethikbeauftragter	36
1.15.4 Beauftragter für Studierende mit Behinderung oder chronischer Erkrankung	36
1.15.5 Ansprechpartner für Fragen in Zusammenhang mit sexueller Belästigung	37
1.15.6 Ansprechpartner für Fragen in Zusammenhang mit Antidiskriminierung	38
2 Organisation des Studiums	39
2.1 Ansprechpartner Studentische Abteilung	40
2.2 Checkliste für Studienanfänger	42
2.3 Leitfaden für das Studium	43
2.4 Ansprechpartner im Studienalltag	45
2.5 Studieren mit Familienpflichten	47
2.6 Termine	48
2.7 Praktikantenämter	49
2.8 Prüfungen	50
2.8.1 Prüfungsausschüsse	50
2.8.2 Prüfungssekretariate	51

Wintersemester 2020/21

2.8.3 Online-Notenabfrage	52
2.9 Online-Servicefunktionen	53
2.10 Chipkarte / Studierendenausweis	54
2.11 Wohnheime für Studierende	55
2.12 Mensa und Cafeteria	58
3 Studium und Finanzen	60
3.1 Gebühren und Beiträge	61
3.1.1 Semesterbeitrag	61
3.2 Finanzielle Hilfen	61
3.2.1 BAföG	61
3.2.2 Beratung und Kreditvermittlung durch das Studierendenwerk	62
3.2.3 Stipendien	62
3.2.4 Deutschlandstipendium	63
3.2.5 naldo-Semesterticket	64
3.2.6 Anschlussticket VVS, DING, bodo, vgf	64
3.2.7 Freizeitregelung für Inhaber von Studierendenausweisen	64
3.3.8 naldo-Liniennetzplan	65
3.3 Versicherungsschutz	66
3.4 Rechtsberatung des Studierendenwerks	67
4 Verfasste Studierendenschaft / Vereine / Studentische Gruppen / Förderverein / Hochschulsport	68
4.1 Verfasste Studierendenschaft	69
4.2 Studenteninitiative Albstadt e. V. (SIA)	73
4.2.1 Studentisches Kulturzentrum „Plan B“	74
4.3 Christliche Studentengruppe	75
4.4 Verein der Freunde und Förderer der Hochschule Albstadt-Sigmaringen e. V.	76
4.5 Hochschulsport	77
5 Veranstaltungen / Studium generale / „Hochschule im Gespräch“ / VDI/VDE / Hochschulkooperationen	78
5.1 Öffentliche Vortragsreihe „Hochschule im Gespräch“	79
5.3 VDI / VDE	80
5.4 Hochschulkooperationen	82
6 Studierendenseelsorge / Notfallseelsorge / Psychologische Beratungsstellen (PBS)	84
6.1 Studierendenseelsorge	85
6.2 Notfallseelsorge	86
6.3 Psychologische Beratungsstellen (PBS)	88
7 Brandfallinfo / Notfallinfo / Ersthelfer	90
7.1 Brandfallinfo	91
7.2 Notfallinfo	91
7.3 Erste Hilfe	92
7.4 Ersthelfer	92
8 Parken / Sonderfahrten Sigmaringen	93
9 Lagepläne	97
9.1 Standort Albstadt	98
9.2 Standort Sigmaringen	99

Begrüßung

Liebe Studienanfängerinnen und Studienanfänger, liebe Studierende,

wir heißen Sie sehr herzlich an unserer Hochschule Albstadt-Sigmaringen willkommen und wünschen Ihnen einen guten Start!

Zunächst möchte ich Sie zu Ihrer Entscheidung, ein Studium an einer Hochschule für Angewandte Wissenschaften aufzunehmen, beglückwünschen. Mit einer praxisorientierten Bildung schaffen Sie sich die Voraussetzungen für beste Zukunftschancen auf dem Arbeitsmarkt. All unsere Studiengänge und Forschungseinrichtungen haben einen starken Anwendungsbezug, der durch zahlreiche Kooperationen mit industriellen Partnern belegt ist. Dies gibt Ihnen die Möglichkeit, bereits während Ihres Studiums berufliche Praxiserfahrung zu sammeln.



Damit Sie sich an unserer Hochschule leichter zurechtfinden, haben wir in dieser Semesterbroschüre die wichtigsten Informationen für Sie zusammengestellt. Wir stellen Ihnen hier die zentralen Einrichtungen der Hochschule vor, nennen wichtige Ansprechpersonen, geben Informationen über das Studium, das studentische Leben und studentische Gruppen sowie praktische Hinweise zu Öffnungszeiten, Veranstaltungen und vieles mehr.

Ein Blick in die Semesterbroschüre lohnt sich – nicht nur für Erstsemester!

Dr. Ingeborg Mühldorfer
Rektorin

1 Organisation und akademische Selbstverwaltung

1 Organisation der Hochschule

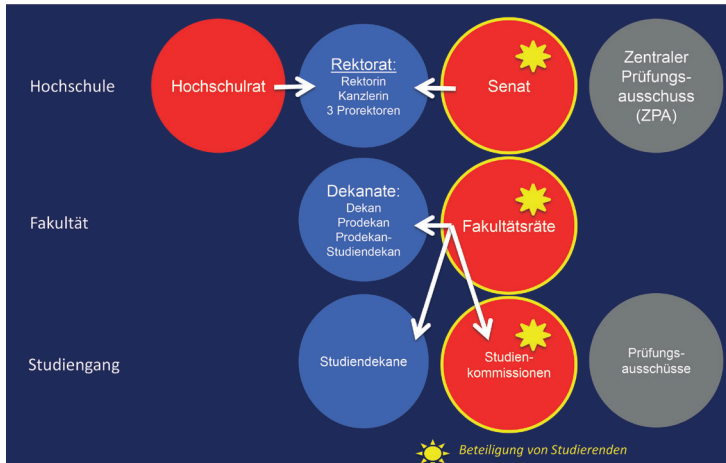

1.1 Hochschulleitung

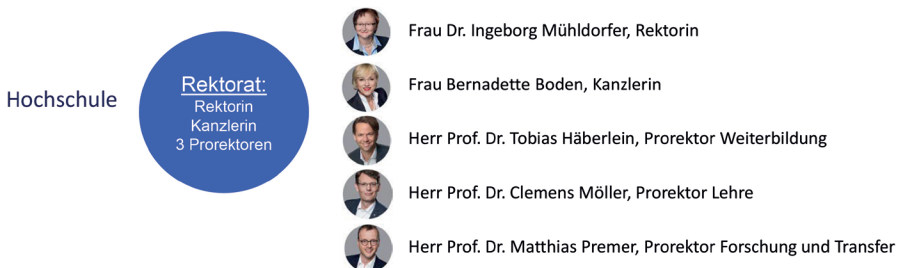

LHG § 16: Das Rektorat leitet die Hochschule.

Es ist insbesondere für folgende Angelegenheiten zuständig:

- Struktur- und Entwicklungsplanung einschließlich der Personalentwicklung,
- Planung der baulichen Entwicklung, Ausstattungspläne
- Abschluss von Hochschulverträgen und Zielvereinbarungen
- Haushaltsvoranschlag, Vollzug des Haushaltsplans
- Verteilung der Stellen und Mittel
- Grundstücks- und Raumverteilung
- Leistungsbezüge Forschungs- und Lehrzulagen

Kontakt:

Rektorin:

Dr. Ingeborg Mühldorfer
Tel.: 07571/732-8221
muehldorfer@hs-albsig.de

Kanzlerin:

Bernadette Boden
Tel.: 07571/732-8400
boden@hs-albsig.de

Prorektor Weiterbildung:

Prof. Dr. Tobias Häberlein
Tel.: 07571/732-9254
haeberlein@hs-albsig.de

Prorektor Lehre:

Prof. Dr. Clemens Möller
Tel.: 07571/732-8247
moellerc@hs-albsig.de

Prorektor Forschung:

Prof. Dr. Matthias Premer
Tel.: 07571/732-8327
premer@hs-albsig.de

Assistentin der Rektorin/ Rektorssekretariat:

Nicole Löffler
Tel.: 07571/732-8221
nicole.loeffler@hs-albsig.de

N. N.

Sprechzeiten jeweils nach vorheriger telefonischer Vereinbarung

1.2 Hochschulrat

Hochschule



Hochschulrat

LHG § 20: entscheidet über die Struktur- und
Entwicklungsplanung

Mitglieder

5 externe:

- Frau Andrea Verpoorten, Gesamtverband der Deutschen Versicherungswirtschaft e. V. Berlin (Vorsitzende)
- Herr Prof. Dr. Hugo Hämmerle, Leiter NMI Naturwissenschaftliches und Medizinisches Institut Reutlingen
- Frau Susana Martin de Vidales, Prokuristin Interstuhl Büromöbel GmbH & Co KG, Meßstetten
- Herr Bernd Schatz, Geschäftsführer Gühring KG, Albstadt
- Herr Bernd Stauß, Vetter Pharma Fertigung GmbH & Co KG, Ravensburg

4 interne Professorinnen und Professoren:

- Herr Prof. Sven Gerhards, Fakultät Engineering
- Frau Katja Praegla, Institut für Wissenschaftliche Weiterbildung
- Frau Prof. Dr. Jessica Rövekamp, Fakultät Business Science and Management
- Herr Prof. Dr. Dieter Stoll, Fakultät Life Sciences

1.3 Senat

Hochschule

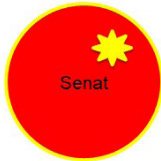

Mitglieder kraft Amtes:

Frau Dr. Ingeborg Mühldorfer, Rektorin (Vorsitzende)
 Frau Bernadette Boden, Kanzlerin
 Herr Prof. Dr. Tobias Häberlein, Prorektor Weiterbildung
 Herr Prof. Dr. Clemens Möller, Prorektor Lehre
 Herr Prof. Dr. Matthias Premer, Prorektor Forschung und Transfer

Frau Prof. Dr. Christa Schröder, Gleichstellungsbeauftragte

Gewählte Mitglieder zum 1. Oktober 2019			
12 Professoren		4 Mitarbeiter	4 Studierende
FK ENG	Herr Prof. Dr. Hans-Joachim Illgner, Dekan Frau Prof. Dr. Jutta Buttgerit Herr Prof. Dr. Christian Kaiser Herr Prof. Dr. Andreas Mockenhaupt	Herr Peter Fauler Frau Gabriele Frank Herr Volker Oertel Herr Andreas ter Woort	Frau Julia Großjohann, LS Herr Daniel Ballardt, INF Herr Artur Hovhannisyán, INF Herr Peter Schwamborn, INF
FK INF	Herr Prof. Holger Morgenstern, Dekan Herr Prof. Dr. Andreas Knoblauch Herr Prof. Dr. Derk Rembold		
FK BSM	Herr Prof. Dr. Hubert Kempfer, Dekan Herr Prof. Dr. Stefan Ruf		
FK LS	Herr Prof. Dr. Andreas Schmid, Dekan Frau Prof. Dr. Carola Pickhardt Herr Prof. Dr. Jörg Bergemann		

LHG § 19: Der Senat entscheidet in Angelegenheiten von Forschung, Lehre, Studium, und Weiterbildung. Er ist insbesondere zuständig für:

- Wahl der hauptamtlichen Rektoratsmitglieder gemeinsam mit dem Hochschulrat, Wahl der nebenamtlichen Rektoratsmitglieder
- Zustimmung zu Struktur- und Entwicklungsplänen,
- Stellungnahme zu Entwürfen des Haushaltsvoranschlags, Hochschulverträgen
- Stellungnahme zu Funktionsbeschreibungen von Stellen für Professoren
- Beschlussfassung zur Einrichtung, Änderung und Aufhebung von Studiengängen, Hochschuleinrichtungen
- Beschlussfassung zur Festsetzung von Zulassungszahlen,
- Beschlussfassung über Satzungen
- Entscheidungen von grundsätzlicher Bedeutung in Fragen Forschung und der Förderung des wissenschaftlichen und künstlerischen Nachwuchses sowie des Technologietransfers,
- Beschlussfassung über die Grundordnung
- Erörterung des Jahresberichts der Rektorin und der Gleichstellungsbeauftragten

1.4 Aufbauorganisation der Hochschule



Aufbauorganisation der Hochschule Albstadt-Sigmaringen

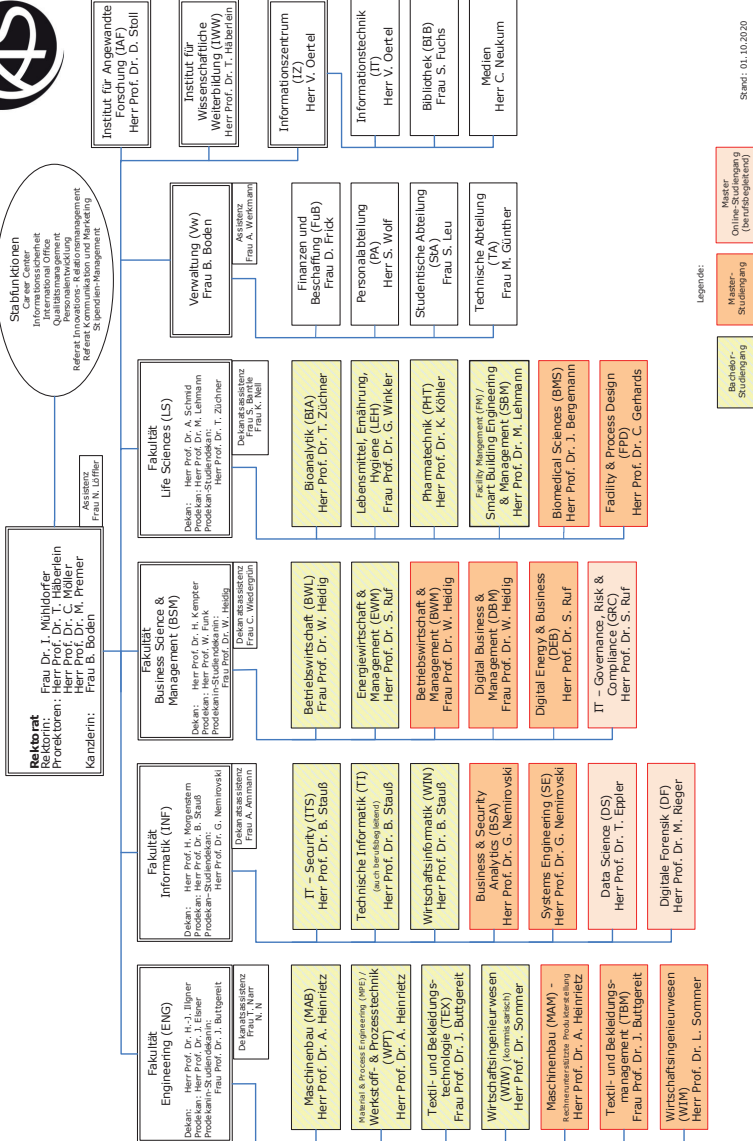

Stand: 01.10.2020

1.5 Dekanate

4 Fakultäten

Dekanate:
Dekan
Prodekan
Prodekan-
Studiendekan

Albstadt



Sigmaringen



	Albstadt	Albstadt	Sigmaringen	Sigmaringen
Dekan	Herr Prof. Dr. Illgner	Herr Prof. Morgenstern	Herr Prof. Dr. Kempter	Herr Prof. Dr. Schmid
Prodekan	Frau Prof. Dr. Buttgerit	Herr Prof. Dr. Stauß	Herr Prof. Funk	Herr Prof. Dr. Lehmann
Prodekan- Studiendekan	Herr Prof. Dr. Sommer	Herr Prof. Dr. Nemirovski	Frau Prof. Dr. Heidig	Frau Prof. Dr. Winkler

1.6 Fakultätsräte

Fakultät



Mitglieder kraft Amtes:

alle Professoren der jeweiligen Fakultät

Gewählte Mitglieder zum 1. Oktober 2019/Studierende zum 1. Oktober 2020:

Fakultät	Mitarbeiter	6 Studierende	Fakultät	Mitarbeiter	6 Studierende
ENG	Frau Silke Deufel Herr Christoph Dreher Herr Hans Hermann Herr Michael Mattheis	Herr Dominik Rebholz Frau Isabella Kunz Herr Philipp Diener Frau Luisa Boden Frau Katharina Pfeffer Herr Mark Zenzinger	BSM	Frau Siri Walz Herr Benedikt Strigel Frau Evelin Stroemer	Herr Nils Bußmann
INF	Frau Carola Friemelt Frau Cornelia Greiner Frau Britta Varchmin	Herr Daniel Ballardt Herr Veit Heni Herr Peter Schwamborn Herr Andrey Sidorenko	LS	Herr Sigmar Burth Frau Martina Kleiner Frau Sonja Müller Herr Jürgen Pomplitz	Frau Theresa Wilhelm Herr Timo Bodmer Frau Julia Großjohann

Fakultät



LHG § 25: Der Fakultätsrat berät in allen Angelegenheiten der Fakultät von grundsätzlicher Bedeutung. Der Zustimmung des Fakultätsrats bedürfen:

- Struktur- und Entwicklungspläne der Fakultät,
- Bildung, Veränderung und Aufhebung von Einrichtungen der Fakultät,
- Studien- und Prüfungsordnungen der Fakultät (bedarf Einvernehmen der zuständigen Studienkommission)
- Berufungsvorschläge.

1.7 Studienkommissionen

Studiengänge

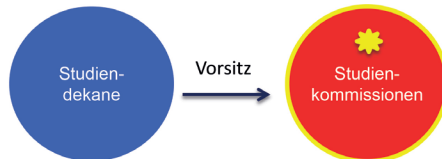

LHG § 26: **Studienkommissionen; Studiendekaninnen und Studiendekane**

Der Fakultätsrat bestellt für die mit Lehre und Studium zusammenhängenden Aufgaben eine Studienkommission

Aufgaben

- der Studienkommission, insbesondere:
Empfehlungen zur Weiterentwicklung von Gegenständen und Formen des Studiums sowie zur Verwendung der für Studium und Lehre vorgesehenen Mittel zu erarbeiten und an der Evaluation der Lehre unter Einbeziehung studentischer Veranstaltungskritik mitzuwirken.
- des Studiendekans, insbesondere:
auf ein ordnungsgemäßes und vollständiges Lehrangebot hinzuwirken, das mit den Studien- und Prüfungsordnungen übereinstimmt. Er bereitet die Beschlussfassung über die Studien- und Prüfungsordnungen vor. Er koordiniert die Studienfachberatung und sorgt für Abhilfe bei Beschwerden im Studien- und Prüfungsbetrieb.
- Studierende haben das Recht, die zuständige Studiendekanin oder den zuständigen Studiendekan auf Mängel bei der Durchführung des Lehr- und Studienbetriebes oder die Nichteinhaltung von Vorschriften der Studien- und Prüfungsordnung hinzuweisen und die Erörterung der Beschwerde in der zuständigen Studienkommission zu beantragen. Antragsteller sind über das Ergebnis zu unterrichten.

Wintersemester 2020/21

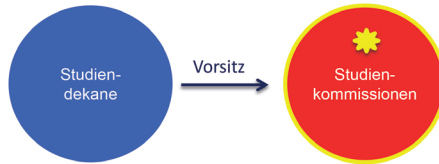

24 Studiengänge	FK ENG Studiendekane	FK INF Studiendekane	FK BSM Studiendekane	FK LS Studiendekane
13 Bachelor	MAB Herr Prof. Dr. Günzel	ITS Herr Prof. Dr. Nemirovski	BWL Herr Prof. Dr. Heidig	BIA Herr Prof. Dr. Züchner
	MPE Frau Prof. Schneider	TI Herr Prof. Dr. Stauß	EWM Herr Prof. Dr. Ruf	LEH Frau Prof. Dr. Winkler
	TEX Frau Prof. Dr. Buttgerit	WIN Herr Prof. Dr. Nemirovski		PHT Frau Prof. Dr. Schröder
	WIW Herr Prof. Dr. Sommer			SBM Herr Prof. Dr. Lehmann
8 Konsekutive Master	MAM Herr Prof. Dr. Günzel	BA Herr Prof. Dr. Nemirovski	BWM Frau Prof. Dr. Heidig	BMS Herr Prof. Dr. Bergemann
	TBM Frau Prof. Dr. Buttgerit	SE Herr Prof. Dr. Stauß		FPD Herr Prof. Dr. Gerhards
	WIM Herr Prof. Dr. Sommer			
3 Berufsbegleitende Master		DF Herr Prof. Dr. Rieger	IT GRC Herr Prof. Dr. Ruf	
		DS Herr Prof. Dr. Eppler		

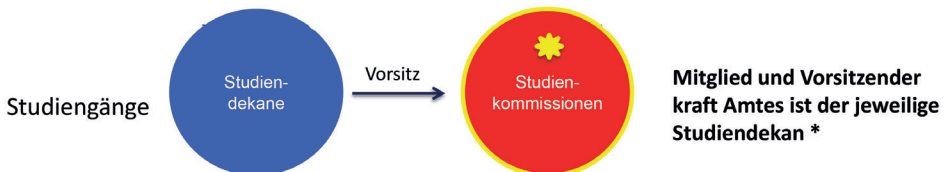

Gewählte Mitglieder, Amtszeit 01.10.2019 – 30.09.2020:

Fakultät	Studiengang	Professoren	Mitarbeiter	4 Studierende
ENG	MAB / MAM / MPE	Herr Prof. Dr. André Heinrietz* Herr Prof. Dr. Detlef Günzel Herr Prof. Dr. Markus King Herr Prof. Dr. Jochen Rager Herr Prof. Dr. Hansjürg Stiele		Herr Christian Eppler Herr Fabian Kreisel Herr Lars Lasslop Herr Dennis Ferber
	TEX / TBM	Frau Prof. Dr. Jutta Buttgerit * Frau Prof. Marina Baum Herr Prof. Sven Gerhards Herr Prof. Dr. Christian Kaiser		Frau Jacqueline Dumdei Herr Timo Lewandowski Frau Sophia Maier Herr Fabian Reinhardt
	WIW / WIM	Herr Prof. Dr. Lutz Sommer * Herr Prof. Dr. Jesko Elsner Herr Prof. Dr. Klaus-Dieter Frank Herr Prof. Dr. Markus Rehfeldt Herr Prof. Dr. Martin Waßmann		Herr Marko Boss Herr Martin Fauser Herr Dominik Rebholz Herr Mike Rothe

Wintersemester 2020/21

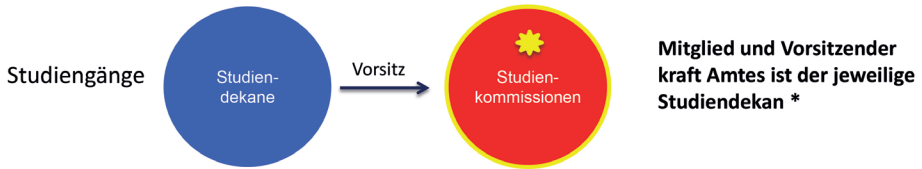

Gewählte Mitglieder, Amtszeit 01.10.2018 – 30.09.2019:

Fakultät	Studiengang	Professoren	Mitarbeiter	4 Studierende
INF	IST / WIN / BA	Herr Prof. Dr. German Nemirovski * Herr Prof. Dr. Nils Herda Herr Prof. Dr. Philipp Lindenmayer Herr Prof. Dr. Bernd Stauß		Frau Yulia Perkina Herr Leon Albers Herr Sebastian Buckel Herr Veit Heni
	TI / SE	Herr Prof. Dr. Otto Kurz * Herr Prof. Dr. Joachim Gerlach Herr Prof. Dr. Andreas Knoblauch Herr Prof. Dr. Derk Rembold Herr Prof. Dr. Martin Rieger	Herr Knut Kliem	Herr Jonas Acker Herr Benjamin Beck Herr Domenico Milazzo Herr Tobias Schlauch
	DF	Herr Prof. Dr. Martin Rieger * Herr Prof. Holger Morgenstern Herr Jun. Prof. Dr. Dominik Brodowski (UDS) Herr Prof. Dr. Felix Freiling (FAU)	Frau Katja Praegla	Herr Alexander Hölzer Herr Sebastian Seyfarth Herr Fabian Hermann Herr Peter Sopka
	DS	Herr Prof. Dr. Thomas Eppler * Herr Prof. Dr. Andreas Knoblauch Herr Dr. Andreas Theil Herr Dr. Thomas Heichele	Herr Andreas Nolle	Herr Carsten Halmen Herr Thomas Servatius Frau Simone Ponetto N. N.

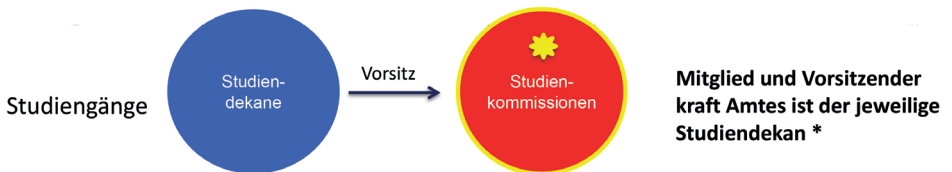

Gewählte Mitglieder, Amtszeit 01.10.2019 – 30.09.2020:

Fakultät	Studiengang	Professoren	Mitarbeiter	4 Studierende
BSM	BWL / BWM	Frau Prof. Dr. Wibke Heidig * Herr Prof. Dr. Frank Braun Herr Prof. Wilfried Funk Herr Prof. Dr. Hubert Kempter Herr Prof. Dr. Stefan Ruf	Herr Ingo Meyer	Frau Selina Schittenhelm Frau Siri Krause Herr Nils Bußmann Herr Sebastian Hellwig (bis 31.03.2020) Frau Johanna Schwab (ab 01.04.2020)
	EWM	Herr Prof. Dr. Stefan Ruf * Herr Prof. Dr. Alexander Bade Frau Prof. Dr. Wibke Heidig Herr Prof. Dr. Hubert Kempter Frau Prof. Dr. Jessica Rövekamp	Herr Bodo Bresser	Frau Luisa Pape Morgado Herr Ian Munz Frau Lejla Gicic Herr Alexander Fauser
	IT GRC	Herr Prof. Dr. Stefan Ruf * Herr Prof. Dr. Nils Herda Herr Prof. Holger Morgenstern Herr Prof. Dr. Hubert Kempter		Herr Mathias Matschoß Herr David Richter Herr David Koch N.N.

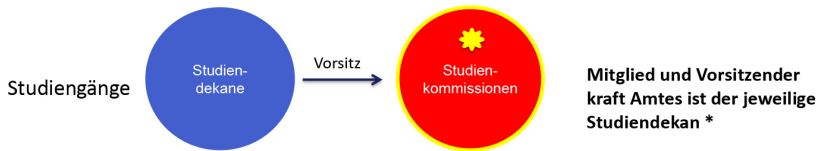

Gewählte Mitglieder, Amtszeit 01.10.2018 – 30.09.2019:

Fakultät	Studiengang	Professoren	Mitarbeiter	4 Studierende
LS	BIA	Herr Prof. Dr. Thole Züchner * Herr Prof. Dr. Andreas Schmid Herr Prof. Dr. Jörg Bergemann Herr Prof. Dr. Ralf Gauges Herr Prof. Dr. Philipp Heindl Herr Prof. Dr. Dieter Stoll		Bangnowski, Frederik Marzinkowski, Henrietta Sotzny, Luka Hartmann, Gina Orlof, Nadja (kooptiert) Daniel Wingart (kooptiert)
	LEH	Frau Prof. Dr. Gertrud Winkler * Herr Prof. Dr. David Drissner Herr Prof. Dr. Benjamin Eilts Herr Prof. Dr. Christian Gerhards Frau Prof. Dr. Astrid Klingshirn Frau Prof. Dr. Carola Pickhardt Herr Prof. Dr. Clemens Möller (kooptiert) Herr Prof. Dr. Markus Schmid (kooptiert)		Schrake, Elisabeth Wieczorek, Maximilian Isele, Ricco Oßwald, Ann-Kathrin Schwab, Amelie (kooptiert) Hiebl, Lukas (kooptiert) Beck, Sophia (kooptiert) Baron, Hans (kooptiert)
	PHT	Frau Prof. Dr. Christa Schröder * Herr Prof. Dr. Ralph Gauges Herr Prof. Dr. Karsten Köhler Frau Prof. Dr. Ingrid Müller Frau Prof. Dr. Carola Pickhardt Herr Prof. Dr. Andreas Schmid Herr Prof. Dr. Jochem Köting (kooptiert)	Frau Martina Kleiner (kooptiert)	Wiest, Anja Schrüfer, Simon Bodmer, Timo Waldow, Janine Fuchsloch, Lea (kooptiert) Blum, Joshua (kooptiert) Manz, Steffen (kooptiert) Haan, Jonas (kooptiert) Weiß, Christian (kooptiert)

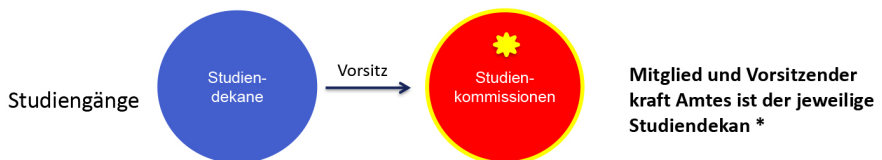

Gewählte Mitglieder, Amtszeit 01.10.2018 – 30.09.2019:

Fakultät	Studiengang	Professoren	Mitarbeiter	4 Studierende
LS	SBM	Herr Prof. Dr. Markus Lehmann * Herr Prof. Dr. Michael Bosch Herr Prof. Dr. Martin Brillinger Herr Prof. Dr. Habbo Heinze Herr Prof. Dr. Peter Schwarz	Herr Sigmar Burth Frau Elke Konday (kooptiert)	Fischer, Lukas Habiz, Laura Abb, Leonie Konn, Maximilian
	BMS	Herr Prof. Dr. Jörg Bergemann * Frau Prof. Dr. Suzanne Kadereit Herr Prof. Dr. Dieter Stoll Herr Prof. Dr. Thole Züchner Herr Prof. Dr. David Drissner	Frau Katja Matt Frau Alica Schöller-Mann (kooptiert)	Hesslinger, Maximilian Mick, Erika Hose, Sandra Müller, Monja
	FPD	Herr Prof. Dr. Christian Gerhards * Herr Prof. Dr. Michael Bosch Herr Prof. Dr. Martin Brillinger Frau Prof. Dr. Astrid Klingshirn Herr Prof. Dr. Markus Schmid Herr Prof. Dr. Peter Schwarz		Germek, Eva Maria Burkart, Florian Strenger, Mara Wassmer, Cedric

Hochschule

IZ-Lenkungs-
ausschuss

Auswahl-
ausschuss
Deutschland-
stipendium

Studiengang

Berufungs-
kommissionen

1.8 Fakultäten und Studiengänge

1.8.1 Fakultät Engineering (ENG)

Standort Albstadt

Fakultätsvorstand:

Dekan:	Prof. Dr. Hans-Joachim Illgner Tel.: 07571/732-9157 illgner@hs-albsig.de	Dekanatsassistentin und Öffentlichkeitsarbeit Tanja Narr Tel.: 07571/732-9420 narr@hs-albsig.de
Prodekan (stellv. Dekan):	Prof. Dr. Jesko Elsner Tel.: 07571/732-9220 elsner@hs-albsig.de	N. N.
Prodekanin	Prof. Dr. Jutta Buttgerit Tel.: 07571/732-9251 buttgerit@hs-albsig.de	

Studiengänge:

Bachelorstudiengänge mit den Studiendekanen

Textil- und Bekleidungstechnologie (TEX)
Prof. Dr.-Ing. Jutta Buttgerit
Tel.: 07571/732-9251
buttgerit@hs-albsig.de

Material and Process Engineering (MPE)
Prof. Dr. André Heinrietz
Tel.: 07571/732-9154
heinrietz@hs-albsig.de

Maschinenbau (MAB)
Prof. Dr. André Heinrietz
Tel.: 07571/732-9154
heinrietz@hs-albsig.de

Werkstoff- und Prozesstechnik (WPT)
Prof. Dr. André Heinrietz
Tel.: 07571/732-9154
heinrietz@hs-albsig.de

Ihre Ansprechpartner:

Silke Deufel
Tel.: 07571/732-9213
deufel@hs-albsig.de

Silke Deufel
Tel.: 07571/732-9213
deufel@hs-albsig.de

Eva-Maria Braun
Tel.: 07571/732-9152
brauneva@hs-albsig.de

Ute Kaltenbach
Tel.: 07571/732-9452
kaltenbach@hs-albsig.de

Wintersemester 2020/21

Wirtschaftsingenieurwesen (WIW)
Prof. Dr. Lutz Sommer (kommisarisch)
Tel.: 07571/732-9531
sommer@hs-albsig.de

Beate Siebert-Rabenstein
Tel.: 07571/732-9252
siebert@hs-albsig.de

Masterstudiengänge mit Studiendekanen

Textil- und Bekleidungsmanagement (TBM)
Prof. Dr. Jutta Buttgerit
Tel.: 07571/732-9251
buttgerit@hs-albsig.de

Ihre Ansprechpartner:

Silke Deufel
Tel.: 07571/732-9213
deufel@hs-albsig.de

Maschinenbau - Rechnerunterstützte
Produkterstellung (MAM)
Prof. Dr. André Heinrietz
Tel.: 07571/732-9154
heinrietz@hs-albsig.de

Eva-Maria Braun
Tel.: 07571/732-9152
brauneva@hs-albsig.de

Ute Kaltenbach
Tel.: 07571/732-9452
kaltenbach@hs-albsig.de

Wirtschaftsingenieurwesen (WIM)
Prof. Dr. Lutz Sommer
Tel.: 07571/732-9531
sommer@hs-albsig.de

Ines Ceba
Tel.: 07571/732-9515
cepa@hs-albsig.de

Sprechzeiten gemäß Aushang und jeweils nach vorheriger telefonischer Vereinbarung

1.8.2 Fakultät Informatik (INF)

Standort Albstadt

Fakultätsvorstand:

Dekan	Prof. Holger Morgenstern Tel.: 07571/732-9279 morgenstern@hs-albsig.de	Dekanatsassistentz: Alexandra Ammann Tel.: 07571/732-9503 ammanna@hs-albsig.de
Prodekan (stellv. Dekan):	Prof. Dr. Bernd Stauß Tel.: 07571/732-9146 staussb@hs-albsig.de	Öffentlichkeitsarbeit: Britta Varchmin Tel.: 07571/732-9239 varchmin@hs-albsig.de
Prodekan	Prof. Dr. German Nemirovski Tel.: 07571/732-9324 nemirovskij@hs-albsig.de	

Studiengänge:

Bachelorstudiengänge mit Studiendekanen

IT Security (ITS)
Prof. Dr. Bernd Stauß
Tel.: 07571/732-9146
staussb@hs-albsig.de

Technische Informatik (TI)
Prof. Dr. Bernd Stauß
Tel.: 07571/732-9146
staussb@hs-albsig.de

Technische Informatik Berufsbegleitend (TIB)
Prof. Dr. Bernd Stauß
Tel.: 07571/732-9146
staussb@hs-albsig.de

Wirtschaftsinformatik (WIN)
Prof. Dr. Bernd Stauß
Tel.: 07571/732-9146
staussb@hs-albsig.de

Ihre Ansprechpartner:

Cornelia Greiner
Tel.: 07571/732-9345
greinerc@hs-albsig.de

Filiz Varma
Tel.: 07571/732-9127
varma@hs-albsig.de

Masterstudiengänge mit Studiendekanen

Business and Security Analytics (BSA)
Prof. Dr. German Nemirovski
Tel.: 07571/732-9324
nemirovskij@hs-albsig.de

Data Science (DS)
(berufsbegleitend)
Prof. Dr. Thomas Eppler
Tel.: 07571/732-9173
eppler@hs-albsig.de

Digitale Forensik (DF)
(berufsbegleitend)
Prof. Dr. Martin Rieger
Tel.: 07571/732-9124
rieger@hs-albsig.de

Systems Engineering (SE)
Prof. Dr. German Nemirovski
Tel.: 07571/732-9324
nemirovskij@hs-albsig.de

Ihre Ansprechpartner:

Cornelia Greiner
Tel.: 07571/732-9345
greinerc@hs-albsig.de

Studiengangmanagement
Andreas Nolle
Telefon: 07571/732-9134
datascience@hs-albsig.de

Studiengangmanagement
Katja Praegla
Tel.: 07571/732-9457
praegla@hs-albsig.de
Institut für Wissenschaftliche
Weiterbildung
Gartenstr. 15, 72458 Albstadt

Filiz Varma
Tel.: 07571/732-9127
varma@hs-albsig.de
.

Sprechzeiten gemäß Aushang und jeweils nach vorheriger telefonischer Vereinbarung

1.8.3 Fakultät Business Science and Management (BSM)

Standort Sigmaringen Fakultätsvorstand:

Dekan: Prof. Dr. Hubert Kempster
Tel.: 07571/732-8300
kempster@hs-albsig.de

Dekanatsassistent:
Evelin Stroemer
Tel.: 07571/732-8308
stroemer@hs-albsig.de

Prodekan (stellv. Dekan): Prof. Wilfried Funk
Tel.: 07571/732-8325
funk@hs-albsig.de

Prodekanin: Prof. Dr. Wibke Heidig
Tel.: 07571/732-8310
heidig@hs-albsig.de

Studiengänge:

Bachelorstudiengänge mit Studiendekanen

Betriebswirtschaft (BWL)
Prof. Dr. Wibke Heidig
Tel.: 07571/732-8310
heidig@hs-albsig.de

Energiewirtschaft und Management (EWM)
Prof. Dr. Stefan Ruf
Tel.: 07571/732-8329
rufs@hs-albsig.de

Ihre Ansprechpartner:

Elisabeth Horn
Tel.: 07571/732-8301
horn@hs-albsig.de

Bodo Bresser
Tel.: 07571/732-8303
bresser@hs-albsig.de

Masterstudiengänge mit Studiendekanen

Betriebswirtschaft und Management (BWM)
Prof. Dr. Wibke Heidig
Tel.: 07571/732-8310
heidig@hs-albsig.de

Elisabeth Horn
Tel.: 07571/732-8301
horn@hs-albsig.de

IT Governance, Risk and Compliance
Management (GRC)
(berufsbegleitend/Open C³S)
Prof. Dr. Stefan Ruf
Tel.: 07571/732-8329
rufs@hs-albsig.de

Sebastian Wolf
Tel.: 07571/ 7321-8331
wolf@hs-albsig.de

Sprechzeiten gemäß Aushang und jeweils nach vorheriger telefonischer Vereinbarung

1.8.4 Fakultät Life Sciences (LS)

Standort Sigmaringen

Fakultätsvorstand:

Dekan Prof. Dr. Andreas Schmid
Tel.: 07571/732-8262
schmida@hs-albsig.de

Prodekan (stellv. Dekan): Prof. Dr. Markus Lehmann
Tel.: 07571/732-8274
lehmann@hs-albsig.de

Prodekan Prof. Dr. Thole Züchner
Tel.: 07571/732-8240
zuechner@hs-albsig.de

Dekanatsreferentin
Stefanie Bantle M.A.
Tel.: 07571/732-8296
bantle@hs-albsig.de

In Vertretung
Katrin Nell
Tel.: 07571/732-8294
nell@hs-albsig.de

Öffentlichkeitsarbeit
Sarah Lausch M.A.
Tel.: 07571/732-8234
lausch@hs-albsig.de

Studiengänge:

Bachelorstudiengänge mit Studiendekanen

Bioanalytik (BIA)
Prof. Dr. Thole Züchner
Tel.: 07571/732-8240
zuechner@hs-albsig.de

Facility Management (FM)
Prof. Dr. Markus Lehmann
Tel.: 07571/732-8274
lehmann@hs-albsig.de

Smart Building Engineering and Management (SBM)
Prof. Dr. Markus Lehmann
Tel.: 07571/732-8274
lehmann@hs-albsig.de

Lebensmittel, Ernährung, Hygiene (LEH)
Prof. Dr. Gertrud Winkler
Tel.: 07571/732-8239
winkler@hs-albsig.de

Pharmatechnik (PHT)
Prof. Dr. Karsten Köhler
Tel.: 07571/732-8290
koehler@hs-albsig.de

Ihre Ansprechpartner:

Gabi Frank (Fakultätssekretariat und
Praktikantenamt)
Tel.: 07571/732-8254
gfrank@hs-albsig.de

Simone Häberle (Fakultätssekretariat)
Tel.: 07571/732-8242
ls_sekretariat@hs-albsig.de

Masterstudiengänge mit Studiendekanen

Biomedical Sciences (BMS)
Prof. Dr. Jörg Bergemann
Tel.: 07571/732-8273
bergema@hs-albsig.de

Facility and Process Design (FPD)
Prof. Dr. Christian Gerhards
Tel.: 07571/732-8580
gerhardsc@hs-albsig.de

Ihre Ansprechpartner:

Simone Häberle
Tel.: 07571/732-8242
ls_sekretariat@hs-albsig.de

Sprechzeiten gemäß Aushang und jeweils nach vorheriger telefonischer Vereinbarung

1.8.5 Orientierungssemester

Wie viel Mathe steckt im Maschinenbau? Was machen eigentlich Bioanalytiker, digitale Forensiker oder Wirtschaftsingenieure? Du hast Fragen wie diese oder du weißt einfach noch nicht genau, in welche Richtung es gehen soll? Vielleicht schwankst du auch zwischen mehreren ähnlichen Studiengängen. Kein Problem! Bei uns bist du auch dann richtig, wenn du noch nicht sicher weißt, welches Studium es sein soll. Im Orientierungssemester bekommst du einen individuellen Einblick in unsere hoch spezialisierten Studiengänge, deren konkrete Inhalte dir jetzt vielleicht noch gar nicht so richtig klar sind.

Egal ob Engineering, Informatik, Life Sciences oder Business Science and Management – du wählst nach deinen eigenen Interessen aus, welche Lehrveranstaltungen du belegst. Danach kannst du dich entscheiden: für ein Studium, das wirklich zu dir passt und mit dem du später im Beruf in vielen relevanten Bereichen etwas bewirken und Verantwortung übernehmen kannst.

**Ansprechpersonen allgemein
Orientierungsmodul, Inhaltliches:**

Prof. Dr. Christian Kaiser
Standort Albstadt
Tel.: 07571/732 - 9194
kaiser@hs-albsig.de

Beratung Modulwahl, Organisatorisches:

Sarah Lausch, M.A.
Standort Sigmaringen
Tel.: 07571/732 - 8234
lausch@hs-albsig.de

**Ansprechpersonen in den Fakultäten
bei Fragen zu den einzelnen Fachbereichen/Studiengängen:**

Business Science and Management

Standort Sigmaringen
Evelin Stroemer
Tel.: 07571/732 - 8308
stroemer@hs-albsig.de

Informatik

Standort Albstadt
Knut Kliem
Tel.: 07571/732 - 9128
kliem@hs-albsig.de

Engineering

Standort Albstadt
Prof. Dr. Christian Kaiser
Tel.: 07571/732 - 9194
kaiser@hs-albsig.de

Life Sciences

Standort Sigmaringen
Prof. Dr. Christian Gerhards
Tel.: 07571/732 - 8580
gerhardsc@hs-albsig.de

1.9 Qualitätsmanagement

Prorektor der Lehre: Prof. Dr. Clemens Möller
moellerc@hs-albsig.de

Ansprechpartner: Benjamin Hesse
Anton-Günther-Str. 51, Gebäude 103, Raum 324
72488 Sigmaringen
Tel.: 07571/732-8280
hesse@hs-albsig.de

Die Hochschule hat ein hochschulweites Qualitätsmanagementsystem in Studium und Lehre aufgebaut und bereitet sich derzeit auf die Systemakkreditierung vor. Ziel ist die kontinuierliche Sicherung und Weiterentwicklung der Qualität von Studium und Lehre.

Qualitätssicherungs- und Qualitätsentwicklungsmaßnahmen sollen verzahnt und weiterentwickelt werden.

Sie als Studentin bzw. Student können sich aktiv an der Weiterentwicklung Ihres Studiengangs und der Hochschule beteiligen. Geben Sie uns Ihr Feedback und nehmen Sie an den Evaluationen teil.

Gerne können Sie sich auch bei Fragen zur Evaluation, Systemakkreditierung, Qualitätssicherung oder zum Qualitätsmanagementsystem in Studium und Lehre entweder persönlich oder über qm@hs-albsig.de an uns wenden.

Weitere Informationen erhalten Sie unter:

www.hs-albsig.de

1.10 Institut für angewandte Forschung (IAF)

IAF-Leitung: Geschäftsführender Leiter:
Prof. Dieter Stoll
Tel.: 07571/732-8525
stoll@hs-albsig.de



Stellvertretung: Prorektor Forschung:
Prof. Matthias Premer
Tel.: 07571/732-8327
premer@hs-albsig.de

Internet:
www.hs-albsig.de/iaf
www.hs-albsig.de/forschung

Ihre Ansprechpartner:

IAF-Geschäftsstelle Sigmaringen
Anton-Günther-Str. 51
Geb. 500, R. 503

IAF-Geschäftsstelle Albstadt
Poststr. 6

Leiterin IAF-Geschäftsstelle
Forschungskoordination
Dr. Katja Kirschbaum
Tel.: 07571/732-8332
kirschbaum@hs-albsig.de

Sprechzeiten Mo-Di-Do
und nach Vereinbarung

Das Institut für Angewandte Forschung (IAF) ist die zentrale wissenschaftliche Anlaufstelle der Hochschule. Es bildet das organisatorische Dach für die Forschungsinstitute und ist Ansprechpartner für alle Fragen rund um die Forschung.

Hochschulforschung:

Unserer Hochschule ist eine HAW (Hochschule für Angewandte Wissenschaften). Die anwendungsorientierte Forschung schlägt die Brücke zwischen der Grundlagenforschung und dem Technologietransfer. Sie findet in drei zentralen Forschungsschwerpunkten und sieben Fachinstituten statt.

Fachinstitute:

- FIW – Fachinstitut für Ingenieur- und Wirtschaftswissenschaften
- InViTe – Institut für in-vitro-Testsysteme
- KEIM – Institut für Knowledge Engineering and Information Management
- IES – Institut für Echtzeitsysteme und Softwaretechnik
- IRGP – Institut für Rechnergestützte Produkterstellung
- IT-GRC – Institut für Governance, Risk and Compliance
- SPI – Sustainable Packaging Institute

www.hs-albsig.de/forschung/iaf/fachinstitute

Wintersemester 2020/21

Das Forschungsprofil der Hochschule

In den drei Forschungsschwerpunkten sind die Kompetenzen der Hochschulforschung gebündelt:

Digitalisierung – IT Security – Industrie 4.0 (DITI)

- Cyber Security / Digitale Forensik
- Cloud Dienste / Big Data
- Internet of Things / Mixed Reality
- Autonome Robotik / Vernetzte Produktion



Gesundheit – Ernährung – Biomedizin (GEB)

- Innovative Diagnostik / Biomarker
- Altern / DNA-Reparatur
- Stammzellforschung / In-vitro-Testsysteme
- Lebensmittel und gesunde Ernährung
- Sichere Medikamente



Nachhaltige Entwicklung – Smarte Materialien und Produkte (NESP)

- Advanced Materials / Smarte Produkte
- Intelligente Textilien / Textile Technologien
- Additive Produktion / 3D-Druck
- Energieeffizienz / Nachhaltigkeit
- Business-Modelle / E-Mobilität



www.hs-albsig.de/forschung/kompetenzen/forschungsprofil

1.10.1 Forschung für Studierende

Welche Möglichkeiten gibt es für Studierende, in die Forschung einzusteigen?

Für Studierende ist der Einstieg in die Forschung schon während des Studiums auf unterschiedlichen Stufen möglich. Am einfachsten ist der Kontakt mit einem Forschungsbereich, wenn unterstützende Tätigkeiten als studentische oder wissenschaftliche Hilfskraft (Hiwi) übernommen werden. Die Projektarbeit bietet eine gute Möglichkeit, unter Anleitung einen Fachbereich näher kennenzulernen. Meist fällt es dann sehr leicht, im selben Bereich die Bachelorarbeit zu erstellen.

In den Fachbereichen gibt es immer spannende aktuelle Forschungsprojekte - Ihre Chance, in einem echten Forschungsprojekt mitzuarbeiten. Wenden Sie sich an die für Sie interessantesten Bereiche. Die zuständigen Professoren und Mitarbeiter geben Ihnen jederzeit Auskunft.

- Hiwi im Labor und in der Forschung
- Projektarbeit mit Forschungsbezug
- Praxissemester in einem Unternehmen
- Bachelorarbeiten im Rahmen eines Drittmittelprojekts
- Masterarbeiten intern oder bei externen Kooperationspartnern
- Doktorarbeit als längeres Forschungsvorhaben (in Uni-Kooperation)

www.hs-albsig.de/forschung/nachwuchsfoerderung/forschung-fuer-studierende
<https://www.hs-albsig.de/forschung/nachwuchsfoerderung/promovieren-an-der-hochschule>

1.10.2 Forschungsförderung im Studium

Start2Research – Deine Idee wird Dein Forschungsprojekt!

Das interne Forschungsförderungs-Programm für alle Studierenden unserer Hochschule.

Der Name ist Programm – Starte jetzt und verwirkliche Deine Forschungs idee!

Das IAF-Förderprogramm Start2Research bietet Studierenden aller Fachrichtungen die Plattform, ihre eigenen Forschungs- und Entwicklungsideen in die Tat umzusetzen. Ein thematischer Bezug zu einer beliebigen Studienrichtung der Hochschule und die bestehende Immatrikulation werden dabei vorausgesetzt.

Wie stelle ich einen Antrag auf Förderung?

Studierende – einzeln oder im Team – formulieren unter Verwendung des Antragsformulars eine Kurzbeschreibung zu ihrem Vorhaben mit einer maximalen Laufzeit von 6 Monaten. Der Antrag kann jederzeit beim IAF eingereicht werden.

Wie läuft die Förderung ab?

Die Auswahlkommission des IAF entscheidet über die Förderung des beantragten Vorhabens. Genehmigte Projekte können mit einer finanziellen Unterstützung von bis zu 1.000 Euro rechnen. Die Studierenden dürfen ihr Projektvorhaben eigenverantwortlich in Abstimmung mit dem Betreuer bzw. Laborverantwortlichen durchführen und können von diesem (Mitarbeiter oder Professor) inhaltlich begleitet werden. Die entstehenden, genehmigten Kosten des Projekts werden über das IAF abgerechnet. Bei Bedarf wird die Nutzung eines Labors ermöglicht.

Was ist am Ende des Projekts zu tun?

Nach Abschluss des Projekts dokumentieren Sie Ihre Ergebnisse und stellen diese auf einem Projektposter dar. Sie schreiben in Rücksprache mit dem zuständigen Redakteur „Forschung und Transfer“ (kirschbaum@hs-albsig.de) eine kurze Zusammenfassung in Form einer „News“ für eine Projektdarstellung auf der HS-Website.

Einreichung des Antrags beim Dekan der zuständigen Fakultät:

Fakultät Business Science and Management
Prof. Dr. Hubert Kempfer | kempfer@hs-albsig.de

Fakultät Engineering
Prof. Dr. Hans-Joachim Illgner | illgner@hs-albsig.de

Fakultät Informatik
Prof. Holger Morgenstern | morgenstern@hs-albsig.de

Fakultät Life Sciences
Prof. Dr. Andreas Schmid | schmida@hs-albsig.de

Internet: Info und Antragsformular
www.hs-albsig.de/forschung/iaf/forschungsfoerderung

1.11 Entrepreneurship & Start-Up

Dein Weg zum Start-Up

Du hast eine Geschäftsidee? Du weißt nicht, ob Du damit erfolgreich sein kannst?
Braucht der Markt Dein Produkt oder Deine Dienstleistung?
Viele Fragen, die im Vorfeld beantwortet werden müssen.

Damit Du erfolgreich starten kannst, unterstützen wir Deine Geschäftsidee durch kostenlose Beratung und Coaching während der gesamten Gründungszeit.

Entrepreneurship Ansprechpartner

Hochschulinterne Ansprechpartner:

Albstadt:

Prof. Dr. Lutz Sommer

E-Mail: sommer@hs-albsig.de

Tel.: 07571-732-9531

Sigmaringen:

Prof. Dr. Uwe Sachse

E-Mail: Sachse@hs-albsig.de

Telefon: 07571/732-8306

School of Entrepreneurship an der Hochschule Albstadt-Sigmaringen

Prof. Dr. Uwe Sachse

E-Mail: Sachse@hs-albsig.de

Telefon: 07571/732-8306

Externe Ansprechpartner:

IHK Reutlingen

Tel. 07121 201 - 204

E-Mail: pauls@reutlingen.ihk.de

IHK Bodensee-Oberschwaben

Jürgen Kuhn

kuhn@weingarten.ihk.de

Tel. : 0751/409-226

Information und Beratung zur Selbstständigkeit

Sie würden gerne wissen, was Selbstständigkeit für Sie bedeutet?

Im Informationsgespräch erhalten Sie einen ersten Eindruck, worauf es in der Selbstständigkeit ankommt und was bei einer Existenzgründung auf Sie zukommt.

Sie haben eine eigene Idee und konkrete Fragen zur Gründung?

Die Gründungsgespräche sind hier genau richtig für Sie! Je spezieller die Idee und die eigene Lebenssituation, desto sinnvoller ist eine individuelle Diskussion. Im Gespräch können Sie alle Vor- und Nachteile der Existenzgründung, Details zur Gründung und Denkanstöße zum Geschäftsmodell oder zum Businessplan besprechen.

Das sind unsere Themen für den Start in die Selbstständigkeit:

- Finanzierung
- Gründerteam und Aufgaben
- Kalkulation
- Kunden und Markt
- Preisgestaltung
- Produkte und Leistungen
- Rechtliche Aspekte
- Standort
- Umsetzung
- Unternehmensorganisation
- Vertrieb
- Wettbewerb

Vereinbaren Sie einen Termin:

IHK Reutlingen
Bereich Existenzgründung
Ernst-Simon-Straße 10, 72072 Tübingen
Tel. 07121 201 - 204
Fax 07121 201 - 4204
E-Mail: pauls@reutlingen.ihk.de

1.12 International Office (IO)

Dr. Conny Bast
Tel.: 07571/732-8281 (Di. + Do.)
Tel.: 07571/732-9205 (Mo. + Mi.)
bast@hs-albsig.de

Sprechzeiten: **Standort Sigmaringen**
Di. + Do. 09:00 - 12:00 Uhr
13:00 - 15:00 Uhr

Anton-Günther-Str. 51/9
Gebäude 109, Raum 943

Standort Albstadt
Mo. + Mi. 09:00 - 12:00 Uhr
13.00 - 15.00 Uhr

Freitags nach Vereinbarung
Jakobstr. 6
Gebäude 204, Raum 211

Von Arbeitgebern wird heute ein Auslandsaufenthalt als wichtige zusätzliche Qualifikation gesehen.

Während des Studiums bestehen gute Möglichkeiten, einen oder mehrere Studienabschnitte im Ausland zu absolvieren. Eine frühzeitige Information und Organisation ist sehr wichtig.

Das International Office (IO) informiert und koordiniert die verschiedenen Möglichkeiten:

Studienaufenthalt an einer ausländischen Partnerhochschule:
In der Regel ist hierfür das Wintersemester am besten geeignet.

 Bewerbungsfrist beim IO ist der **15. Januar** des jeweiligen Jahres !

 Praktische Studienaufenthalte (5. Semester)
Stellen finden Sie über Listen beim Praktikantenamt Ihres Studiengangs, im Internet oder über unser Stellenportal.
Internetadressen finden Sie auch im Intranet des IO.

 Stipendien / Förderungsmöglichkeiten für Auslandsaufenthalte
z. B.: ERASMUS+
Baden-Württemberg-Stiftung
Informationen finden Sie im Intranet des International Office

www.hs-albsig.de --> Im Studium --> International Office

1.12.1 Auslandsbeauftragte/r

Studiengang	Auslandsbeauftragte/r	Fakultät
TEX, TBM	Prof. Sven Gerhards	Engineering
MPE	Prof. Petra Schneider	Engineering
WIW, WIM	Prof. Dr. Andreas Mockenhaupt	Engineering
MAB, MAM, WPT	Prof. Dr. André Heinrietz	Engineering
BWL, BWM, EWM	Prof. Dr. Uwe Sachse	Business Science and Management
BMS	Prof. Dr. Philipp Heindl	Life Sciences
FM, SBM, FPD	Prof. Dr. Michael Bosch	Life Sciences
PHT	Prof. Ingrid Müller	Life Sciences
LEH	Prof. Astrid Klingshirn	Life Sciences
BIA	Prof. Dr. Philipp Heindl	Life Sciences
TI, SE, WIN, ITS, BSA	Prof. Dr. Joachim Gerlach	Informatik

1.13 Career Center (CC)

Referentinnen:

Hannah Pfefferle

Ansprechpartnerin für **Beratung** (Bewerbung, Vorstellungsgespräche, Berufseinstieg, Karriereplanung), Stellenportal, Employability Award

Aufgrund der aktuellen Situation am besten erreichbar per E-Mail (careercenter@hs-albsig.de), zu den regulären Bürozeiten (Mo-Fr; 09:00-12:00 Uhr) per MS Teams (pfefferle@hs-albsig.de) oder telefonisch 07571/732-8260.

Tamina Zilz

Ansprechpartnerin für **Mehr Wissen - Kurse/Workshops/Vorträge**

Aufgrund der aktuellen Situation am besten erreichbar per E-Mail (careercenter@hs-albsig.de). Telefonisch oder per MS Teams (zilz@hs-albsig.de) erreichbar nach Vereinbarung. Reguläre Bürozeit: Mi, 09:00-17:00 Uhr, Tel: 07571/732-8281

MEHR WISSEN!

Veranstaltungen für Studierende aus den Bereichen Berufsorientierung, Schlüsselqualifikationen, Management Skills und Zukunftsthemen, (IT-)Grundlagenwissen sowie Fremdsprachen
Sie möchten sich auf den Berufseinstieg vorbereiten, eine Fremdsprache erlernen, besser mit Stress umgehen oder sich in einem Workshop als Projektmanager beweisen? All das und vieles mehr können Sie während Ihres Studiums machen, wenn Sie sich ein bisschen Zeit dafür nehmen. Werfen Sie einen Blick in unser umfangreiches Veranstaltungsprogramm! Die meisten Veranstaltungen sind kostenlos, aber auf dem Weg ins Berufsleben sehr viel wert. Sie wollen MEHR WISSEN? Dann zögern Sie nicht, sich anzumelden!
www.hs-albsig.de/mehrwissen

Karriereplattform Careers & More

Sie suchen eine Stelle für das Praxissemester, die Abschlussarbeit oder den Berufseinstieg in einem Unternehmen hier in der Region oder deutschlandweit? Dann schauen Sie doch einmal auf unsere Karriereplattform Careers & More. Es kommen laufend neue Angebote hinzu.
www.hs-albsig.de/careers-more

1.14 Informationszentrum (IZ)

Leitung: Dipl.-Ing. Volker Oertel
Tel.: 07571/732-9159
oertel@hs-albsig.de

Das Informationszentrum umfasst die Abteilungen Bibliothek, Informationstechnik und Medien.

1.14.1 Bibliothek

Leiterin: Dipl.-Bibl. Susanne Fuchs
Tel.: 07571/732-8340
fuchs@hs-albsig.de

Öffnungszeiten während der Vorlesungszeit:

	Bibliothek Albstadt Theke: 07571/732-9180	Bibliothek Sigmaringen Theke: 07571/732-8342
Montag - Donnerstag	10:00 - 16:00 Uhr	10:00 - 16:00 Uhr

Als öffentliche wissenschaftliche Einrichtung erbringt die Bibliothek Dienstleistungen im Rahmen des Studiums, der Lehre und der Forschung.

Der Gesamtbestand der Printmedien in der Bibliothek an beiden Standorten umfasst derzeit rund 65.000 Medieneinheiten, davon rund 200 laufende Fachzeitschriften. Die Freihandaufstellung ermöglicht es, Fachliteratur im Lesesaal des jeweiligen Standorts unmittelbar einzusehen. Wichtige Nachschlagewerke werden in Präsenz gehalten und sind dadurch ständig verfügbar. Natürlich besteht die Möglichkeit, Kopien anzufertigen.

Mit über 22.000 Online-Zeitschriftenabos und einem ständig wachsenden Anteil an E-Books bieten wir darüber hinaus ein zeitgemäßes Angebot einer modernen Hochschulbibliothek.

Die Bibliothek ist dem Südwestdeutschen Bibliotheksverbund (SWB) angeschlossen und dadurch in ein Netzwerk wissenschaftlicher Fachbibliotheken eingebunden. Dies ermöglicht es, die nicht in der Bibliothek vorhandene Literatur über den Fernleihverkehr anzufordern. Internationale Fachinformationen können durch Online-Recherchen in externen Datenbanken beschafft werden.

Um Ihnen von Anfang an die optimale Benutzung der Bibliothek zu ermöglichen, bieten wir Ihnen über das Online Tool Teams eine zusätzliche Einführungsveranstaltung an. Diese Veranstaltung findet am Dienstag, 20.10.2020 um 16:00 Uhr statt. **Anmeldung unter fuchs@hs-albsig.de.**

(Wer zu diesem Zeitpunkt nicht kann, darf gerne mit Frau Fuchs Kontakt aufnehmen. Sie vereinbart auch Individualtermine!)

Weitere Informationen finden Sie unter: www.hs-albsig.de/bib/aktuelles

1.14.2 Informationstechnik (IT)

Als Dienstleistungseinrichtung ist die Informationstechnik verantwortlich für die Bereitstellung und den Betrieb von zentralen Informations- und Kommunikationsdiensten für die gesamte Hochschule.

Mitarbeiter der Informationstechnik

Leitung: Dipl.-Ing. Volker Oertel
Tel.: 07571/732-9159
oertel@hs-albsig.de

Mitarbeiter

in Albstadt

Karl Leibold	leibold@hs-albsig.de	Tel.: 07571/732-9245
Rüdiger Wirschun	wirschun@hs-albsig.de	Tel.: 07571/732-9230
Jochen Wolpert	wolpert@hs-albsig.de	Tel.: 07571/732-9528
Axel Hermert	hermert@hs-albsig.de	Tel.: 07571/732-8421
Tamara Wolter	wolter@hs-albsig.de	Tel.: 07571/732-9389

in Sigmaringen

Gerhard Merk	merk@hs-albsig.de	Tel.: 07571/732-8411
Waldemar Walter	walter@hs-albsig.de	Tel.: 07571/732-8428
Arnold Passon	passon@hs-albsig.de	Tel.: 07571/732-8420

Zentrale IT-Dienste

Anmeldedienst

Wir haben Ihre Zugänge zu den zentralen Systemen der Hochschule (Webmail und ADS) bereits eingerichtet und Ihnen die Zugangsdaten zusammen mit den Immatrikulationsunterlagen zugesandt. Damit können Sie sich an jedem PC der Hochschule anmelden.

Maildienst

Sie haben ein elektronisches Postfach von uns erhalten, über das die Hochschule Ihnen alle wichtigen Informationen während Ihres Studiums zukommen lässt. So können zum Beispiel die Hochschulleitung, die Studentische Abteilung und andere zentrale Einrichtungen Sie über Änderungen, Termine, Wahlen oder Veranstaltungen informieren. Sie können das Postfach mit dem Programm MS Outlook oder auch über einen Webbrowser als webmail nutzen.

Filedienst

Ihnen steht ein persönlicher Speicherplatz (Laufwerk u:) auf den zentralen Speichersystemen zur Ablage Ihrer Studiendaten zur Verfügung. Daneben stellen Ihnen die Fakultäten darüber wichtige Unterlagen für Ihr Studium zur Verfügung.

Weitere Dienste

Dazu zählen die Datennetze mit WLAN, Druck- und Kopiersysteme, alle IT-Systeme der Verwaltung mit Selbstbedienungsfunktionen für Studierende, ein PC-Pool und andere.

Unterstützung

Eine Beschreibung aller IT-Dienste und Anleitungen zur Nutzung finden Sie auf unserer Homepage unter

www.hs-albsig.de/it/services

Falls Sie weitere Unterstützung benötigen, sollten Sie sich an den zuständigen Ansprechpartner Ihres Studiengangs wenden. Sie können aber jederzeit auch einen Mitarbeiter der Informationstechnik ansprechen oder uns an die Adresse it@hs-albsig.de eine E-Mail senden.

1.14.3 Medien

E-Learning-Koordinator:	Claudio Neukum Tel.: 07571/732-8288 neukum@hs-albsig.de
Internetseite:	www.hs-albsig.de/medien
Lernplattform:	elearning.hs-albsig.de
Youtube-Kanal:	https://www.youtube.com/izhsalbsig
Facebook-Seite:	https://www.facebook.com/hs.albsig.iz

Die Abteilung Medien ist die zentrale Anlaufstelle der Hochschule Albstadt-Sigmaringen für Fragen rund um den Einsatz digitaler Medien in Lehre, Forschung und Verwaltung. Traditionelle Lehr-/Lernsituationen wie Vorlesungen, Übungen und Seminare werden durch den Einsatz neuer Technologien bereichert und sinnvoll ergänzt.

An der Hochschule Albstadt-Sigmaringen ist die Lernplattform ILIAS das zentrale Element der hochschulweiten E-Learning-Aktivitäten. Hier haben die Studiengänge ihren eigenen Bereich, in dem zeit- und ortsunabhängig Informationen und Lernmaterialien bereitgestellt werden und die Lehre über Kommunikations- und Kollaborationstools organisiert und betreut wird.

Begleitend zur Lehrveranstaltung (oder auch zum Selbstlernen) finden Sie hier z. B. Unterlagen, Skripte und multimediale Lernmodule und können sich über E-Mail oder Foren mit Dozierenden und KommilitonInnen austauschen. Auch Studienleistungen wie Aufgabenstellung und -abgabe, (Selbst-)Tests oder die Verteilung von Vorlesungsskripten werden über die Lernplattform abgewickelt.

Die Lernplattform der Hochschule erreichen Sie über <http://elearning.hs-albsig.de>. Nach dem Aufruf der Lernplattform sehen Sie den Bereich „ILIAS A-Z“. Dort finden Sie Anleitungen zur Nutzung der Lernplattform. Über den Button „Anmelden“ (oben rechts) kommen Sie nach Eingabe Ihrer Hochschul-Zugangsdaten (s. 1.5.2 Informationstechnik) auf die Lernplattform.

Auf dem Youtube-Kanal finden Sie Videotutorials zur Lernplattform. Auf der Facebook-Seite finden Sie Informationen zu Apps und Tools, die sich für eine Nutzung im Studium eignen.

1.15 Beauftragte der Hochschule

1.15.1 Gleichstellungsbeauftragte

Die Hochschule Albstadt-Sigmaringen hat sich das Ziel gesetzt, eine geschlechtergerechte Hochschule zu sein. Sie fördert die Chancengleichheit für alle Geschlechter, in allen Bereichen der Hochschule.

Die Gleichstellungsbeauftragte und ihre zwei Stellvertreterinnen wirken u.a. bei der Durchsetzung der verfassungsrechtlich gebotenen Chancengleichheit von Frauen und Männern auf allen Ebenen mit, setzen sich gegen Benachteiligungen wegen des Geschlechts und wegen sexueller Belästigung ein. Sie sind Mitglied in verschiedenen Gremien der Hochschule, beraten Studierende und organisieren Veranstaltungen zu Gleichstellungsthemen.

Wenn Sie Fragen haben, sprechen Sie uns an!

Gleichstellungsbeauftragte

Prof. Dr. Christa Schröder

Beauftragte gegen sexuelle Belästigung, Fakultät Life Sciences, Studiengang Pharmatechnik
Tel. 07571/732-8275, schroeder@hs-albsig.de

Stellvertretende Gleichstellungsbeauftragte für den Standort Albstadt

Prof. Dr. Jutta Buttgerit, Studiendekanin Textil- und Bekleidungstechnologie/Textil- und Bekleidungsmanagement, Prodekanin Fakultät Engineering
Tel. 07571/732-9251, buttgerit@hs-albsig.de

Stellvertretende Gleichstellungsbeauftragte für den Standort Sigmaringen

Prof. Dr. Ingrid Müller

Auslandsbeauftragte, Fakultät Life Sciences, Studiengang Pharmatechnik Tel. 07571/732-8462, mueller@hs-albsig.de

Gleichstellungskommission

Gemäß § 4 Abs. 6 des LHG hat die Hochschule Albstadt- Sigmaringen eine Gleichstellungskommission gebildet mit folgenden Aufgaben:

- Unterstützung und Beratung der Gleichstellungsbeauftragten und der Chancengleichheitsbeauftragten
- Unterstützung der Gleichstellungsbeauftragten bei der Kommunikation und Verankerung von Aufgaben der Gleichstellung in den Fakultäten
- Sensibilisierung für die Vielfalt in der Arbeitswelt (z. B. Geschlecht, Kulturelle Herkunft, familiäre Situation) und deren angemessene Berücksichtigung in der Kultur und Arbeit der Hochschule.
- Die Verankerung von genderbezogenen Themen in Forschung und Lehre.

Sollten sie Anliegen an die Gleichstellungskommission haben, wenden sie sich bitte an die Gleichstellungsbeauftragten Prof. Dr. Christa Schröder, Prof. Dr. Jutta Buttgerit und Prof. Dr. Ingrid Müller unter folgender Email: gleichstellungsbeauftragte@hs-albsig.de

1.15.2 Datenschutzbeauftragter

Prof. Dr.- Ing. Klaus Bellendir
Telefon: 07571/732-9243
datenschutzbeauftragter@hs-albsig.de

Datenschutz ist Grundrecht

Gemäß der Charta der Grundrechte der Europäischen Union hat jede Person das Recht auf Schutz der sie betreffenden personenbezogenen Daten. Diese Daten dürfen nur für festgelegte Zwecke und mit Einwilligung der betroffenen Person oder auf Basis einer sonstigen gesetzlichen Grundlage verarbeitet werden. Jede Person hat das Recht, Auskunft über die sie betreffenden erhobenen Daten zu erhalten und die Berichtigung der Daten zu erwirken. Personenbezogene Daten bezeichnen dabei alle Informationen, die sich auf eine identifizierte oder identifizierbare natürliche Person beziehen.

Gesetzliche Regelungen zum Datenschutz sind mit der EU-Datenschutzgrundverordnung (EU-DSGVO) sowie dem Bundesdatenschutzgesetz (BDSG) und dem Landesdatenschutzgesetz Baden-Württemberg (LDSG-BW, gilt für Landesbehörden) vorgegeben.

Aufgabe des Datenschutzes und Zulässigkeit der Datenverarbeitung

Aufgabe des Datenschutzes ist der Schutz des Rechtes auf informationelle Selbstbestimmung. Der Einzelne ist davor zu schützen, dass er durch den Umgang mit seinen personenbezogenen Daten in unzulässiger Weise in seinem Recht beeinträchtigt wird, selbst über die Preisgabe und Verwendung seiner Daten zu bestimmen.

Für die Verarbeitung (Erhebung, Speicherung, Veränderung, Übermittlung, Nutzung, Sperrung, Löschung etc.) personenbezogener Daten gilt grundsätzlich ein „Verbot mit Erlaubnisvorbehalt“: Sie ist nur zulässig, wenn (1) eine Rechtsvorschrift sie erlaubt oder wenn (2) der Betroffene schriftlich eingewilligt hat.

Kontrollinstanz und behördlicher Datenschutzbeauftragter

Aufsichts- und Kontrollinstanz für die Einhaltung der datenschutzrechtlichen Bestimmungen in öffentlichen Einrichtungen ist der Landesdatenschutzbeauftragte des jeweiligen Bundeslandes. Zu den Aufgaben des behördlichen Datenschutzbeauftragten zählen

- die Zusammenarbeit mit der Aufsichtsbehörde,
- die Überwachung der Einhaltung der Datenschutzbestimmungen in der konkreten Behörde/Einrichtung (hier Hochschule) bei Einführung und Anwendung von Verfahren zur Verarbeitung personenbezogener Daten sowie
- die Information und Beratung der Verantwortlichen und Mitarbeiter.

Der Datenschutzbeauftragte berichtet unmittelbar der Behörden-/Hochschulleitung und ist bei der Erfüllung seiner Aufgaben unabhängig und weisungsfrei.

Als behördlicher Datenschutzbeauftragter stehe ich in Fragen des Datenschutzes allen Hochschulangehörigen zur Verfügung. Selbstverständlich werden alle Anfragen, Hinweise und Informationen vertraulich behandelt. Bitte sprechen Sie mich an!

1.15.3 Ethikbeauftragter

Prof. Dr. Clemens Möller
(kommissarisch)
Tel.: 07571/732-8247
clemens.moeller@hs-albsig.de

Für alle Hochschulen für Angewandte Wissenschaften Baden-Württembergs gibt es ein Referat für Technik-, Wissenschafts- und Wirtschaftsethik sowie ein Netzwerk Hochschule für Nachhaltige Entwicklung. Es fördert Vorträge und Seminare an den einzelnen Hochschulen, veranstaltet zentrale Seminare für Studierende und führt Mailing-Listen. Darüber hinaus besteht die Möglichkeit, sich die Teilnahme an einschlägigen Veranstaltungen zu Ethik und nachhaltiger Entwicklung sowie aktive Arbeit (z. B. Hausarbeiten) bescheinigen zu lassen und im Verlauf des Studiums das benotete Zertifikat „Ethikum“ zu erwerben (ca. 200 Stunden Arbeitsumfang). Der Ethikbeauftragte nimmt Anregungen, Wünsche oder Fragen gern entgegen.

1.15.4 Beauftragter für Studierende mit Behinderung oder chronischer Erkrankung

Aufgabe der Beauftragten ist es, Studierenden mit Behinderungen und chronischen Erkrankungen ein gleichberechtigtes und selbständiges Studium sowie die Teilnahme am studentischen Leben zu ermöglichen. Oftmals ist für diese Studierende der Weg von der Einschreibung bis zum erfolgreichen Studienabschluss voller Hürden, bei deren Bewältigung Ihnen die/der Beauftragte für Studierende mit Behinderungen und chronischen Erkrankungen zur Seite stehen möchte.

Wir beraten Sie gerne zu Fragen wie:

- Bewerbung und Zulassung
- Studienbedingungen und Studienorganisation
- Barriere- und Diskriminierungsfreiheit im Studium
- Nachteilsausgleich bei Prüfungen

Persönliche Beratung

Die Beratung ist vertraulich, unabhängig und freiwillig. Ihre Fragen und Bedürfnisse stehen im Vordergrund. Wir beraten Sie vor und während Ihres Studiums. Sie können sich telefonisch, persönlich oder per Mail (studium-mit-behinderung@hs-albsig.de) an uns wenden.

Wenn von Ihrer Seite gewünscht, beziehen wir auch Ansprechpartner aus anderen Bereichen der Hochschule gerne mit in die Beratung ein oder holen selbst Informationen bei beratenden Stellen für Sie ein.

Die aktuellen Kontaktdaten der Beauftragten finden Sie hier:

<https://www.hs-albsig.de/hochschule/organisation/beauftragte-und-ansprechpartner/beauftraeuer-studierende-mit-behinderungen-und-chronischen-erkrankungen>

1.15.5 Ansprechpartner für Fragen in Zusammenhang mit sexueller Belästigung

Das Thema der sexuellen Gewalt und Belästigung wird an der Hochschule Albstadt-Sigmaringen sehr ernst genommen. Ein wertschätzender Umgang miteinander ist für uns selbstverständlich. Es ist die Aufgabe aller Hochschulangehörigen, die Grenzen anderer zu achten und bei Grenzverletzungen entsprechend aktiv zu reagieren.

Sexuelle Belästigung und Diskriminierung kann jeden und jede betreffen und ist kein Tabuthema. Die Schwelle zur Belästigung ist individuell. Bleiben Sie mit dem Geschehenen nicht allein und sprechen Sie mit einer Person ihres Vertrauens oder wenden Sie sich an die Beauftragten für sexuelle Belästigung.

Weibliche Vertreterin:

Prof. Dr. Christa Schröder
Professorin der Fakultät Life Sciences
Tel.: 07571/732-8275
schroeder@hs-albsig.de

Männlicher Vertreter:

Thomas Lorenz
Mitarbeiter der Fakultät Business Science and Management
Tel.: 07571/732-8307
lorenz@hs-albsig.de

Sie finden die aktuelle Liste der Beauftragten im Intranet der Hochschule unter:
https://intranet.hs-albsig.de/hochschule/Organisation/verwaltung/intranet/Seiten/Intranet_Verwaltung.aspx
--> Ansprechpartner - Beauftragte

1.15.6 Ansprechpartnerin für Fragen in Zusammenhang mit Antidiskriminierung

Die Hochschule Albstadt-Sigmaringen pflegt eine Willkommenskultur gegenüber allen Menschen, unabhängig der Hautfarbe, der Herkunft, der Religion, dem Alter, dem Geschlecht oder sonstigen hier nicht explizit aufgeführten Diversitätsmerkmalen. Verhaltensweisen, die dieser Willkommenskultur entgegenstehen, wie z. B. Mobbing, Diskriminierung oder sexuelle Belästigung, sind und werden an der Hochschule nicht geduldet.

Diese in einer Gesellschaft selbstverständliche Vielfalt ist von der Hochschule erwünscht und wird unterstützt. Dennoch kommt es zu Situationen, in denen diese Selbstverständlichkeit infrage gestellt wird und Menschen Homophobie, Rassismus, Sexismus oder Diskriminierung aufgrund von Religion, körperlichen Fähigkeiten, sozialer Lage oder ihres Alters erleben. Dagegen treten wir entschieden ein!

Ansprechpartnerin:

Prof. Dr. Christa Schröder
Professorin der Fakultät Life Sciences
Tel.: 07571/732-8275
schroeder@hs-albsig.de

2 Organisation des Studiums

2.1 Ansprechpartner Studentische Abteilung

Leiterin der Studentischen Abteilung: Sabine Leu
Dipl.-Verwaltungswirtin (FH)
Tel.: 07571/732-9208
leu@hs-albsig.de
Standort Albstadt, Gebäude 204, Raum 104
Termine nach Vereinbarung

Standort Albstadt, Gebäude 204

Studierendensekretariat	Sabine Roth Tel.: 07571/732-9233 roth@hs-albsig.de Raum 103	Jasmin Stauß Tel.: 07571/732-9236 staussj@hs-albsig.de Raum 103
Prüfungssekretariat	Ursula Löffler Tel.: 07571/732-9203 loeffler@hs-albsig.de Raum 105	Nadine Eppler Tel.: 07571/732-9246 epplern@hs-albsig.de Raum 105

Standort Sigmaringen, Gebäude 109

Studierendensekretariat	Eva Kastern Tel.: 07571/732-8224 kastern@hs-albsig.de Raum 940	
Prüfungssekretariat	Evelin Arnold Tel.: 07571/732-8223 arnold@hs-albsig.de Raum 941	Jutta Zilian Tel.: 07571/732-8228 zilian@hs-albsig.de Raum 941

Öffnungszeiten

Die Öffnungszeiten der Studentischen Abteilung an beiden Standorten entnehmen Sie bitte unserer Homepage unter <https://www.hs-albsig.de/studieninfos/im-studium/studentische-abteilung/oeffnungszeiten-kontakt>.

Gerne können Sie uns zu Ihrem Anliegen auch eine E-Mail schreiben. Unsere Kontaktdaten finden Sie ebenfalls auf unserer Homepage unter <https://www.hs-albsig.de/studieninfos/im-studium/studentische-abteilung/oeffnungszeiten-kontakt>.

2.2 Checkliste für Studienanfänger

Jetzt erledigen:

- Anmelden am Hochschulstandort
- Ermäßigung fürs Telefon beantragen
- Anmelden Radio/Fernsehen
- Überweisung Semesterbeitrag (vor der Einschreibung!)
- Einschreibung
- Terminplan besorgen (Semestertermine!)
- Semesteranschrift an die Hochschule geben
- BAföG beantragen
- Parkplatzprobleme?

Gegen Semesterende:

- Prüfungsmeldungen kontrollieren (Terminplan beachten!)
- Rückmelden

Wo?

- Einwohnermeldeamt
- Sozialamt/Telekom
- GEZ (Formulare bei Banken / Sparkassen)
- Bank / Sparkasse (Eingangsstempel / Beleg)
- Studierendensekretariat
Albstadt: Gebäude 204 / Frau Roth
Sigmaringen: Gebäude 109/ Frau Kastern
- Homepage
- Studierendensekretariat
- Studierendenwerk Tübingen-Hohenheim
- ASTA fragen
- Prüfungssekretariat
Albstadt: Gebäude 204 / Frau Löffler
Sigmaringen: Gebäude 109 / Frau Arnold
per Überweisung des Semesterbeitrags,
anschließend Ausweis an einer der
Validierungsstationen der Hochschule
validieren

2.3 Leitfaden für das Studium

Wichtige Regelungen u. a. der Studien- und Prüfungsordnung (StuPO) der Hochschule Albstadt-Sigmaringen, die Sie unbedingt kennen sollten!

Schlagwort	Was ist zu beachten?	Nachzulesen in *										
Allgemeines												
Online-Portal	Unter https://qis.hs-albsig.de finden Sie unser Online-Portal. Hier haben Sie die Möglichkeit, verschiedene Verwaltungsaufgaben rund ums Studium bequem von zu Hause durchzuführen.											
Änderung der Adresse, Anschrift oder des Namens	Bitte unbedingt j e d e Anschrift- und Telefonänderung (Heimat + Semester) der Hochschule mitteilen! Entweder im Studierendensekretariat mit der Immatrikulation oder über das Online-Portal.											
BAföG	Über unser Online-Portal können Sie sich eine EDV-Bescheinigung nach § 9 BAföG für das Amt für Ausbildungsförderung ausdrucken. Der i. d. R. nach dem 4. Fachsemester zu erbringende Leistungsnachweis nach § 48 BAföG wird vom Prüfungssekretariat auf Anfrage ausgestellt.											
Chipkarte als Studierendenausweis	Mit Ihren Immatrikulationsunterlagen haben Sie eine Chipkarte erhalten. Diese dient als Studierendenausweis.											
Gebühren	<table border="0"> <tr> <td>Verlorener Studierendenausweis/Chipkarte:</td> <td>11,00 €</td> </tr> <tr> <td>Zusätzliche Ausstellung einer Studienbescheinigung:</td> <td>9,00 €</td> </tr> <tr> <td>Verspätete Rückmeldung:</td> <td>50,00 €</td> </tr> <tr> <td>Prüfungsanmeldung in der Nachfrist:</td> <td>15,00 €</td> </tr> <tr> <td>Beglaubigungen von Schulzeugnissen unabhängig von der Seitenzahl:</td> <td>2,20 €</td> </tr> </table>	Verlorener Studierendenausweis/Chipkarte:	11,00 €	Zusätzliche Ausstellung einer Studienbescheinigung:	9,00 €	Verspätete Rückmeldung:	50,00 €	Prüfungsanmeldung in der Nachfrist:	15,00 €	Beglaubigungen von Schulzeugnissen unabhängig von der Seitenzahl:	2,20 €	
Verlorener Studierendenausweis/Chipkarte:	11,00 €											
Zusätzliche Ausstellung einer Studienbescheinigung:	9,00 €											
Verspätete Rückmeldung:	50,00 €											
Prüfungsanmeldung in der Nachfrist:	15,00 €											
Beglaubigungen von Schulzeugnissen unabhängig von der Seitenzahl:	2,20 €											
Rückmeldung												
	Die Rückmeldung gilt mit der Bezahlung des Semesterbeitrags als vollzogen. Die Bezahlung ist innerhalb der Rückmeldefrist mittels Überweisung durchzuführen. Nach erfolgtem Geldeingang können Sie Ihre gültigen Immatrikulationsbescheinigungen direkt über unser Online-Portal ausdrucken.											
Semesterbeitrag	<table border="0"> <tr> <td>Der Semesterbeitrag setzt sich zusammen aus dem Verwaltungskostenbeitrag</td> <td>70,00 €</td> </tr> <tr> <td>dem Studierendenwerksbeitrag</td> <td>67,80 €</td> </tr> <tr> <td>(inkl. 17,10 € Solidaritätsbeitrag zum naldo-Semesterticket) sowie dem Studierendenbeitrag zur Verfassten Studierendenschaft</td> <td>10,30 €</td> </tr> <tr> <td>Gesamtbeitrag</td> <td>148,10 €</td> </tr> </table>	Der Semesterbeitrag setzt sich zusammen aus dem Verwaltungskostenbeitrag	70,00 €	dem Studierendenwerksbeitrag	67,80 €	(inkl. 17,10 € Solidaritätsbeitrag zum naldo-Semesterticket) sowie dem Studierendenbeitrag zur Verfassten Studierendenschaft	10,30 €	Gesamtbeitrag	148,10 €			
Der Semesterbeitrag setzt sich zusammen aus dem Verwaltungskostenbeitrag	70,00 €											
dem Studierendenwerksbeitrag	67,80 €											
(inkl. 17,10 € Solidaritätsbeitrag zum naldo-Semesterticket) sowie dem Studierendenbeitrag zur Verfassten Studierendenschaft	10,30 €											
Gesamtbeitrag	148,10 €											
Prüfungswesen												
Anerkennung von Prüfungsleistungen aus früheren Studienzeiten	Mit dem Antrag auf Anerkennung von Prüfungsleistungen aus einem vorherigen Studium (intern oder extern) sind Notendokumente vorzulegen, die von der Hochschule durch Stempel und Unterschrift bestätigt sind.	§ 22 StuPO (Bachelor) § 19 StuPO (Master)										
Studentische Anträge	<ul style="list-style-type: none"> • für die Anerkennung von Prüfungsleistungen anderer Hochschulen • auf Klausureinsicht Frist: spätestens vier Wochen nach Vorlesungsbeginn • auf Beurlaubung Frist: rechtzeitig vor der Rückmeldung, spätestens unverzüglich nach Eintritt des Beurlaubungsgrundes • für Sonderklausuren, auf Mitschreiben von Prüfungsleistungen in anderen Fakultäten oder Klausuren in Abweichung von der StuPO während des Semesters jederzeit möglich. 	§ 61 LHG										

Schlagwort	Was ist zu beachten?	Nachzulesen in *
Anmeldung zu Modul- bzw. Modulteilprüfungen	Erfolgt automatisch während des gesamten Studiums für alle in der StuPO festgelegten Studien- und Prüfungsleistungen. Ausnahme: Sie müssen sich selbst schriftlich anmelden: - für Prüfungen im integrierten Studiensemester - für Zusatzfächer, Sonderklausuren, Wahlpflichtfächer, usw. Wichtig: Bitte beachten Sie hierzu die E-Mails	§ 14 StuPO (Bachelor) § 11 StuPO (Master)
Klausuren	Voraussetzung für die Teilnahme: Vorlage des gültigen Studierendenausweises/Chipkarte	
Prüfungsanspruch / Prüfungsergebnisse während des praktischen Studiensemesters	Die Teilnahme an Modul- bzw. Modulteilprüfungen im integrierten Studiensemester ist im Besonderen Teil der Studien- und Prüfungsordnung geregelt. Einen aktuellen Notenspiegel können Sie sich bei Bedarf über unser Online-Portal ausdrucken.	§ 8 Abs. 8 StuPO (Bachelor)
Zulassung zum Hauptstudium	Die Zulassungsvoraussetzungen zu den Modul- bzw. Modulteilprüfungen des Hauptstudiums sind im Besonderen Teil geregelt.	§ 14 Abs. 2 StuPO (Bachelor)
Zeugnis Bachelorzwischenprüfung	Ein Zeugnis wird automatisch erstellt, sobald alle Modul- bzw. Modulteilprüfungen des Grundstudiums erfolgreich erbracht sind. Bitte wenden Sie sich an Ihr Prüfungssekretariat.	§ 24 StuPO (Bachelor)
Exmatrikulation auf Antrag	Der Antrag auf Exmatrikulation ist beim Studierendensekretariat erhältlich. Die Antragstellung ist jederzeit möglich.	§ 62 Abs. 4 LHG
Exmatrikulation auf von Amts wegen zum Ende des Semesters	Erfolgt zum Beispiel aus folgenden Gründen: - Verlust des Prüfungsanspruchs / Nichteinhaltung von Prüfungsfristen - keine Rückmeldung - Nichterfüllung der Krankenversicherungspflicht	§ 62 LHG

Für weitere Informationen sind wir im Studierenden- und Prüfungssekretariat gerne für Sie da!

	IN ALBSTADT		IN SIGMARINGEN	
Prüfungssekretariat	Frau Löffler	Tel.: 07571/732-9203	Frau Arnold	Tel.: 07571/732-8223
	Frau Eppler	Tel.: 07571/732-9246	Frau Zilian	Tel.: 07571/732-8228
Studierendensekretariat	Frau Roth	Tel.: 07571/732-9233	Frau Kastern	Tel.: 07571/732-8224
	Frau Stauß	Tel.: 07571/732-9236		

(Stand: September 2020)

LHG: Gesetz über die Hochschulen in Baden-Württemberg (Landeshochschulgesetz - LHG) i. d. gültigen Fassung
StuPO: Studien- und Prüfungsordnung für Studiengänge der Hochschule Albstadt-Sigmaringen je Abschluss

2.4 Ansprechpartner im Studienalltag

Aufgabenbereich	Auskunftgebende Stelle	Wo?
Anerkennung von erbrachten Leistungen an anderen Hochschulen und Anrechnung außerhochschulischer Kompetenzen	Prüfungssekretariat Formular unter: www.hs-albsig.de	https://www.hs-albsig.de/studieninfos/im-studium/studentische-abteilung/oeffnungszeiten-kontakt
Auslandsstudium /-praktikum	International Office	Frau Dr. Bast Sigmaringen, Gebäude 109, Raum 943 Tel.: 07571/732-8281 (Di. + Do.) Albstadt, Gebäude 204, Raum 211 Tel.: 07571/732-9205 (Mo. + Mi.)
Ausländische Bewerber/-innen aus EU-Staaten und Ausländische Bewerber/ -innen mit deutscher Hochschulzugangsberechtigung	Studierendensekretariat	https://www.hs-albsig.de/studieninfos/im-studium/studentische-abteilung/oeffnungszeiten-kontakt
Ausländische Bewerber/-innen ohne deutsche Hochschulzugangsberechtigung	Studienkolleg Konstanz Braunegger Str. 55, 78462 Konstanz Tel.: 07531/206-361	
BAföG	Amt für Ausbildungsförderung Listplatz 1, 72764 Reutlingen oder Postfach 25 05, 72715 Reutlingen Tel.: 07121/68088-0 Sprechzeiten: siehe Aushang Verwaltung und unter www.hs-albsig.de/semestertermine	
Beglaubigung von Urkunden: <ul style="list-style-type: none">• Allgemein• bei Verfahren, die zum Aufgabenbereich der Hochschule gehören	Stadt-/Gemeindeverwaltungen Studierendensekretariat/ Prüfungssekretariat	Albstadt: Gebäude 204, Raum 103 + 105 Sigmaringen: Gebäude 109, Raum 940 + 941
Bescheinigung von Studienzeiten	Studierendensekretariat	https://www.hs-albsig.de/studieninfos/im-studium/studentische-abteilung/oeffnungszeiten-kontakt
Bibliothek	Bibliothek	Albstadt: Tel.: 07571/732-9180 Sigmaringen: Tel.: 07571/732-8180
E-Mail Adresse	Informationstechnik (IT)	Herr Leibold Albstadt, Gebäude 204, Raum 206 Tel.: 07571/732-9245 Herr Wirschun Albstadt, Gebäude 204, Raum 203 Tel.: 07571/732-9230
Exmatrikulation	Studierendensekretariat	https://www.hs-albsig.de/studieninfos/im-studium/studentische-abteilung/oeffnungszeiten-kontakt
Gasthörer/-innen	Studierendensekretariat	https://www.hs-albsig.de/studieninfos/im-studium/studentische-abteilung/oeffnungszeiten-kontakt
Familiengerechte Hochschule	Rektorat	http://www.hs-albsig.de/fgh
Fundsachen	Telefon- und Postzentrale	Albstadt: Gebäude 205 Tel.: 07571/732-9200 Sigmaringen: Gebäude 101 Tel.: 07571/732-8200

Wintersemester 2020/21

Aufgabenbereich	Auskunftgebende Stelle	Wo?
Immatrikulation	Studierendensekretariat	https://www.hs-albsig.de/studieninfos/im-studium/studentische-abteilung/oeffnungszeiten-kontakt
Informationsmaterial • allgemein • Studium im Ausland	Telefonzentrale International Office	Telefonzentrale, Albstadt, Gebäude 205, Tel.: 07571/732-9200 Frau Dr. Bast Sigmaringen, Gebäude 109, Raum 943 Tel.: 07571/732-8281 (Mo + Di.) Albstadt, Gebäude 204, Raum 211 Tel.: 07571/732-9205 (Mi. - Fr.)
Internationaler Studierendenausweis (ISIC)	AStA	Albstadt: Tel.: 07571/732-9198 Sigmaringen Tel.: 07571/732-8268
Internetzugang	Informationstechnik (IT)	Albstadt: Herr Leibold, Gebäude 204, Raum 206 Tel.: 07571/ 732-9245 leibold@hs-albsig.de Albstadt: Herr Wirschun, Gebäude 204, Raum 203 Tel.: 07571/ 732-9230 wirschun@hs-albsig.de
Kopiergeräte	Informationstechnik (IT)	Herr Wolpert Albstadt, Gebäude 204, Raum 205 Tel.: 07571/732-9528
Planung der beruflichen Entwicklung nach dem Studium	Career Center	careercenter@hs-albsig.de
Praktische Studiensemester	Praktikantenamt / Praktikantenamtsleiter des jeweiligen Studienganges	
Prüfungen	Prüfungssekretariat	https://www.hs-albsig.de/studieninfos/im-studium/studentische-abteilung/oeffnungszeiten-kontakt
Rückmeldung	Studierendensekretariat	https://www.hs-albsig.de/studieninfos/im-studium/studentische-abteilung/oeffnungszeiten-kontakt
Studierendenausweis/Chipkarte	Studierendensekretariat	https://www.hs-albsig.de/studieninfos/im-studium/studentische-abteilung/oeffnungszeiten-kontakt
Studierendensport	AStA	Albstadt: Tel.: 07571/732-9198 Sigmaringen: Tel.: 07571/732-8268
Studiengangwechsel	Studierendensekretariat	https://www.hs-albsig.de/studieninfos/im-studium/studentische-abteilung/oeffnungszeiten-kontakt
Studienpläne	über die Internetseiten der einzelnen Studiengänge	
Studien- und Prüfungsordnung	im Internet unter: www.hs-albsig.de	
Studieren in individueller Teilzeit (iTz)	Projektleiter FlexiStart	Herr Hesse, Sigmaringen, Geb. 109, Raum 942 Telefon: 07571 / 732-8280
Zimmersuche - Zimmerangebot	Zusatzangebot des Studierendenwerks Tübingen-Hohenheim unter http://www.my-stuwe.de/wohnen	Studierendenwerk Tübingen-Hohenheim Tel.: 07071 / 9697-0

2.5 Studieren mit Familienpflichten



Seit 2010 trägt die Hochschule Albstadt-Sigmaringen das Zertifikat „audit familiengerechte hochschule“. Familienfreundlichkeit ist an unserer Hochschule fest verankert und wir werden diesen Bereich auch in Zukunft weiterentwickeln und stärken.

Wussten Sie schon, dass ...

- Studierende mit Familienpflichten bei der Terminwahl für Seminare, Projektarbeiten, Praktika u. ä. Vorrang haben? Sprechen Sie die Lehrenden frühzeitig darauf an.
- Sie eine Vielzahl der Vorlesungsdokumente von zu Hause abrufen können?
- Ihr Kind bis zur Vollendung des 10. Lebensjahres ein kostenloses Essen erhält?

Informationen rund um die Themen...

- Prüfungen, Beurlaubung, bevorzugte Terminvergabe, Praxissemester mit Kind...
- Finanzierung (BAföG, Zuschüsse, Kindergeld, Elterngeld...)
- Kinderbetreuung (Träger Kindergärten/-tagesstätten, Tagespflege, Ferienbetreuung...)
- Pflege (Beratung, gesetzliche Regelungen...)

finden Sie auf unserer Homepage unter www.hs-albsig.de/fgh.

Neues Mutterschutzgesetz ab 01.01.2018 in Kraft

Was ist neu für Sie als (werdende) Mutter? – das Wichtigste in Kürze

- Möglichkeit zum Verzicht auf die Schutzfrist nach der Entbindung: Sie dürfen bereits in der Schutzfrist nach der Entbindung wieder an der HS tätig werden, wenn Sie möchten.
- Verbot der Nacharbeit und der Sonn- und Feiertagsarbeit: Sie dürfen an der HS nicht zwischen 20 und 6 Uhr bzw. an Sonn- und Feiertagen aus Studiengründen tätig sein.
- An Veranstaltungen dürfen Sie bis 22 Uhr teilnehmen, wenn Sie ausdrücklich wollen, es für Ihr Studium nötig ist und eine Gefährdung ausgeschlossen ist.
- Die HS hat die Pflicht zur gesundheitsschützenden Gestaltung der Arbeitsbedingungen schwangerer/stillender Frauen gemäß den Festlegungen der Gefährdungsbeurteilung.
- Der Mutterschutz wird bei der Gefährdungsbeurteilung explizit berücksichtigt.
- Bei der Arbeit mit bestimmten Gefahrstoffen bzw. Belastungen hat eine Anpassung Vorrang vor der Freistellung (für schwangere und stillende Frauen).
- Schwangere Frauen sollen der HS ihre Schwangerschaft und den voraussichtlichen Tag der Entbindung so früh wie möglich mitteilen sowie ggf., dass sie stillen.

Ihre Ansprechpartnerin bei Fragen rund um das Thema „Studieren mit Familienpflichten“:

Christina Sick
Gebäude 101, Raum 102
Tel.: 07571/732-8314
familienfreundlichkeit@hs-albsig.de

2.6 Termine

Dienstag,	01.09.2020	Beginn des Verwaltungssemesters Wintersemester 2020/2021
Montag,	28.09.2020	Beginn Propädeutikum Wintersemester 2020/2021
Montag,	12.10.2020	Begrüßung der Studienanfänger*innen
Montag,	12.10.2020	Vorlesungsbeginn
ab Montag,	30.11.2020	Unter https://qis.hs-albsig.de Bereitstellung der Info über die automatisch angemeldeten Prüfungen im WS 2020/2021 Bitte kontrollieren Sie Ihre individuelle Prüfungsanmeldung!
	Hinweis:	
Montag, bis Freitag,	30.11.2020 11.12.2020	Zeitraum für die Anmeldung zu Prüfungen außerhalb der automatischen Prüfungsanmeldung Dieser Zeitraum betrifft nur Studierende, die sich z. B. im <u>Auslands- oder Praxissemester</u> befinden, <u>Wahlpflichtmodule</u> anmelden müssen oder die Anmeldung von <u>Zusatzfächern</u> wünschen.
	Hinweis:	
bis Freitag,	18.12.2020	Gebührenpflichtige Nachfrist zur Prüfungsanmeldung
Freitag,	15.01.2021	Letzter Rücktrittstermin für Prüfungen (betrifft nur PO-Versionen 17.1 und früher)
Samstag,	30.01.2021	Vorlesungsende für alle Studierenden
Montag bis Samstag, optional bis Samstag,	01.02.2021 13.02.2021 20.02.2021	Prüfungszeitraum laut Prüfungsplan
bis Montag,	01.02.2021	Bezahlung des Semesterbeitrags für die Rückmeldung zum Sommersemester 2021
Sonntag,	28.02.2021	Ende des Verwaltungssemesters Wintersemester 2020/2021
Montag,	01.03.2021	Beginn Propädeutikum Sommersemester 2021
Montag,	15.03.2021	Vorlesungsbeginn Sommersemester 2021

Die Termine für die **vor- und nachbereitenden Blockveranstaltungen des Integrierten Praktischen Studienseesters** entnehmen Sie bitte den Aushängen Ihrer Studiengänge.

Vorlesungsfreie Tage:

Samstag,	03.10.2020	Tag der Deutschen Einheit (Feiertag)
Sonntag,	01.11.2020	Allerheiligen (Feiertag)
Donnerstag, bis Mittwoch,	24.12.2020 06.01.2021	Weihnachten/Neujahr (Feiertage und vorlesungsfreie Zeit)

2.7 Praktikantenämter

Studiengang	Praktikantenamtsleiter
Betriebswirtschaft	Prof. Dr. Schmidt-Endrullis, Tel.: 07571/732-8323 schmidte@hs-albsig.de Prof. Dr. Stefan Ruf, Tel.: 07571/732-8329 rufs@hs-albsig.de.
Bioanalytik	Prof. Dr. Thole Züchner, Tel.: 07571/732-8240 zuechner@hs-albsig.de
Energiewirtschaft und Management	Prof. Dr. Stefan Ruf, Tel.: 07571/732-8329 rufs@hs-albsig.de.
Facility Management/ Smart Building Engineering and Management	Prof. Dr. Martin Brillinger, Tel.: 07571/732-8237 brillinger@hs-albsig.de Prof. Dr. Markus Lehmann, Tel.: 07571/732-8274 lehmann@hs-albsig.de
IT Security	Prof. Dr. Walter Hower, Tel.: 07571/732-9424 hower@hs-albsig.de
Lebensmittel, Ernährung, Hygiene	Prof. Dr. Christian Gerhards, Tel.: 07571/732-8580 gerhardsc@hs-albsig.de Prof. Dr. Peter Schwarz, Tel.: 07571/732-8264 schwarz@hs-albsig.de
Maschinenbau	Prof. Dr. Hansjürg Stiele, Tel.: 07571/732-9583 stiele@hs-albsig.de
Material und Process Engineering	Prof. Petra Schneider, Tel.: 07571/732-9195 petra.schneider@hs-albsig.de
Pharmatechnik	Prof. Dr. Ralph Gauges, Tel.: 07571/732-8232 gauges@hs-albsig.de Prof. Dr. Karsten Köhler, Tel.: 07571/732-8290 koehler@hs-albsig.de
Technische Informatik/Technische Informatik berufsbegleitend	Prof. Dr. Walter Hower, Tel.: 07571/732-9424 hower@hs-albsig.de
Textil- und Bekleidungstechnologie	Prof. Sven Gerhards, Tel.: 07571/732-9258 gerhards@hs-albsig.de
Werkstoff- und Prozesstechnik	Prof. Dr. Hansjürg Stiele, Tel.: 07571/732-9583 stiele@hs-albsig.de
Wirtschaftsinformatik	Prof. Dr. Walter Hower, Tel.: 07571/732-9424 hower@hs-albsig.de
Wirtschaftsingenieurwesen	Prof. Dr. Michael Hinschläger, Tel.: 07571/732-9215 hin@hs-albsig.de

2.8 Prüfungen

2.8.1. Prüfungsausschüsse

Zentraler Prüfungsausschuss

Vorsitz: Prof. Dr. Clemens Möller
Tel.: 07571/732-8247
moellerc@hs-albsig.de

Prüfungsausschüsse der Studiengänge

Studiengang (Bachelor)	Vorsitzende
Betriebswirtschaft	Prof. Dr. Christoph Siepermann, Tel.: 07571/732-8328 siepermann@hs-albsig.de
Bioanalytik	Prof. Dr. Carola Pickhardt, Tel.: 07571/732-8284 pickhardt@hs-albsig.de
Energiewirtschaft und Management	Prof. Dr. Christoph Siepermann, Tel.: 07571/732-8328 siepermann@hs-albsig.de
Facility Management	Prof. Dr. Carola Pickhardt, Tel.: 07571/732-8284 pickhardt@hs-albsig.de
IT Security	Prof. Dr. Walter Hower, Tel.: 07571/732-9424 hower@hs-albsig.de
Lebensmittel, Ernährung, Hygiene	Prof. Dr. Carola Pickhardt, Tel.: 07571/732-8284 pickhardt@hs-albsig.de
Maschinenbau	Prof. Dr. Fabian Graefe, Tel.: 07571/732-9165 graefe@hs-albsig.de
Material and Process Engineering	Prof. Dr. Jörn Felix Lübben, Tel.: 07571/732-9565 luebben@hs-albsig.de
Pharmatechnik	Prof. Dr. Carola Pickhardt, Tel.: 07571/732-8284 pickhardt@hs-albsig.de
Smart Building Engineering and Management	Prof. Dr. Carola Pickhardt, Tel.: 07571/732-8284 pickhardt@hs-albsig.de
Technische Informatik	Prof. Dr. Walter Hower, Tel.: 07571/732-9424 hower@hs-albsig.de
Textil- und Bekleidungstechnologie	Prof. Matthias Kimmerle, Tel.: 07571/732-9566 kimmerle@hs-albsig.de
Werkstoff- und Prozesstechnik	Prof. Dr. Fabian Graefe, Tel.: 07571/732-9165 graefe@hs-albsig.de
Wirtschaftsinformatik	Prof. Dr. Walter Hower, Tel.: 07571/732-9424 hower@hs-albsig.de
Wirtschaftsingenieurwesen	Prof. Dr. Martin Waßmann, Tel.: 07571/732-9344 wassmann@hs-albsig.de

Studiengang (Master)	Vorsitzende
Betriebswirtschaft und Management	Prof. Dr. Christoph Siepermann, Tel.: 07571/732-8328 siepermann@hs-albsig.de
Biomedical Sciences	Prof. Dr. Carola Pickhardt, Tel.: 07571/732-8284 pickhardt@hs-albsig.de
Business and Security Analytics	Prof. Dr. Walter Hower, Tel.: 07571/732-9424 hower@hs-albsig.de
Data Science	Prof. Dr. Thomas Eppler, Tel.: 07571/732-9173 eppler@hs-albsig.de
Digitale Forensik	Prof. Dr. Martin Rieger, Tel.: 07571/732-9124 rieger@hs-albsig.de
Facility and Process Design	Prof. Dr. Carola Pickhardt, Tel.: 07571/732-8284 pickhardt@hs-albsig.de
IT Governance, Risk and Compliance Management	Prof. Dr. Stefan Ruf, Tel.: 07571/732-8329 rufs@hs-albsig.de
Maschinenbau - Rechnerunterstützte Produkterstellung	Prof. Dr. Fabian Graefe, Tel.: 07571/732-9165 graefe@hs-albsig.de
Systems Engineering	Prof. Dr. Walter Hower, Tel.: 07571/732-9424 hower@hs-albsig.de
Textil- und Bekleidungsmanagement	Prof. Matthias Kimmerle, Tel.: 07571/732-9566 kimmerle@hs-albsig.de
Wirtschaftsingenieurwesen	Prof. Dr. Lutz Sommer, Tel.: 07571/732-9531 sommer@hs-albsig.de

2.8.2 Prüfungssekretariate

Standort Albstadt:
Ursula Löffler
Tel.: 07571/732-9203
loeffler@hs-albsig.de

Standort Sigmaringen:
Evelin Arnold
Tel.: 07571/732-8223
arnold@hs-albsig.de

Jutta Zilian
Tel.: 07571/732-8228
zilian@hs-albsig.de

2.8.3 Online-Notenabfrage

Jeder Studierende der Hochschule Albstadt-Sigmaringen kann den Dienst der Online-Notenabfrage nutzen.

Unter

<https://qis.hs-albsig.de>

steht dieser Dienst zur Verfügung.

2.9 Online-Servicefunktionen

Folgende Online-Servicefunktionen stehen unter <https://qis.hs-albsig.de> zur Verfügung:

(1) Verifikation von Studienbescheinigungen

Jede erzeugte Bescheinigung besitzt eine eindeutige Verifikationsnummer. Mithilfe dieser Nummer kann von Ämtern die Echtheit der Bescheinigung überprüft werden.

(2) Allgemeine Verwaltung

- Kontaktdaten – Adresse ändern
Hier besteht die Möglichkeit, folgende Änderungen in den persönlichen Stammdaten vorzunehmen:
Korrespondenzadresse wählen
Heimatadresse
Semesteradresse
E-Mail-Adressen
Telefon- und Faxnummern

(3) Studiumsverwaltung

- Angaben zur amtlichen Statistik
(Da sich diese Funktion aktuell noch in der Überarbeitung befindet, setzen Sie sich bei aus Ihrer Sicht erforderlichen Änderungen vor der Erfassung bitte mit dem für Sie zuständigen Studierendensekretariat in Verbindung.)
- Gebühren-Konto
- Studienbescheinigungen für alle Semester
- Datenkontrollblatt

(4) Prüfungsverwaltung

- Info über angemeldete Prüfungen
- Info über abgemeldete Prüfungen
- Notenspiegel

Unter dem Link https://qis.hs-albsig.de/QIS/images/helpdoc/qisneu_studi.pdf finden Sie eine kleine Übersicht über die Oberfläche unserer Online-Servicefunktionen in Form von Bildschirm-Auszügen mit Erläuterungen.

Falls Sie Probleme mit der Anwendung oder sonstige Fragen haben wenden Sie sich bitte an die Mitarbeiterinnen der Studentischen Abteilung Ihres Studienorts oder schreiben Sie eine E-Mail mit Angabe Ihrer Matrikelnummer an qis@hs-albsig.de.

2.10 Chipkarte / Studierendenausweis

Die Hochschule Albstadt-Sigmaringen hat eine multifunktionale Chipkarte als Studierendenausweis.

Die Chipkarte erfüllt folgende Funktionen:

- Ausweisfunktion (Gültigkeit kann nach erfolgter der Rückmeldung durch Bezahlung des Semesterbeitrages an einer der Validierungsstationen unserer Hochschule aktualisiert werden)
- Bezahlungsfunktion in der Mensa
- Bibliotheksausweis
- Identifikation an den Druck- und Kopiergeräten
- Identifikation bei der Aufbuchung des Druck- und Kopierkontos
- Zugangskontrolle im Gebäude 109 in Sigmaringen

Die Studierenden der **Uni Tübingen**, der **Uni Hohenheim**, der Hochschulen **Albstadt-Sigmaringen**, **Reutlingen**, **Rottenburg**, **Nürtingen-Geislingen** und **Trossingen** können die Karte für die Mensa **hochschulübergreifend** nutzen (s. Hochschulregion Tübingen-Hohenheim).

Die erstmalige Bereitstellung der Chipkarte ist gebührenfrei!

Für die Neuausstellung eines Studierendenausweises (bei Verlust oder Beschädigung etc.) wird eine Gebühr von 11 Euro erhoben.



2.11 Wohnheime für Studierende

Standort Albstadt

Das Studierendenwerk Tübingen-Hohenheim bietet in Albstadt-Ebingen Zimmer im Studierendenwohnheim an:

Poststraße 22/1
72458 Albstadt-Ebingen

Lage:

ca. 5 Minuten Fußweg zur Hochschule
ca. 2 Minuten Fußweg zum Bahnhof Albstadt

Kurzinformation Poststraße 22/1:

48 möblierte Einzelzimmer (ca. 13-16 m²)
mit Waschbecken

Miete pro Monat: 274,50 € - 279 € inkl. NK
Kautions: 400 €



- 4 - 7 Bewohner teilen sich die Duschen/WCs und die große Gemeinschaftsküche.
- Ein barrierefreies Appartement im EG (328 € Miete monatlich) ist vorhanden.
- Anschlüsse für TV und Festnetztelefon sind vorhanden. Eine Anmeldung nimmt jeder Mieter selbst vor.
- Ein Internetzugang über das Hochschulnetz ist in jedem Zimmer möglich (freiwillige Leistung des Studierendenwerks).
- Waschmaschinen und Trockner befinden sich im UG.

Poststraße 22/2
72458 Albstadt-Ebingen

Lage:

ca. 5 Minuten Fußweg zur Hochschule
ca. 2 Minuten Fußweg zum Bahnhof Albstadt

Kurzinformation Poststraße 22/2:

33 möblierte Einzelappartements (ca. 17-19 m²)
mit eigener Dusche/WC und kleiner Küchenzeile.

Miete pro Monat: 307 € - 313 € inkl. NK
Kautions: 400 €



- Ein Gemeinschaftsraum befindet sich auf jedem Stockwerk.
- Anschlüsse für TV und Festnetztelefon sind vorhanden. Eine Anmeldung nimmt jeder Mieter selbst vor.
- Ein Internetzugang über das Hochschulnetz ist in jedem Zimmer möglich (freiwillige Leistung des Studierendenwerks).

Wintersemester 2020/21

- Waschmaschinen und Trockner können im UG des Nachbargebäudes Poststr. 22/1 mitgenutzt werden

Standort Sigmaringen

Das Studierendenwerk Tübingen-Hohenheim bietet in Sigmaringen Zimmer im Studierendenwohnheim an:

Schäferweg 30
72488 Sigmaringen



Lage:

direkt am Campus der Hochschule
ca. 25 Minuten Fußweg zum Bahnhof
In Sigmaringen gibt es mehrere Einkaufsmöglichkeiten, diese sind zum Teil zu Fuß, ansonsten per Fahrrad und Auto gut und schnell zu erreichen.

Kurzinformation Schäferweg 30:

- 35 möblierte Einzelzimmer in 5er-WGs (ca. 14-15 qm)
Gemeinsame Nutzung von Küche und Bad (2 Duschen/2 Toiletten)
Miete pro Monat 281 € inkl. NK
- 40 möblierte Einzelappartements mit Bad und Küchenzeile (ca. 15-17 qm)
Miete pro Monat 311 € inkl. NK
- 2 möblierte, behindertengerechte Einzelappartements mit Bad und Küchenzeile (ca. 24,5 qm)
Miete pro Monat 337 € inkl. NK
- Kautions jeweils 400 €

Ausstattung:

- Alle Einzelzimmer und Appartements sind möbliert. Dies beinhaltet: Bett mit Matratze, Kleiderschrank, Stuhl, Schreibtisch, Rollcontainer und Regal.
- Anschlüsse für TV und Festnetztelefon sind vorhanden. Eine Anmeldung nimmt jeder Mieter selbst vor.
- Ein Internetzugang über das Hochschulnetz ist in jedem Zimmer möglich (freiwillige Leistung des Studierendenwerks).
- Die Wohnanlage ist mit einem Gemeinschaftsraum, einem Fahrstuhl und einem Waschaum ausgestattet. Vorhanden sind Waschmaschinen und Trockner. Der Waschaum befindet sich im Keller.
- Für Fahrräder gibt es eine überdachte Abstellmöglichkeit, für Pkw befinden sich auf der Hoffläche kostenfreie Parkplätze (nur für Bewohner mit Parkausweis).

Wintersemester 2020/21

Ihre Online-Bewerbung

Bewerbungen für Albstadt und Sigmaringen können ausschließlich per Online-Bewerbungsformular unter folgender Adresse gestellt werden:

www.my-stuwe.de/wohnen/online-bewerbung

Ihre Zulassung/Ihre Studienbescheinigung reichen Sie bitte ein, sobald Sie diese von der Hochschule erhalten haben.

Spätestens beim Abschluss des Mietvertrages sollte der Wohnheimverwaltung Ihre gültige Studienbescheinigung vorliegen.

Kontakt Wohnheimverwaltung

Postadresse:

Studierendenwerk Tübingen-Hohenheim AdöR
Facility Management Wohnungswesen
Friedrichstraße 21
72072 Tübingen

Besucheradresse:

Facility Management Wohnungswesen
Fichtenweg 5
72076 Tübingen

Öffnungszeiten:

Montag und Mittwoch 9:00 - 11:30 Uhr
Donnerstag 13:30 - 16:00 Uhr

Während der Öffnungszeiten sind keine telefonischen Anfragen möglich. Wir bitten um Verständnis.

Ihre Ansprechpartnerin:

Frau Bettina Abinante Fina

Tel.: 07071/9697-29 (vormittags)

Fax: 07071/9797-20

E-Mail: bettina.abinantefina@sw-tuebingen-hohenheim.de

Die privaten Zimmerangebote finden Sie unter:

www.my-stuwe.de/wohnen/privatzimmervermittlung

2.12 Mensa und Cafeteria

(Betreiber: Studierendenwerk Tübingen-Hohenheim)

Mensaleitung Albstadt:

Ulrich Brand

Tel: 07071/29-73850

ulrich.brand@sw-tuebingen-hohenheim.de

Mensaleitung Sigmaringen:

Irma Oswald

Tel.: 07571/732-8295

irma.oswald@sw-tuebingen-hohenheim.de



Standort Albstadt

Tel.: 07431 / 54470

oder über die Hochschule: 07571 / 732-9406

Mittagessenausgabe:

Montag - Donnerstag 12:00 - 13:45 Uhr

Öffnungszeiten Cafeteria:

Montag - Donnerstag 11:00 - 14:00 Uhr

Standort Sigmaringen

Tel.: 07571/732-8295

Mittagessenausgabe:

Montag - Donnerstag 11:30 - 14:00 Uhr

Öffnungszeiten Cafeteria:

Montag - Donnerstag 11:00 - 14:00 Uhr

In den Semesterferien teilweise geschlossen

Teilnahme am Mensa-Essen:

In den Mensen und Cafeterien sowie an vielen Automaten können Sie bequem bargeldlos mit Ihrem Studierendenausweis bezahlen. Wenn Sie sich für **Autoload** registriert haben, können Sie, in Verbindung mit einem Kauf, direkt an der Kasse Guthaben auf Ihren Studierendenausweis laden. So haben Sie immer genügend Guthaben auf Ihrer Karte.

Mensa for Kids - kostenloses Mensa-Essen für Kinder von Studierenden

Auf Wunsch erhalten Kinder von Studierenden im Alter von 0 - 10 Jahren täglich ein kostenloses Essen in den Mensen Albstadt und Sigmaringen auf einem Kinderteller. Sprechen Sie die Studierendenwerksmitarbeiter/-innen auf die Mensa-Kinderkarte an.

Die Kinder müssen in Begleitung des studierenden Elternteils sein, um das kostenlose Mittagessen zu erhalten!

Wichtige Links

- www.hs-albsig.de - Studierendenwerk - Mensen und Cafeterien
- www.my-stuwe.de --> Mensa & Cafeteria
- www.my-stuwe.de/mensa/autoload

Einfach anziehen(d) Deine Hochschule, Dein Hoodie, Dein T-Shirt.

Von Studierenden der Bekleidungstechnik für Euch konzipiert
und entwickelt. Produziert mit hochwertiger Bio-Baumwolle.

- Hoodie grau (unisex) S bis XL: 45 Euro
- T-Shirts dunkelblau (female / male) XS bis XL: 18 Euro
- Hochwertige Bio-Baumwolle
- Schriftzug „Albstadt-Sigmaringen University“
- Hochschullogo mit aktiven QR-Codes
- Drucke made in Albstadt – überbügeln
- Knopfloch für Kopfhörerkabel in der Kängurutasche

Weitere Infos und Bilder online:
www.hs-albsig.de/careercenter

Hol's Dir
Erhältlich im
Career Center
oder bei der
ASTA
Albstadt und
Sigmaringen



3 Studium und Finanzen

3.1 Gebühren und Beiträge

3.1.1 Semesterbeitrag

Der Semesterbeitrag setzt sich zusammen aus:

Verwaltungsbeitrag	70,00 €
Studierendenwerksbeitrag (inkl. Solidaritätsbeitrag für das Naldo-Semesterticket: 17,10 €) sowie dem Studierendenbeitrag Verfasste Studierendenschaft	67,80 € 10,30 €
Gesamtbeitrag:	148,10 €

3.2 Finanzielle Hilfen

3.2.1 BAföG



Besucheradresse:
Amt für Ausbildungsförderung -
Listplatz 1
72764 Reutlingen

Postadresse:
Amt für Ausbildungsförderung
Postfach 25 05
72715 Reutlingen
Tel.: 07121/68088-0
E-Mail: bafoeg@sw-tuebingen-hohenheim.de

Ausbildungsförderung wird ab dem Antragsmonat, frühestens jedoch ab Beginn (Vorlesungsbeginn) des Studiums bewilligt.

Maßgebend ist der Eingang des Antrags beim BAföG-Amt (nicht das Datum des Poststempels). Anträge, die nach den vorgenannten Terminen eingehen, sichern den Anspruch frühestens ab dem Antragsmonat.

- www.my-stuwe.de --> BAföG
- www.bafoeg.bmbf.de
- www.das-neue-bafoeg.de

3.2.2. Beratung und Kreditvermittlung durch das Studierendenwerk

Das Studierendenwerk Tübingen-Hohenheim bietet Beratung zu und Vermittlung von verschiedenen Kreditformen an. Dazu gehören:
KfW-Studienkredit, kurzfristige Darlehen, Bildungskredit

Weitere Informationen auf www.my-stuwe.de/finanzierung

Persönliche Beratung bei:
Studierendenwerk Tübingen-Hohenheim
Amt für Ausbildungsförderung
Ana Schmidt
Listplatz 1
72764 Reutlingen
Tel.: 07121/68088-14

3.2.3 Stipendien

Stipendien bieten den Studierenden eine finanzielle Unterstützung während des Studiums und/oder einer Weiterqualifikation.

Voraussetzung für ein Stipendium ist eine gelungene Bewerbung. Die Stipendien werden dabei jeweils nach bestimmten Kriterien vergeben, z. B. besonders gute Leistungen aber auch nach politischen oder sozialen Kriterien.

Viele Stiftungen und Organisationen, die Stipendien vergeben, haben wir auf unserer Homepage unter Fördermöglichkeiten zusammengefasst:

(www.hs-albsig.de > Studium > Fördermöglichkeiten > Stipendien).

Hier finden Sie auch die Anträge und Informationen zur Bewerbung.

Fördermöglichkeiten für einen Auslandsaufenthalt finden Sie außerdem auf den Seiten des International Office.

3.2.4 Deutschlandstipendium

Anprechpartnerin: Hannah Pfefferle
Telefon: 07571 / 732-820
deutschlandstipendium@hs-albsig.de

An der Hochschule Albstadt-Sigmaringen können Sie sich einmal im Jahr für ein Deutschlandstipendium bewerben.

Das ist ein deutschlandweites Förderprogramm für begabte Studierende. Darüber hinaus werden weitere Kriterien im Werdegang des Bewerbers bewertet, wie beispielsweise soziales Engagement. Das Stipendium in Höhe von 300 Euro pro Monat stammt zur Hälfte von privaten Geldgebern (Unternehmen, Institutionen, Privatpersonen) und zur Hälfte vom Bund.

Das Deutschlandstipendium ist eine einkommensunabhängige Förderung, die i.d.R. für zwei Semester und maximal bis zum Ende der Regelstudienzeit gewährt wird.

Weitere Informationen finden Sie unter: www.hs-albsig.de > Studieninfos > Stipendien > Stipendien - hochschulweit



Die Deutschlandstipendiaten des Förderjahres 2019/20

3.1.2 naldo-Semesterticket

Jetzt Online-Kauf möglich

Alle Studierenden der Hochschule Albstadt-Sigmaringen können ein Semesterticket des Verkehrsverbundes Neckar-Alb-Donau – kurz: naldo – erwerben. Damit können Sie beliebig oft Bahnen und Busse im gesamten naldo-Verkehrsverbund – also in den Landkreisen Reutlingen, Tübingen, Sigmaringen und Zollernalbkreis – sowie bei ausgewählten verbundüberschreitenden Fahrten nutzen. Das Semesterticket berechtigt nicht zu Fahrten mit dem IC der Neckar-Alb-Bahn (KBS 760). Mit dem Semesterticket dürfen unter anderem auch bis zu vier Kinder im Alter unter sechs Jahren unentgeltlich mitgenommen werden.

Ein Solidaritätsbeitrag ist bereits im Semesterbeitrag enthalten. Der Preis beträgt im Wintersemester 2020/21 weiterhin 104,90 Euro und gilt vom 1. September bis zum 28. Februar (im Sommersemester vom 1. März bis zum 31. August).

Beim Kauf muss jeder Studierende eine Immatrikulationsbescheinigung abgeben sowie den entsprechend gültigen Studierendenausweis vorzeigen.

Das Semesterticket kann an den DB-Verkaufsstellen sowie bei der HZL erworben werden. Das naldo-Semesterticket kann auch online gekauft werden. **Für online gekaufte Tickets gelten besondere Bedingungen.**

Weitere Informationen über das Semesterticket gibt es beim Verkehrsverbund naldo unter der Rufnummer 07471/93019696 oder der Internet-Adresse www.naldo.de.

Die telefonische Fahrplanauskunft für Baden-Württemberg ist unter der Rufnummer 01805/779966 zu erreichen (14 Cent/Min. aus dem dt. Festnetz, höchstens 42 Cent/Min. aus Mobilnetzen).

3.1.3 Anschlussticket VVS, DING, bodo, vgf

Für Studierende, die das naldo-Semesterticket besitzen und in das Gebiet des VVS, DING, bodo oder vgf pendeln müssen, besteht die Möglichkeit, zusätzlich das VVS-Anschluss-StudiTicket, das DING-Anschluss-Semesterticket, das bodo-Anschluss-StudiTicket oder das vgf-Studi-Anschluss-Ticket zu erwerben. Der Preis beträgt im Wintersemester 2020/21 weiterhin 162,50 Euro. Vertrieben werden die Anschluss-Tickets ausschließlich in den jeweiligen Verkehrsverbänden. Weitere Informationen und Verkaufsstellen unter: www.naldo.de.

3.1.4 Freizeitregelung für Inhaber von Studierendenausweisen

Die Studierenden der Hochschule Albstadt-Sigmaringen können an Werktagen ab 19:00 Uhr, an Samstagen, Sonntagen und gesetzlichen Feiertagen in Baden-Württemberg, am 24.12. und am 31.12. ganztägig, jeweils bis 5 Uhr am Folgetag (einschließlich Nachtverkehrslinien) ihren Studierendenausweis zu Fahrten im naldo-Gebiet nutzen. Auf dem entsprechend gültigen Studierendenausweis muss das naldo-Logo aufgedruckt sein. Diese Freizeitregelung wird auf der Linie 826/828 zwischen Dettenhausen und Leinfelden-Echterdingen/Flughafen Stuttgart nicht anerkannt.

Wintersemester 2020/21

3.1.5 naldo-Liniennetzplan

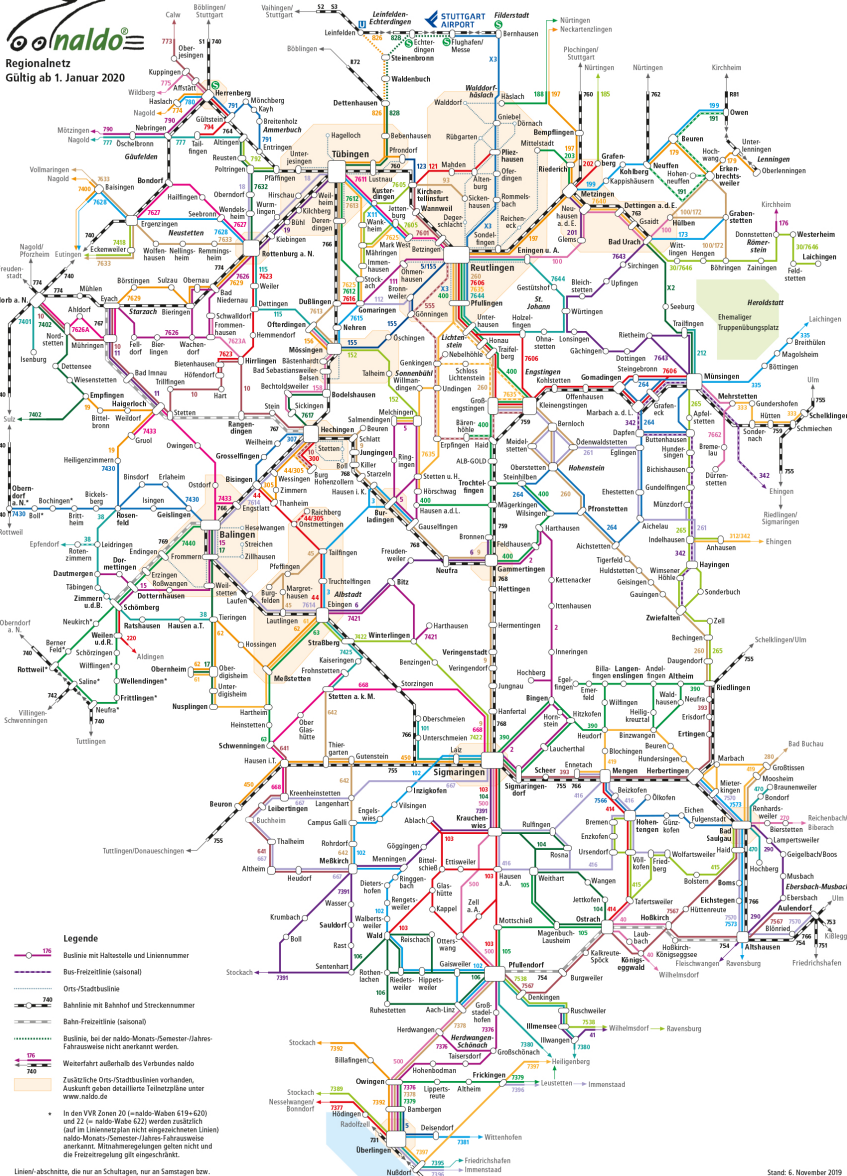

- Legende**
- Buslinie mit Haltestelle und Liniennummer
 - Bus-Freizeitlinie (saisonal)
 - Orts-/Stadtbuslinie
 - Bahnlinie mit Bahnhof und Streckennummer
 - Bahn-Freizeitlinie (saisonal)
 - Buslinie, bei der naldo-Monats-/Semester-/Jahres-Fahrtweise nicht anerkannt werden.
 - Buslinie, bei der naldo-Monats-/Semester-/Jahres-Fahrtweise nicht anerkannt werden.
 - Wasserfahrt außerhalb des Verbundes naldo
 - Zusätzliche Orts-/Stadtbuslinien vorhanden, Auskunft geben detaillierte Verkehrspläne unter www.naldo.de
 - In den VVR Zonen 20 (naldo-Waben 619-620) und 22 (naldo-Wabe 622) werden zusätzlich (auf im Liniennetzplan nicht eingezeichneten Linien) naldo-Monats-/Semester-/Jahres-Fahrtweise anerkannt. Mitfahrermöglichkeiten gelten nicht und die Freizeittarifregelung gilt eingeschärft.

Linienabschnitte, die nur an Schritten, nur an Samstagen bzw.

Stand: 6. November 2019

3.3 Versicherungsschutz

Gesetzliche Unfallversicherung UKBW

Studierende sind während Lehrveranstaltungen sowie auf dem Weg von und zur Hochschule über die gesetzliche Unfallversicherung versichert (Körperschäden, keine Sachschäden).

Die versicherten Tätigkeiten sind auf der Homepage der Unfallkasse www.uk-bw.de in der Rubrik „Versicherte“ beschrieben.

Die versicherten Studierenden zahlen keine Beiträge.

Träger der gesetzlichen Unfallversicherung:
Unfallkasse Baden-Württemberg
Augsburger Straße 700
70329 Stuttgart, Tel. 0711/9321-0.

Studentische Unfallversicherung
(für den privaten Freizeitbereich, gilt im In- und Ausland)

Das Studierendenwerk Tübingen-Hohenheim unterhält für alle ordentlich immatrikulierten Studierenden der ihm angeschlossenen Hochschulen eine Unfallversicherung. Versicherungsschutz besteht für die Studierenden bei Unfällen, die im Zusammenhang mit dem Studium und der Hochschule eintreten, soweit die gesetzliche Unfallversicherung hierfür keinen Versicherungsschutz gewährt. Weitere Informationen auf: www.my-stuwe.de/versicherungen.

Garderoben- und Fahrradversicherung
(Diebstahlversicherung)

Versichert sind Kleidungsstücke, Gebrauchsgegenstände, Lernmittel und Fahrräder der Studierenden. Versicherungsschutz besteht in den Garderoben bzw. an Fahrradabstellplätzen im Bereich der Bildungseinrichtungen, soweit die Studierenden zu Vorlesungen, Übungen oder Veranstaltungen im Zusammenhang mit dem Studium anwesend sind. Mitversichert ist auch der Aufenthalt in den Räumen des Studierendenwerks Tübingen-Hohenheim.

Die Entschädigungsleistung je Schadenfall ist auf 250,00 € begrenzt. Weitere Informationen auf www.my-stuwe.de/versicherungen.

Hausratversicherung in den Studentenwohnheimen des Studierendenwerks Tübingen-Hohenheim

Das Studierendenwerk Tübingen-Hohenheim hat für alle Studierenden, die in einem Wohnheim des Studierendenwerks wohnen, eine Hausratversicherung abgeschlossen. Versichert sind dabei Kleidungsstücke, Gebrauchsgegenstände, Lernmittel der Studierenden etc. Versicherungsschutz besteht gegen die Gefahren Feuer (Brand, Blitzschlag, Explosion), Leitungswasser, Einbruchdiebstahl, Raub, Vandalismus nach einem Einbruch und Sturm/Hagel.

Die Entschädigung im Schadensfall ist auf 3.000 € je Studierendem und Zimmer begrenzt.

Weitere Informationen auf: www.my-stuwe.de/versicherungen

Unfallmeldungen/Schadensmeldung/Information

Mo - Do Vormittag bei:
Studierendenwerk Tübingen-Hohenheim
Abteilung Zentrale Dienste
Barbara Hagenauer
Tel.: 07071/ 29-73833
Fax: 07071/ 29-3836
E-Mail: barbara.hagenauer@sw-tuebingen-hohenheim.de

3.4. Rechtsberatung des Studierendenwerks

Persönliche Beratung: Sabine Gehweiler
Anmeldung und Terminvergabe für einen persönlichen Beratungstermin unter der Telefonnummer: 07071/29-73862.

Das Studierendenwerk Tübingen-Hohenheim bietet Studierenden der ihm angeschlossenen Hochschulen eine kostenlose Erstberatung an. Geschäftsbesorgungen werden nicht geleistet, also weder Prozesse geführt noch Schriftsätze erstellt. Eine Beratung ist nur bei Vorlage eines gültigen Studierendenausweises möglich.

**4 Verfasste Studierendenschaft
Ausschüsse /
Vereine / Fachschaften /
Studentische Gruppen /
Förderverein/
Hochschulsport**

4.1 Verfasste Studierendenschaft

Was ist die Verfasste Studierendenschaft? (VS)

Alle Studierenden werden mit der Einschreibung automatisch Mitglied der Hochschule, zusammen heißen sie „Studierendenschaft“. „Verfasst“ ist die Studierendenschaft deshalb, weil sie eine rechtsfähige Körperschaft des öffentlichen Rechts darstellt und damit im eigenen Namen im Rechtsverkehr auftreten und Verträge schließen kann.

Der Begriff „Verfasste Studierendenschaft“ bezeichnet im engeren Sinne die Interessensvertretung der Studierenden und deren Organe.

An der Hochschule Albstadt-Sigmaringen haben sich die Studierenden 2013 in einer Urabstimmung eine Organisationssatzung gegeben. Die Verfasste Studierendenschaft hat Ende 2013 mit der Konstituierung ihrer Organe offiziell ihre Arbeit aufgenommen. Sie vertreten die Studierenden nach innen und außen.

Studentische Mitglieder in den Gremien der Hochschule

Neben der Verfassten Studierendenschaft wirken die Studierenden auch in studentischen Gremien der Hochschule mit. Jährlich werden fünf Studierende in den Senat, sechs Studierende in den jeweiligen Fakultätsrat und vier Studierende in die Studienkommission ihres jeweiligen Studiengangs gewählt.

Organe der Verfassten Studierendenschaft

Auch für die Verfasste Studierendenschaft wählen die Studierenden jährlich ihre Vertreter. In jeder Fakultät gibt es eine sechsköpfige **Fachschaftsvertretung**, die von allen Studierenden der Fakultät gewählt wird. Weitere Infos zu den Aktivitäten der Fachschaftsvertretungen – kurz Fachschaft genannt – erfahrt Ihr in euren jeweiligen Studiengängen und Fakultäten.

Auf zentraler Ebene gibt es zwei Organe: das **Studierendenparlament (StuPa)** fungiert als legislatives Organ und der **Allgemeine Studierendenausschuss (AStA)** als exekutives Organ.

Das Studierendenparlament setzt sich aus den vier studentischen Senatsmitgliedern und elf aus den Fachschaftsvertretungen entsandten Mitgliedern zusammen. Als legislatives Organ entscheidet das StuPa über grundsätzliche Angelegenheiten der Studierendenschaft. So werden Satzungen verabschiedet, über die zu erhebenden Beiträge am Ende des Semesters diskutiert und finanzielle Dinge geklärt.

Der Allgemeine Studierendenausschuss (AStA) übernimmt als exekutives Organ die laufenden Geschäfte der Studierendenschaft. Das Studierendenparlament wählt den Vorsitzenden und den stellvertretenden Vorsitzenden des AStA aus den eigenen Reihen sowie weitere Referenten.

In Sigmaringen kommen in öffentlichen Sitzungen, den sogenannten Jour Fixes, alle Organe zusammen. Hier wird über die Planung und Realisierung von kommenden Veranstaltungen diskutiert und Feedback zu vergangenen gegeben. Einen großen Teil der Anwesenden machen Studierende aus, die sich engagieren und mitarbeiten wollen und sich auch außerhalb einer Gremientätigkeit an der Hochschule einbringen.

Angebote der Verfassten Studierendenschaft

Die Verfasste Studierendenschaft möchte das Studentenleben aktiver gestalten. Doch ohne euch ist dies nicht möglich. Um Wünsche und Vorstellungen der Studierenden verwirklichen zu können, brauchen wir eure Hilfe.

Das Angebot umfasst unter anderem:

- Antworten auf die meisten Fragen zum Studienalltag
- Betreuung des Hochschulsports
- Ausstellen von internationalen Studentenausweisen (ISIC)
- Ausgabe von Parkkarten (Albstadt)
- Ermäßigte Eintrittskarten für Bäder in Albstadt
- Organisation von Veranstaltungen

Kommt doch zu unseren Jour Fixes und Fachschaftssitzungen oder schaut einfach mal bei uns in der Mittagspause im AStA-Büro vorbei.

(Infos auch unter: www.hs-albsig.de/asta, E-Mail: asta@hs-albsig.de)

Albstadt:

Das AStA-Büro befindet sich im Raum 024,
Gebäude 206

E-Mail: astaaalb@hs-albsig.de

Öffnungszeiten:

Mo - Do: 13:10 - 13:55 Uhr

Tel.: 07571/732-9198

Sigmaringen:

Das AStA-Büro befindet sich im Raum 201,
Gebäude 102

E-Mail: astasing@hs-albsig.de

Öffnungszeiten:

Di + Mi: 13:10 - 13:55 Uhr

Tel.: 07571/732-8268

Kontakt:

Ulrike Limbeck

Tel.: 07571/732-9198

limbeck@hs-albsig.de

Weitere Infos findet ihr auch unter folgenden Links:

<http://student.hs-albsig.de/asta/wp/>

<https://de-de.facebook.com/StudiSite>

Organigramm der Hochschule Albstadt-Sigmaringen

Gremien mit studentischer Beteiligung

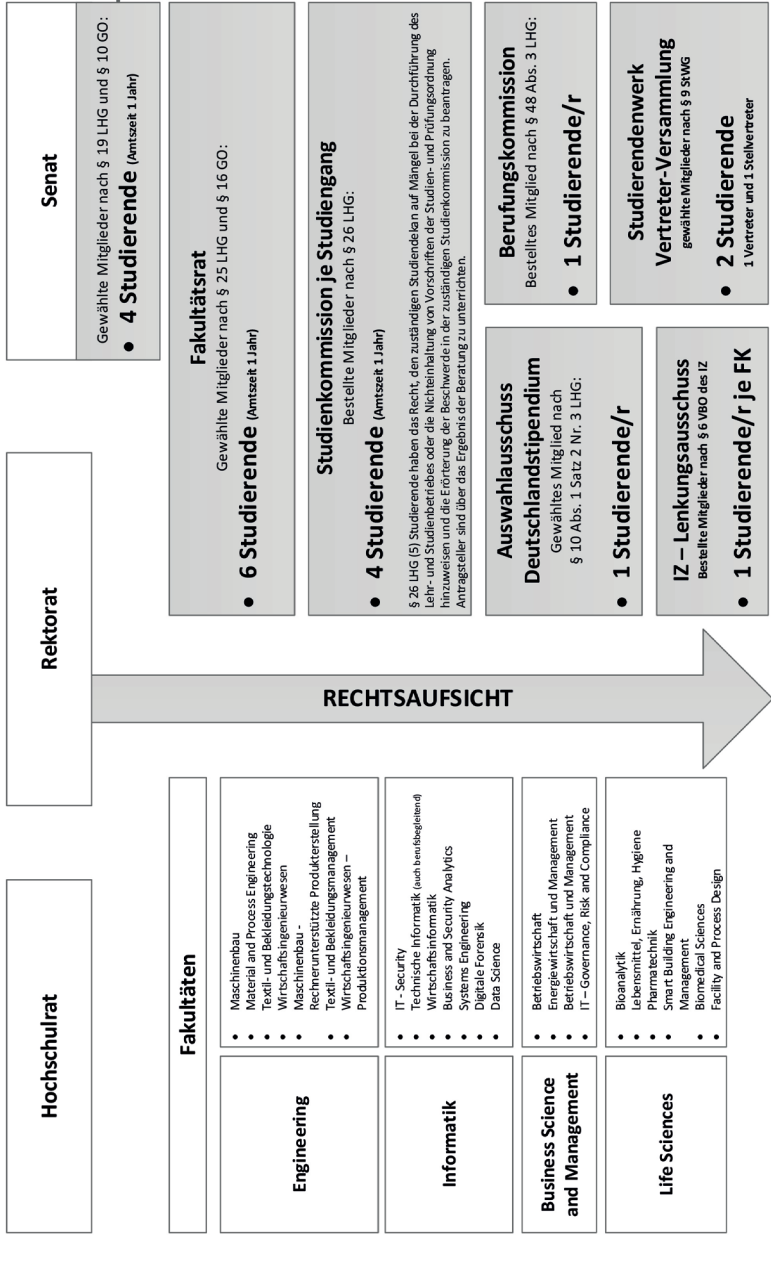

Verfasste Studierendenschaft, § 65 LHG

Die immatrikulierten Studierenden der Hochschule Albstadt-Sigmaringen bilden die Verfasste Studierendenschaft. Sie ist eine rechtsfähige Körperschaft des öffentlichen Rechts und als solche eine Gliedkörperschaft der Hochschule

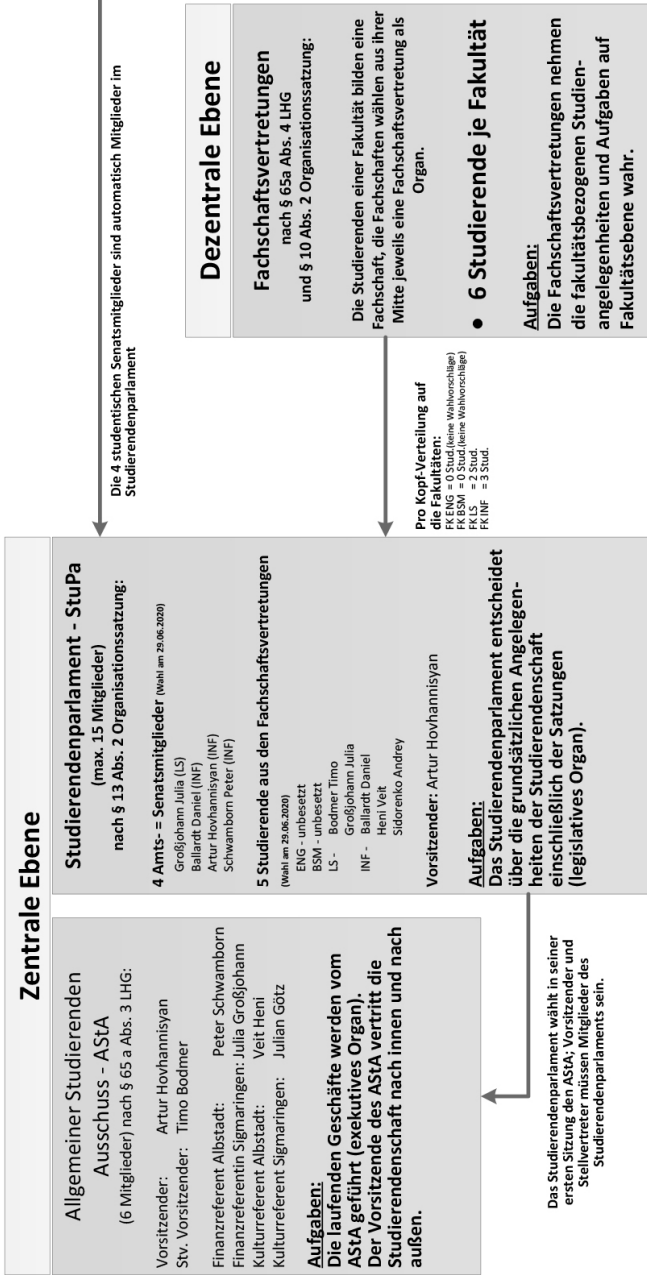

Diese Darstellung verdeutlicht die Zusammensetzung und die Zuständigkeiten der Gremien. Bei Fragen wenden Sie sich bitte an die Personalabteilung.

4.2 Studenteninitiative Albstadt e. V. (SIA)

Die Entstehungsgeschichte der SIA

Die Gründung des Vereins geht zurück auf das Jahr 1990, als der AStA an dem gerade gegründeten Hochschulstandort Albstadt noch nicht vertreten war. An einem Frühlingstag trafen sich einige Kommilitonen und suchten eine Möglichkeit, ihre Interessen organisiert zu vertreten. In Folge wurde in einer Gründungsfeier mit mehr als 60 Anwesenden am 28.05.1990 die Studenteninitiative Albstadt e.V. aus der Taufe gehoben.

Die Aufgaben der SIA

Frei nach dem Motto:

„von Studenten für Studenten...“

- Erstsemesterbegrüßung
- Organisation des Schnüffelballs
- Planung & Organisation weiterer Events während des gesamten Semesters
- Unterstützung des AStA in personeller & organisatorischer Hinsicht
- Vertretung der Studierenden in studentischen und außerstudentischen Anliegen: Anlaufstelle für Vermietungen (Lernkreis, Chor, Flohmarkt, Geburtstagsparty, Science Slam..)*
- Catering bei diversen Hochschulevents (Tag der Technik, VDI-Vorträge)



Warum neben dem AStA noch ein weiteres studentisches Organ?

Die SIA ist im Gegensatz zum AStA kein Hochschulorgan. Dies bedeutet grundsätzlich unabhängige Entscheidungsfreiheit und keinerlei finanzielle und organisatorische Bindung an die Hochschule. Durch den Eintrag im Vereinsregister und dem Zusatz „e. V.“ wird die SIA zu einem eigenständigen Verein mit Satzung und Vorstand. Der bedeutendste Vorteil liegt in der freien Gestaltung und eigenen Finanzierung von Events, Anschaffungen oder Organisationsstrukturen, unabhängig von Landesmitteln oder dem Hochschulgesetz.

Mitgliedschaft in der SIA

Untertützen könnt Ihr die SIA vor allem in Form einer Mitgliedschaft durch euer persönliches Engagement. Wenn Ihr mehr zu unserem Verein und zu uns wissen wollt, besucht uns am besten mal im Plan B.

Gerne könnt Ihr uns auf Instagram und Facebook folgen:

sia_albstadt

facebook.com/sia.albstadt

Kontakt:

Studenteninitiative Albstadt e.V.

Poststrasse 6, Gebäude 205

72458 Albstadt

sia@hs-albsig.de

4.2.1 Studentisches Kulturzentrum „Plan B“

Für das Hochschulkino, internationale Cafés, Lerngruppentreffen, Spieleabende, Partys und andere Veranstaltungen gibt es auf dem Campus Albstadt im Untergeschoss des Hauptgebäudes das studentische Kulturzentrum „Plan B“.

Betreiber und verantwortlich für das Kulturzentrum ist die Studenteninitiative Albstadt, als Pächter des Studierendenwerks Tübingen-Hohenheim. Die Räumlichkeiten stehen für Veranstaltungen mit geselligem, kulturellem oder wissenschaftlichem Charakter zur Verfügung und werden von allen Mitgliedern der Hochschule genutzt. Regelmäßig wird das Equipment erneuert und kleinere Renovierungen vorgenommen.



Öffnungszeiten:

Dienstags: 20:00 Uhr - 00:00 Uhr
Donnerstags: 21:00 Uhr - 01:00 Uhr

Die Öffnungszeiten sind nur eine ungefähre Zeitangabe. Je nach Anzahl und Stimmung der Gäste können die Öffnungszeiten abweichen.

An den restlichen Tagen hat das Kulturzentrum für besondere Veranstaltungen, je nach Aushang bzw. dem Terminkalender, geöffnet. Darunter fallen auch geschlossene private Veranstaltungen.

Grundsätzlich findet ein regelmäßiger Betrieb nur während der Vorlesungszeit statt. Während der Prüfungsvorbereitung und der Prüfungsphase ist der Betrieb stark eingeschränkt.

Hinweis:

Aus versicherungstechnischen Gründen kann die SIA bei ihren Veranstaltungen lediglich immatrikulierten Studierenden Einlass gewähren. Daher wird darum gebeten, für die Einlasskontrolle den Studierendenausweis mitzubringen.

Kontakt:

Studenteninitiative Albstadt e. V.
Poststraße 6, Gebäude 205
72458 Albstadt
sia@hs-albsig.de

Besucht uns auf Instagram und Facebook.
Eure SIA

4.3 Christliche Studentengruppe

Wer wir sind:

Die christliche Studentengruppe der Hochschule ist eine Freundesgruppe des „Studentenmissionsdienstes Deutschland“ (SMD) und des „Deutschen Christlichen Techniker-Bundes“ (DCTB). Als christliche Netzwerke für Schüler, Studierende und Akademiker unterstützen sie Christen darin, ihren Glauben in Schule, Uni und Beruf zu leben – und zwar auf überkonfessioneller Basis.

Was wir wollen:

Neben unseren wöchentlichen Angeboten wollen wir als studentische Gruppe den Alltag an beiden Hochschulstandorten in Sigmaringen und Albstadt durch studiengangübergreifende Aktivitäten bereichern und uns bewusst für die Belange von Studierenden, insbesondere auch Erstsemestern und ausländischen Studierenden, einsetzen.

Wöchentliche Angebote:

Studierendenkreise:

In unseren Studierendenkreisen findest du Zeit und Raum für interessante Gespräche und Diskussionen zu Gott, dem Glauben und auch weltlichen Themen. Wir gestalten unsere Abende außerdem mit Musik und Lobpreis. Du kannst bei uns eine tolle Gemeinschaft mit Studierenden verschiedener Semesterstufen erwarten. Die Treffen finden jeweils in Sigmaringen und Albstadt statt. Dazu bist du herzlich eingeladen!

Gruppe Sigmaringen: Wir treffen uns in der Vorlesungszeit donnerstags um 19:30 Uhr bei jemandem zu Hause. Aus diesem Grund gibt es keinen offiziellen Treffpunkt, wir werden uns aber in den ersten Wochen des Semesters in der Hochschule treffen und dazu Einladungsmails verschicken. Ansonsten könnt ihr euch bei Fragen auch gerne an die Hochschul-Email der SMD wenden: SMD@hs-albsig.de.

Gruppe Albstadt: Wir treffen uns während der Vorlesungszeit jeden Mittwoch ab 19:15 Uhr im Gemeindehaus Spitalhof (Evangelische Kirchenpflege) in Ebingen, Spitalhof 10 im 2. Obergeschoss (der Raum befindet sich direkt gegenüber der Treppe und ist unten auf der Tafel aufgeschrieben).

Zusätzliche Angebote:

Bisher haben wir, falls Nachfrage bestand, auch Zusatzangebote organisiert. Dazu gehören:

- Grillabende
- Spieleabende
- Gottesdienste, Besuch von Vorträgen und Konzerten
- Sport (Kanufahrten, Wandern, Slackline etc.)

Aktuelle Neuigkeiten, Veranstaltungen sowie sonstige Informationen rund um die christliche Studentengruppe/Freundesgruppe der SMD werden per E-Mail versendet.

Fragen, Wünsche & Anliegen bitte an smd@hs-albsig.de

Wir freuen uns auf DICH!

4.4 Förderverein



Verein der Freunde und
Förderer der Hochschule
Albstadt-Sigmaringen e.V.

Vorsitzender
Dipl.-Ing. MBA Michael Gubisch
Geschäftsführer SCHAEFER GmbH, Sigmaringen



Liebe Studierende,

ich begrüße Sie ganz herzlich, auch im Namen des Vorstandskollegiums, zum Studienbeginn an der Hochschule Albstadt-Sigmaringen.

Sie haben eine gute Wahl getroffen: Sie werden gefordert... dafür sorgen ihre Dozenten. Und gefördert, dafür sorgen wir. Denn unsere Aufgabe ist es, die Hochschule ideell sowie finanziell zu unterstützen. Dabei agiert der Verein als Plattform für alle, die Kontakt aufbauen, pflegen und sich damit für die Profilierung der Hochschule engagieren wollen.

Der Nutzen für Sie? Hier einige Beispiele... wir unterstützen die Studierenden mit Deutschlandstipendien, wir fördern die Lehrtätigkeit durch Zuschüsse für Exkursionen, Messebesuche... wir unterstützen die Fakultäten bei speziellen Anschaffungen und, ganz wesentlich, wir forcieren die Kooperation zwischen Hochschule und Wirtschaft. So entsteht ein innovativer Gedanken- und Erfahrungsaustausch und somit dynamische Netzwerke aus Theorie und Praxis.

Die nächste Veranstaltung kommt bestimmt! Ich freue mich, wenn Sie dabei sind und wir uns persönlich kennenlernen.

Bis dahin wünsche ich Ihnen einen guten Start.

Ihr Michael Gubisch

Bei Fragen und Anregungen steht Ihnen
Antje Schärer, Beauftragte des Fördervereins, gerne zur Verfügung.
Tel.: 07571/732-8507
schaerer@hs-albsig.de
www.hs-albsig.de/foerdereverein



4.5 Hochschulsport

Standort Albstadt

Am Standort Albstadt werden derzeit folgende Sportarten angeboten:
Badminton, Volleyball, Basketball und Fußball.

Die genauen Termine und Orte werden noch bekannt gegeben.

Standort Sigmaringen

Am Standort Albstadt werden derzeit folgende Sportarten angeboten:
Badminton, Volleyball, Basketball, Fußball und Karate.

Die genauen Termine und Orte werden noch bekannt gegeben.

Weitere Anregungen bitte an den AStA in Sigmaringen.

5 Hochschule im Gespräch VDI / VDE Hochschulkooperationen

5.1 Öffentliche Vortragsreihe „Hochschule im Gespräch“

Aufgrund der aktuellen Situation wird die Öffentliche Vortragsreihe „Hochschule im Gespräch“ im Wintersemester 2020/21 ausgesetzt.

5.2 VDI / VDE

Verein Deutscher Ingenieure (VDI)

Der VDI vertritt die berufs- und gesellschaftspolitischen Interessen der Ingenieurinnen und Ingenieure sowie der Studierenden von ingenieurwissenschaftlichen Studiengängen.

Die Bezirksgruppe Zollern-Baar des Vereins deutscher Ingenieure (VDI) ist seit 1989 an der Hochschule vertreten.

Sie fördert Ringvorlesungen, Vorträge aus der Industrie, Seminare zur Bildung und Unterstützung fachlicher, sozialer und methodischer Kompetenzen sowie Exkursionen zu verschiedenen Themen aus dem technisch-wissenschaftlichen Feld.

Ebenso gibt es eine aktive Gruppe Studierender und Jungingenieure (SuJ). Im Rahmen der SuJ ist es möglich, sich in verschiedenen Arbeitsgruppen einzubringen. Die Gruppe trifft sich jeden ersten Mittwoch im Monat im Atrium der Gartenstraße 15 – ab 19:30 Uhr. Die VDI-Gruppe freut sich über Verstärkung, damit das Erreichte gesichert und Neues aufgebaut werden kann. Aus den Tätigkeiten ergeben sich Chancen, als ehrenamtliche(r) Mitarbeiter(in) das eigene Know-how in die technische Gemeinschaftsarbeit einzubringen. Außerdem ist es eine praktische Möglichkeit, Kompetenzen über das fachspezifische Studium hinaus zu erwerben und zu verbessern.

Nähere Informationen erhalten Sie über:

vdj@hs-albsig.de bzw. www.hs-albsig.de/vdj

oder

VDI Bezirksgruppe Zollern-Baar /
VDI-Hochschulgruppe
Leitung: Dipl.-Ing.(FH) Knut Kliem
Hochschule Albstadt-Sigmaringen
Gartenstr. 15, Gebäude 210, Raum 210-115
72458 Albstadt
Tel.: 07571/732-9128
Fax: 07571/732-9229

Württembergischer
Ingenieurverein



Zollern-Baar-Gruppe

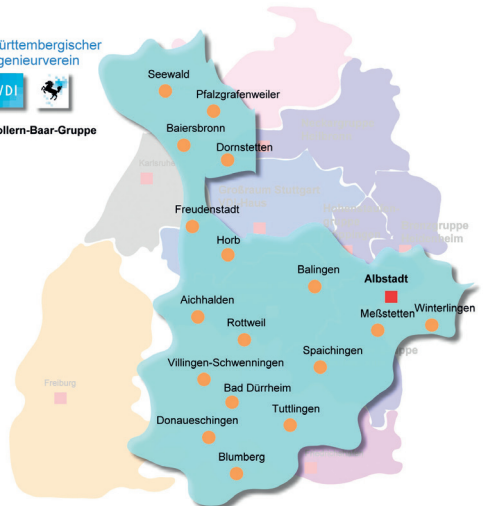

Verband der Elektrotechnik, Elektronik und Informationstechnik (VDE)

Der VDE ist der Verband der Elektrotechnik, Elektronik und Informationstechnik, ihrer Wissenschaften, der darauf aufbauenden Technologien und Anwendungen. Der VDE vereint Wissenschaft, Normung und Produktprüfung unter einem Dach.

VDE-Tätigkeitsfelder sind der Technikwissenstransfer, die Forschungs- und Nachwuchsförderung der Schlüsseltechnologien Elektrotechnik, Elektronik und Informationstechnik und ihrer Anwendungen. Die Sicherheit in der Elektrotechnik, die Erarbeitung anerkannter Regeln der Technik als nationale und internationale Normen sowie die Prüfung und Zertifizierung von Geräten und Systemen sind weitere Schwerpunkte.

Als Sprecher dieser Schlüsseltechnologien engagiert sich der VDE für ein besseres Innovationsklima, höchste Sicherheitsstandards, für eine moderne Ingenieurausbildung und eine hohe Technikakzeptanz in der Bevölkerung. Seinen Mitgliedern bietet er zahlreiche Vorteile wie den Zugang zu Experten-Netzwerken, Wissenstransfer, Weiterbildung oder exklusive Web-Angebote. Das Eintrittsjahr ist für Neumitglieder kostenlos.

Mit 36.000 Mitgliedern (davon 1.300 Unternehmen, 8.000 Studierende, 6.000 Young Professionals) ist der VDE einer der großen technisch-wissenschaftlichen Verbände Europas. Bundesweit ist der VDE in 29 Bezirksvereinen organisiert und hat fünf Fachgesellschaften: Informationstechnische Gesellschaft, Energietechnische Gesellschaft, Deutsche Gesellschaft für Biomedizinische Technik, Gesellschaft für Mikro- und Feinwerktechnik, Gesellschaft für Mess- und Automatisierungstechnik.

Die Bezirksgruppe Albstadt-Sigmaringen wurde 1997 in Albstadt gegründet und ist dem Bezirksverein Württemberg e.V. zugeordnet. In ehrenamtlicher Arbeit seiner Mitglieder werden Fachvorträge, Exkursionen, Messebesuche und Tagungen organisiert. Diese Aktivitäten werden in Zusammenarbeit mit der Hochschule durchgeführt. Im Jahr 2004 wurde die studentische Hochschulgruppe Albstadt gegründet. Der Treffpunkt der Hochschulgruppe ist das Labor für Informationstechnik, Zimmer B111 im Haux-Gebäude. Während der Vorlesungszeit lädt die Hochschulgruppe

jeden letzten Mittwoch im Monat ab 19:00 Uhr zum VDE-Stammtisch ein.

Die Termine und der Ort sind auf dem Schwarzen Brett des VDE im 1. Stock im Haux-Gebäude zu finden. Neben Mitgliedern können auch Nichtmitglieder dazukommen, die sich für VDE-Fachgebiete interessieren.

Die Informationen über die Veranstaltungen findet man unter www.vde-wuerttemberg.de/

Kontakt:

Prof. Dr. Derk Rembold
Gartenstraße 15, 72458 Albstadt
Tel.: 07571/732-9229
rembold@hs-albsig.de

5.3 Hochschulkooperationen

Internationale Bodenseehochschule

Die Internationale Bodensee-Hochschule (IBH) ist ein grenzüberschreitender Verbund von Universitäten, Fachhochschulen und Pädagogischen Hochschulen aus Deutschland, dem Fürstentum Liechtenstein, Österreich und der Schweiz. Die 30 Mitgliedshochschulen mit ihren über 100.000 Studierenden, rund 20.000 Mitarbeitenden und 3000 Professorinnen und Professoren bilden mit der Internationalen Bodensee-Hochschule den größten hochschulartenübergreifenden Verbund Europas.



Die Mitgliedshochschulen sind als IBH ein Netzwerk, das kontinuierlich weiter ausgebaut und vertieft wird. Ziel der IBH ist es dabei, sowohl den Studierenden als auch den Forschenden ein Lernen und Arbeiten über die Grenzen hinweg zu ermöglichen. Hochschulübergreifende Studienangebote schaffen einen Mehrwert für Studierende und Hochschulen. Die Mitglieds-hochschulen stärken mit der gemeinsamen Entwicklung von Services die Hochschulzu-sammenarbeit. Hierzu existieren Arbeitsgruppen (z. B. zu den Themen Gender & Diversity, Karriereförderung, Kommunikation, WTT und Ausland), in denen sich VertreterInnen der Mitgliedshochschulen sowohl fachlich innerhalb des Netzwerks austauschen als auch Veran-staltungen für ein breiteres Publikum anbieten. Die Lösung von gesellschaftlich relevanten Herausforderungen durch Forschungs- und Entwicklungsprojekte ist ebenfalls ein wichtiges Ziel der Internationalen Bodensee-Hochschule. Hierzu kooperieren die IBH-Hochschulen mit Akteuren aus Wirtschaft und Gesellschaft. Die IBH unterstützt Projekte, an denen mindestens zwei Hochschulen aus mindestens zwei der vier Mitgliedstaaten beteiligt sein müssen, und die die Bereiche Lehre, Forschung und Entwicklung, Wissens- und Technologietransfer sowie Strukturbildung abdecken. Gemeinsame und grenzüberschreitende Projekte innerhalb der IBH fördern die regionale Entwicklung, bündeln Kompetenzen und tragen in Kooperation mit Unter-nehmen zur Förderung von Innovationsprozessen bei.

Die Regio Bodensee verfügt damit über ein enormes Potenzial zur Wissensgenerierung und Wissensdiffusion. Die Internationale Bodensee-Hochschule bietet einen Mehrwert sowohl für die einzelnen Mitgliedshochschulen wie auch für die Regio Bodensee. Durch die regionale Ver-ankerung und die grenzüberschreitende Zusammenarbeit trägt die IBH dazu bei, die Wissens- und Bildungsregion Bodensee zu stärken und die Standortattraktivität der Region zu erhöhen.

Geleitet wird der Hochschulverbund vom IBH-Kooperationsrat, in dem die Rektorinnen und Rektoren der Mitgliedshochschulen vertreten sind. Das Budget der IBH, dem umfangreichsten Förderprojekt der Internationalen Bodenseekonferenz (IBK), setzt sich zusammen aus Mitteln der Länder und Kantone der IBK und wird kofinanziert über einen Interreg-Rahmenvertrag.

Weitere Informationen finden Sie unter: www.bodenseehochschule.org

Hochschulregion Tübingen-Hohenheim

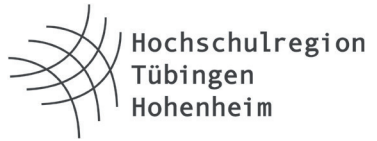

Die Eberhard-Karls-Universität Tübingen, die Universität Hohenheim, die Hochschule für Wirtschaft und Umwelt Nürtingen-Geislingen, die Hochschule Reutlingen, die Hochschule für Forstwirtschaft Rottenburg und die Hochschule Albstadt-Sigmaringen haben sich 2005 zur Hochschulregion Tübingen-Hohenheim zusammengeschlossen.

Ziel des Netzwerkes ist es, die Studienqualität in der Region zu steigern. Dafür arbeiten die sechs Partnerhochschulen in den Bereichen Lehre, Forschung, Studierendenservice, Hochschulmanagement, Administration und sonstige Projekte zusammen.

Weitere Informationen zur Hochschulregion Tübingen-Hohenheim finden Sie unter:

www.hochschulregion.de

6 Studierendenseelsorge/ Notfallseelsorge/ Psychologische Beratungsstellen (PBS)

6.1 Studierendenseelsorge

Die Hochschulseelsorge

Gespräche, Begleitung und Beratung

Ich als Hochschulseelsorger freue mich sehr über Begegnungen und den Kontakt mit Ihnen als Studierende oder Mitarbeitende der Hochschule Albstadt-Sigmaringen. Die Zugehörigkeit zu einer bestimmten Konfession oder Religion ist keine Voraussetzung. Wenn Sie Ideen haben, was wir in der kirchlichen Hochschularbeit gemeinsam machen können, sind Sie ganz herzlich willkommen.

Wenn Sie wissen wollen, was alles in den Kirchengemeinden vor Ort läuft, rufen Sie mich gerne an!

Was bietet die Hochschulseelsorge?

Einen geschützten Rahmen: Nichts verlässt den Raum – als Pfarrer stehe ich unter Schweigepflicht.

Ein Gegenüber: Manchmal tut es gut, eine Sicht von außen zu bekommen.

Eine Begegnung: Gespräche können helfen, Orientierung zu finden in persönlichen Fragen oder in Krisen, die das Studium, den Glauben, die Familie oder einen anderen Bereich betreffen.



Pfarrer Matthias Ströhle

Evangelische Studierendenseelsorge an der Hochschule Albstadt-Sigmaringen

Karlstraße 20

72488 Sigmaringen

Tel. 07571/683011

E-Mail: matthias.stroehle@elkw.de

Homepage: www.hochschulseelsorge-albsig.de

6.2 Notfallseelsorge

Das Selbstverständnis von Notfallseelsorge

(Quelle: www.nfs-bw.de/notfallseelsorge)

Notfallseelsorge ist das ökumenische Angebot der Kirchen, Menschen seelsorglich beizustehen, die sich in einer akuten Krisensituation (z. B. durch einen Unfall oder durch Verletzung und Tod von Angehörigen) befinden. Dies geschieht in enger Zusammenarbeit mit Rettungs- und Hilfsdiensten und in der unmittelbaren zeitlichen und räumlichen Nähe zum auslösenden Ereignis.

Das seelsorgliche Angebot richtet sich zunächst an die von der Krise direkt Betroffenen und ihre Angehörigen, gilt aber auch den Mitarbeiterinnen und Mitarbeitern der beteiligten Rettungs- und Hilfsdienste, der Feuerwehren und der Polizei. Notfallseelsorge ist seelsorgliche Akuthilfe für die ersten Stunden nach einem belastenden Ereignis. Sie versteht sich als „Erste Hilfe für die Seele“.

Das Angebot der Notfallseelsorge steht allen Menschen offen, die in einer solchen Krisensituation seelsorglichen Beistand wünschen oder für die ein seelsorglicher Beistand gerufen wird – unabhängig von ihrer konfessionellen Zugehörigkeit, ihrer religiösen Prägung oder ihrer weltanschaulichen Überzeugung. Als kirchliches Angebot ist es jedoch motiviert aus dem christlichen Glauben und orientiert am christlichen Menschenbild. Die Notfallseelsorge ist als ökumenisches Angebot getragen vom gegenseitigen Respekt vor den konfessionellen Traditionen und Besonderheiten der beteiligten Kirchen. In Wertschätzung dieser konfessionellen Ausdrucksformen achtet sie deren Bedeutung in ihrem seelsorglichen Handeln mit Betroffenen und ihren Angehörigen.

In der Notfallseelsorge arbeiten Menschen, die eine kirchlich anerkannte seelsorgliche Ausbildung haben. Darüber hinaus haben sie sich weitere fach- und einsatzspezifische Kompetenzen und Qualifikationen angeeignet. Menschen in extremen Lebenssituationen seelsorglich zu begegnen, erfordert aber nicht nur fachliche Qualifikationen. Aus diesem Grund legen wir bei unseren Mitarbeiterinnen und Mitarbeitern in der Notfallseelsorge Wert auf ein reflektiertes und selbstbewusstes Verhältnis zur eigenen Person und zum eigenen Glauben.

Die Notfallseelsorge arbeitet in enger Partnerschaft mit den Rettungsdiensten, den Feuerwehren, der Polizei, den psychosozialen Beratungs- und Therapieeinrichtungen und den Seelsorgerinnen und Seelsorgern der örtlichen Kirchengemeinden. Eingebunden in die Alarmierungsstruktur der Rettungs- und Hilfsdienste und ausschließlich in Gang gesetzt über die zuständigen Leitstellen, ergänzt und unterstützt die Notfallseelsorge die Arbeit der Einsatzkräfte mit einem von ihr eigenverantwortlich gestalteten seelsorglichen Angebot. Dieses seelsorgliche Angebot bleibt aber auf die Seelsorge in den Kirchengemeinden und besonderen Arbeitsbereichen verwiesen und wird von diesen getragen. Die Notfallseelsorge bleibt deshalb auf die enge zeitliche und räumliche Nähe zum Krisenereignis begrenzt und leitet von dort auf die seelsorglichen Angebote der Kirchengemeinden und kirchlichen Einrichtungen sowie die beratenden und therapeutischen Angebote psychologischer und sozialer Einrichtungen.

Betreuung und Begleitung von Angehörigen, Betroffenen und Beteiligten

(Quelle: www.nfs-sigmaringen.de)

- Notfallseelsorge ist ein ganzheitliches und interreligiöses Angebot für Menschen in Notfällen.
- Seelsorge bedeutet hier Begegnung und mitmenschliche Annahme. Die NotfallseelsorgerInnen wollen Beistand geben, Angst abbauen, Trost spenden, begleiten und helfen, innere Stärken wieder zu finden.
- Ziel ist es, Betroffenen, Beteiligten und Angehörigen zu helfen, in Notfällen den ersten Schock zu überwinden und sie darin zu unterstützen, mit der Verarbeitung des Erlebten zu beginnen. Auf diese Weise soll Überreaktionen entgegengewirkt und weitere Gefahren abgewendet werden. Die Begleitung in dieser ersten Phase soll den Menschen ermöglichen, dass sie den einsetzenden Trauerprozess besser annehmen können und durch präventive Maßnahmen die Intensität und Dauer der Belastungsreaktionen abgeschwächt werden.
- Die NotfallseelsorgerInnen werden bei folgenden Indikationen verstärkt hinzu gerufen: **schwere Verkehrsunfälle, plötzliche Todesfälle, Selbsttötung oder Selbsttötungsversuche, Überbringung von Todesnachrichten oder bei Brandeinsätzen.**
- Die NotfallseelsorgerInnen bleiben vor Ort, bis die Betroffenen in einem stabilen Zustand sind oder die Betreuung anderweitig gewährleistet ist.
- Die Betreuung von Betroffenen oder Angehörigen ist in der Regel eine einmalige Begleitung, bei welcher abschließend eine Vermittlung an örtliche SeelsorgerInnen, Beratungsstellen oder Selbsthilfegruppen stattfindet.

Alarmierung

- Die Notfallseelsorge kann **nicht** von Privatpersonen angefordert werden.
- Die Notfallseelsorge ist Teil der Rettungskette und **kann nur von Einsatzkräften vor Ort** angefordert werden.
- Die NotfallseelsorgerInnen sind alle Mitglieder der Feuerwehr als Fachberater Seelsorge.

Die Notfallseelsorge Zollernalbkreis wird über die Rettungsleitstelle Balingen alarmiert:
Telefonnummer: 07433/19222

Die Notfallseelsorge Sigmaringen wird über die Rettungsleitstelle Kreis Sigmaringen alarmiert:
Telefonnummer: 07571/19222

Nähere Informationen zur Notfallseelsorge sind unter folgenden Links zu finden:
www.nfs-sigmaringen.de
www.nfs-bw.de

6.3 Psychologische Beratungsstellen (PBS)

Psychotherapeutische Beratungsstelle (PBS) des Studierendenwerks Tübingen-Hohenheim

Ein Studium ist mit vielen Herausforderungen verbunden und nicht immer verläuft alles wie gewünscht. Viele Studierende erleben studienbezogene oder persönliche Krisen, die alleine zu überwinden nicht immer möglich erscheint. In diesen Situationen – oder bereits dann, wenn Sie solche auf sich zukommen sehen – können Sie sich an die Mitarbeiter der Psychotherapeutischen Beratungsstellen wenden. Diese unterstützen Sie dabei, Fragen zu klären, Krisen zu bewältigen und eine Verschärfung oder Chronifizierung von Problemen zu vermeiden.

Die Beraterinnen und Berater der PBS sind für Sie da, wenn Sie sich durch studienbezogene oder persönliche Probleme belastet fühlen, z. B.

- Studienprobleme
- Arbeitsstörungen, Prüfungsängste oder Leistungsdruck
- Probleme mit der Planung von Studienarbeiten und Prüfungen
- Mangelndes Selbstwertgefühl
- Motivationsprobleme
- Schreibschwierigkeiten
- Probleme mit dem Partner oder der Familie
- Kontaktschwierigkeiten
- Depressive Verstimmungen

Durch ein oder mehrere Gespräche mit den Mitarbeiter/-innen der Psychotherapeutischen Beratungsstelle erhalten Sie Anstöße zu Veränderungen und Hilfe zur Selbsthilfe oder gegebenenfalls Informationen über Therapiemöglichkeiten. Die Beratungen sind kostenfrei (im Studierendenwerksbeitrag enthalten) und selbstverständlich vertraulich.

Sie finden uns in Tübingen, Friedrichstraße 21, und in Stuttgart-Hohenheim, Kirchnerstraße 5, Zimmer Nr. 103 (1. OG), 70599 Stuttgart-Hohenheim
Tel. 07071/253960

Das Sekretariat ist besetzt:

Montag - Freitag 08:45 - 12:15 Uhr

Übrige Zeiten: Anrufbeantworter

Mitarbeiter/-innen:

Dipl.- Psychologe Stefan Balz

Dipl.- Psychologin Stefanie Eggert

Dipl.-Psychologin Julia Graebe

Dipl.- Psychologin Christiane Krumm-Merabet

Dipl.-Psychologin Dr. Carina Schubert

Martha Straub (Sekretariat)

www.my-stuwe.de/beratung-soziales/psychotherapeutische-beratungsstellen/

PBS-Kooperationspartner vor Ort

Das Studierendenwerk kooperiert an mehreren Hochschulstandorten mit anderen Trägern psychologischer Beratungsstellen. An den kooperierenden Beratungsstellen übernimmt das Studierendenwerk Tübingen-Hohenheim die Kosten für bis zu vier Beratungsstunden.

Kontakte

Psychologische Beratungsstelle Albstadt

Bahnhofstraße 26, 72458 Albstadt-Ebingen

Träger: Diözese Rottenburg-Stuttgart und Ev. Kirchenbezirk Balingen

Tel.: 07431/13418-0

Fax: 07431/13418-10

E-Mail: kontakt@beratungsstelle-albstadt.de

Internet: www.beratungsstelle-albstadt.de

Ehe-, Familien- und Lebensberatung Sigmaringen

In der Vorstadt 2 (Eingang Burgstraße 2-4), 72488 Sigmaringen

Träger: Kath. Kirchengemeinde Sigmaringen

Telefon: 07571/5787

E-Mail: beratung@efl-sigmaringen.de

Internet: www.efl-sigmaringen.de

Die notwendigen Informationen finden Sie auch online unter:

www.my-stuwe.de/beratung-soziales/psychotherapeutische-beratung/

Sigmaringer Suchtberatungsstelle

www.suchtberatung-sigmaringen.de

Suchtberatung, Karlstraße 29, 72488 Sigmaringen

Tel.: 07571/4188,

Fax: 07571/1705

E-Mail: suchtberatung-sigmaringen@agj-freiburg.de

7 Brandfallinfo/ Notfallinfo/ Ersthelfer

7 Brandfallinfo/Notfallinfo/Ersthelfer

7.1 Brandfallinfo

Verhalten im Brandfall

Feuerwehr über Notruf 112 alarmieren

Handfeuermelder auslösen (Druckknopf im roten Kästchen)

- Ruhe bewahren
- Fenster und Türen schließen
- Kleinere Entstehungsbrände mittels Feuerlöscher bekämpfen
- Personen in benachbarten Räumen informieren
- Gebäude zügig über ausgeschilderte Fluchtwege verlassen
- Aufzüge im Brandfall nicht benutzen
- Vor dem Gebäude sammeln und überprüfen, ob noch Gruppenangehörige fehlen
- Feuerwehr über fehlende Personen informieren

7.2 Notfallinfo

Die wichtigsten Nummern:	Telefon	Stelle
Notruf	112	Feuerwehr / Rettungsdienst
Polizei	110	Polizei
Krankenhaus Albstadt	07431/99-0	Kreisklinik Albstadt
Krankenhaus Sigmaringen	07571/100-0	Kreis Krankenhaus Sigmaringen
Berufsgenossenschaft	0711/9321-0	Unfallkasse BW (UKBW)
Unfall-Durchgangsarzt ALB	07431/2328	Dr. Müller, Albstadt, Schmiechastr. 50
Unfall-Durchgangsarzt SIG	07571/12460	Dr. Schäfer, Sigmaringen, Bittelschießer Str. 20

7.3 Erste Hilfe

Da es im Notfall bis zum Eintreffen des ausgebildeten Hilfspersonals einige Minuten dauern kann, kommt dem Ersthelfer gerade in dieser Phase eine exklusive Rolle zu. Auf jedem Stockwerk befinden sich Erste-Hilfe-Kästen, Feuerlöscher und Notausgangsschilder. Eine Gesamtübersicht ist in den ausgehängten Flucht- und Rettungsplänen enthalten.

Grundsätze

- **Ruhe bewahren**
- **Unfallstelle sichern**
- **Eigene Sicherheit beachten**

Sofortmaßnahmen

- Personen ansprechen und ggf. aus dem Gefahrenbereich retten
- Ggf. lebensrettende Sofortmaßnahmen
 - Wiederbelebung
 - Stillen lebensbedrohlicher Blutungen
 - Stabile Seitenlage bei Bewusstlosigkeit
 - Schockbekämpfung

Notruf absetzen 0 112

- **Wo** ist der Notfall?
- **Warten** auf Fragen, wie zum Beispiel:
 - **Was** ist geschehen?
 - **Wie** viele Verletzte / Erkrankte?
 - **Welche** Verletzungen / Erkrankungen?

Weitere Erste-Hilfe-Maßnahmen und Betreuung

7.4 Ersthelfer

Die Ersthelfer vor Ort können Sie den Aushängen „Erste-Hilfe“ auf den Stockwerken entnehmen. Die gesamte Liste der Ersthelfer für den Standort Sigmaringen und den Standort Albstadt finden Sie unter: <https://hs-albsig.agu-hochschulen.de> --> A-Z --> Ersthelfer

8 Parken/ Sonderfahrten Sigmaringen

Standort Albstadt

Die Parkplatzsituation im Bereich der Hochschulgebäude in Albstadt ist mitunter etwas angespannt. Die Hochschule empfiehlt, Bus und Bahn zu nutzen.

Mit dem Semesterticket steht eine sehr preiswerte Alternative zur Verfügung. Die Hochschule ist vom Bahnhof und von der zentralen Haltestelle Bürgerturm sehr gut zu erreichen.

Bitte beachten Sie deshalb Folgendes:

- Öffentliche Parkplätze stehen in begrenztem Umfang zur Verfügung und sind i. d. R. nicht gebührenpflichtig, allerdings werden Überschreitungen der Parkzeiten von den Vollzugsbeamten der Stadtverwaltung rigoros geahndet.
- Das Parken auf Firmenparkplätzen ist nicht gestattet. Falschparker werden kostenpflichtig abgeschleppt!
- Parkberechtigungen für die Benutzung städtischer Parkhäuser erhalten Sie zum ermäßigten Preis beim AStA.

Parkhaus am Bahnhof (neben Haux-Gebäude)

- Parkkarten für Bedienstete werden von der Verwaltung ausgegeben.
- Parkkarten für Studierende werden vom AStA ausgegeben (50 Euro pro Semester).
- Sogenannte Kongresstickets (Freikarten für Lehrbeauftragte) werden von der Stadtverwaltung (Frau Bleicher) ausgegeben.

Tiefgarage Johannesstraße

- Parkplaketten für Bedienstete sind in der Verwaltung erhältlich.
- Parkplaketten für Studierende sind beim AStA erhältlich.

Standort Sigmaringen

Auf dem Hochschulgelände in Sigmaringen ist das Parken kostenlos und zeitlich unbegrenzt möglich. Dies gilt auch für die öffentlichen Parkplätze vor den Behördengebäuden des CUVA in der Fidelis-Graf-Straße (gegenüber dem Kreisverkehr).

- Bitte beachten Sie die Parkflächenmarkierungen und ausgewiesene Zufahrten und Rettungswege. Das Parken entlang der Zufahrt ist nicht gestattet und kann zu Beschädigungen an Ihrem Fahrzeug führen.
- Bitte nutzen Sie die Parkplätze vor dem Gebäude 106 sowie hinter den Gebäuden 101 und 104. Zudem stehen Ihnen hinter dem CUVA-Gebäude Parkplätze zur Verfügung.
- Die Parkplätze vor dem Verwaltungsgebäude 101 (Mensa) sind für Studierende mit Kind und für Studierende mit Behinderung reserviert.

Sonderfahrten Sigmaringen

Die Stadt Sigmaringen bietet neben dem Rufbus (Montag – Freitag) auch Fahrten an Sonntagen vom Bahnhof ins Stadtgebiet an.

Der Bus fährt sonntags am Bahnhof um 20:00 Uhr, 20:30 Uhr und 21:00 Uhr ab und bedient alle Haltestellen im Stadtgebiet.

Die Anmeldung und Buchung der Fahrten erfolgt ebenfalls über die App, per Telefon oder über die Homepage Naldo.

Sie erhalten in Kürze einen Bus-Fahrplan.



Fahrten buchen

Telefonisch unter:
07571 747474-50

Per App:
Kostenloser Download
App Store Google Play

Per Internet:
www.naldo.de

Die Fahrten werden nicht mehr von der KVB Sigmaringen GmbH, sondern vom Taxiunternehmen Braunschweiger durchgeführt.

Das Taxiunternehmen Braunschweiger fährt analog zum bisherigen Umlauf des KVB (siehe auch beigefügter Fahrplan).

Sollten bei einer Fahrt mehr als 8 Studierende den Fahrdienst nutzen wollen, wird vom Taxiunternehmen ein zweites Fahrzeug angefordert.

Die Fahrzeuge sind durch das Schild „Studentenshuttle“ gekennzeichnet.

Wie bisher, ist die Fahrt mit einer gültigen Fahrkarte kostenlos. Sollte ein Studierender keine Fahrkarte besitzen, sind pro Fahrt 1,40 Euro zu entrichten.

> SIG BUS >

mit einem Klick zum Ziel...

Erweiterte Zeiten mit flexiblen Linien

Der SIG BUS ist ein Rufbus

Außerhalb der regulären Betriebszeiten lohnt es sich für die Verkehrsbetriebe oft nicht, einen großen Bus einzusetzen – um aber auch zu diesen Zeiten gute Anbindungsmöglichkeiten zu bieten, fährt ab sofort im Stadtbusnetz der SIG BUS. Besonderheit: Die Bedienung einer Haltestelle richtet sich nach den Wünschen der Fahrgäste. Durch Vermeidung von Leerfahrten kann das Angebot umweltfreundlich betrieben werden.

Stadtbus- oder Naldo-Ticket

Es entstehen für Sie keine zusätzlichen Kosten, wenn Sie mit dem SIG BUS fahren möchten. Ein reguläres Stadtbus- oder Naldo-Ticket genügt. Sie haben noch keines? Diese können auch direkt im SIG BUS erworben werden.

So funktioniert der SIG BUS

Wenn Sie an unserer Haltestelle H3 am Leopoldplatz stehen, brauchen Sie nur zu den Abfahrtszeiten in den SIG BUS einzusteigen (siehe Einleger „Abfahrts- und Ankunftszeiten SIG BUS“). Für die Abfahrt an einer anderen Haltestelle im Stadtbusnetz können Sie den SIG BUS entweder telefonisch, per App oder per Internet buchen.



Fahrten buchen – so geht's:

- ▶ Fahrten mit dem SIG BUS müssen spätestens 60 Minuten vor Abfahrt angemeldet werden (außer bei Abfahrt am Leopoldplatz).
- ▶ Der SIG BUS kommt zu der Abfahrtszeit, die im Linienplan eingetragen ist.
- ▶ Der SIG BUS ist ein Kleinbus und nimmt bis zu 8 Personen mit.

SIG BUS telefonisch buchen:

- ▶ **Tel.: 07571 747474-50**

SIG BUS per App buchen:

- ▶ Funktion „Abfahrten“: die nächsten Abfahrtszeiten aller Linien an der ausgewählten Haltestelle werden angezeigt.
- ▶ Funktion „Fahrten“: nach Eingabe von Start, Ziel und Zeit erhalten Sie mehrere Fahrtempfehlungen (die aktuelle Position kann als Startpunkt verwendet werden).
- ▶ Funktion „Buchen“: gewünschte Fahrt auswählen und SIG BUS bestellen.
- ▶ Funktion „Karte“: die nächstliegende Haltestation wird angezeigt.
- ▶ Die App beinhaltet neben Fahrzeiten auch Liniennetzpläne und eine Tarifauskunft.

Kostenlose App herunterladen:

im App Store

bei Google Play



SIG BUS per Internet buchen:

- ▶ Unter www.naldo.de gewünschte Fahrt mit Hilfe von Uhrzeit und Abfahrts-/Ankunftspunkt in der Elektronischen Fahrplanauskunft EFA suchen
- ▶ Button „Fahrt buchen“ auswählen
- ▶ Bei erstmaliger Buchung ist eine Registrierung erforderlich.

9 Lagepläne

9.1 Standort Albstadt

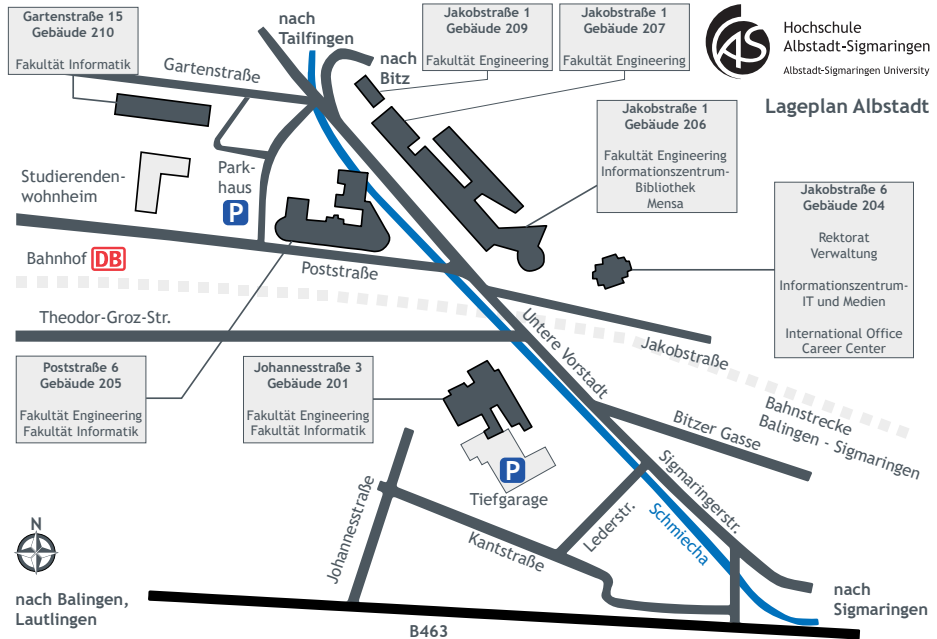

Studiengänge:

Business Analytics (BSA)
 Business and Security Analytics (BSA)
 IT Security (ITS)
 Maschinenbau (MAB)
 Maschinenbau - Rechnerunterstützte Produkterstellung (MAM)
 Systems Engineering (SE)
 Technische Informatik (TI)/Technische Informatik berufsbegleitend
 Textil- und Bekleidungsmanagement (TBM)
 Textil- und Bekleidungstechnologie (TEX)
 Material and Process Engineering (MPE)
 Werkstoff- und Prozesstechnik (WPT)
 Wirtschaftsinformatik (WIN)
 Wirtschaftsingenieurwesen (WIW)
 Wirtschaftsingenieurwesen (WIM)

Postanschrift:

Hochschule Albstadt-Sigmaringen
 Poststr. 6
 72458 Albstadt
 Tel.: 07571/732-0
 Fax: 07571/732-9129
 E-Mail: info@hs-albsig.de

9.2 Standort Sigmaringen



Hochschule
Albstadt-Sigmaringen
Albstadt-Sigmaringen University

Lageplan Sigmaringen

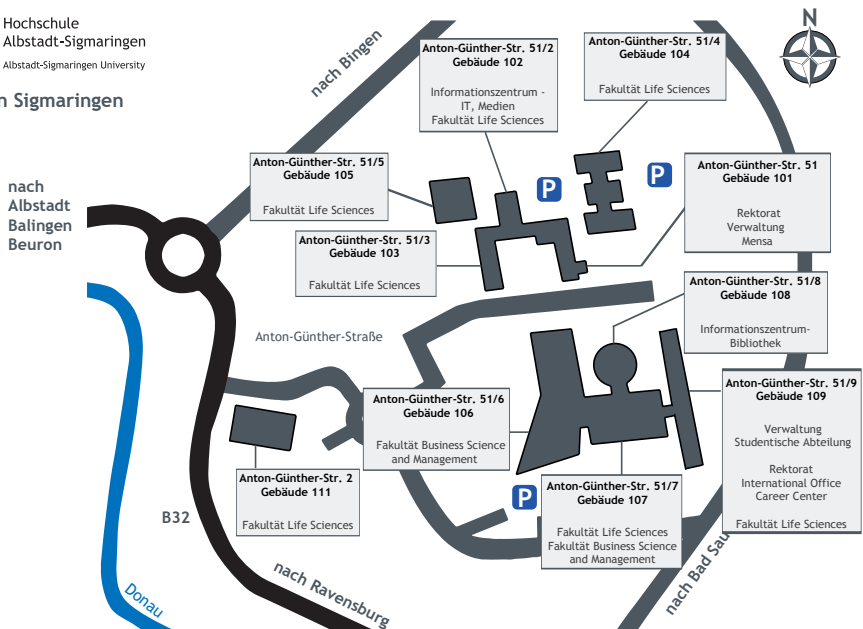

Studiengänge:

Bioanalytik (BIA)
 Betriebswirtschaft (BWL)
 Betriebswirtschaft und Management (BWM)
 Biomedical Sciences (BMS)
 Energiewirtschaft und Management (EWM)
 Facility Management (FM)
 Smart Building Engineering and Management (SBM)
 Facility and Process Design (FPD)
 Lebensmittel, Ernährung, Hygiene (LEH)
 Pharmatechnik (PHT)

Postanschrift:

Hochschule Albstadt-Sigmaringen
 Anton-Günther-Str. 51
 72488 Sigmaringen
 Tel.: 07571/732-0
 Fax: 07571/732-9229
 E-Mail: info@hs-albsig.de



Hochschule Albstadt-Sigmaringen

Technik, Wirtschaft, Informatik
und Life Sciences

Campus Albstadt
Poststraße 6
72458 Albstadt-Ebingen

Campus Sigmaringen
Anton-Günther-Straße 51
72488 Sigmaringen

Tel. +49 (0) 7571.732-0
Fax +49 (0) 7571.732-8229
Fax +49 (0) 7571.732-9129

E-Mail: info@hs-albsig.de
Web: www.hs-albsig.de
www.facebook.com/HSÄlbSig