

**STATISTISCHE VERÖFFENTLICHUNGEN  
DER KULTUSMINISTERKONFERENZ**

**NR. 234 – September 2022**

Bearbeitet im Sekretariat der Kultusministerkonferenz

**Vorausberechnung  
der Zahlen der Schüler/-innen und Absolvierenden  
2021 bis 2035**

---

Beschluss der Kultusministerkonferenz vom 08.09.2022

ISSN 0561-7839 (Statistische Veröffentlichungen der Kultusministerkonferenz)

ISSN 0722-8864 (Vorausberechnung der Zahlen der Schüler/-innen- und Absolvierten)

Herausgeber:

Sekretariat der Ständigen Konferenz

der Kultusminister der Länder

in der Bundesrepublik Deutschland

10117 Berlin

Taubenstraße 10

Tel.: 030/25418-499

Website: <https://www.kmk.org/>

## **Gliederung**

Gliederung .....	3
Grafikverzeichnis .....	4
Tabellenverzeichnis .....	6
Vorbemerkungen .....	7
1. Zentrale Ergebnisse .....	8
2. Grundlage der Prognose und Berechnungsmethoden .....	15
3. Bevölkerungsentwicklung in Deutschland 1991 bis 2035.....	18
4. Anzahl der Schüler/-innen in Deutschland 1991 bis 2035.....	21
4.1. Anzahl insgesamt .....	21
4.2. Schüler/-innen an allgemeinbildenden und beruflichen Schulen .....	24
4.3. Schüler/-innen nach Schulstufen in Deutschland 1991 bis 2035.....	26
4.4. Förderschulen.....	50
4.5. Schulanfänger/-innen .....	52
5. Absolvierende und Abgehende .....	55
5.1. Allgemeinbildende Schulen insgesamt.....	55
5.2. Absolvierende beruflicher Schulen .....	67
5.3. Absolvierende aller Schulen mit Fachhochschul- oder Hochschulreife .....	73
Tabellenanhang .....	1*
Teil A: Bundeszahlen .....	1*
Teil B: Länderzahlen .....	27*
Anhang: Beschlossene Strukturreformen im Schulbereich	

## Grafikverzeichnis

Grafik 1.1	Vergleich der aktuellen Vorausberechnung mit der Vorausberechnung vom November 2021 Schüler/-innen insgesamt	13
Grafik 1.2	Vergleich der aktuellen Vorausberechnung mit der Vorausberechnung vom November 2021 Schüler/-innen im Primarbereich	14
Grafik 3.1	Zusammengefasste Geburtenziffern 1950 bis 2021 (Kinder je Frau)	19
Grafik 4.1	Entwicklung der Zahl der Schüler/-innen an allen Schulen insgesamt 2021 bis 2035	22
Grafik 4.2	Entwicklung der Zahl der Schüler/-innen 2021 bis 2035, allgemeinbildende und berufliche Schulen	25
Grafik 4.3	Entwicklung der Zahl der Schüler/-innen 2021 bis 2035, Primarstufe	29
Grafik 4.4	Entwicklung der Zahl der Schüler/-innen 2021 bis 2035, Sekundarstufe I	32
Grafik 4.5	Entwicklung der Zahl der Schüler/-innen 2021 bis 2035, Sekundarstufe I – Klassenstufen 7 bis 10 – nach Schularten	35
Grafik 4.6	Schüler/-innen 2021 bis 2035, Sekundarstufe II	37
Grafik 4.7	Entwicklung der Zahl der Schüler/-innen 2021 bis 2035, Sekundarstufe II, allgemeinbildende Schulen	40
Grafik 4.8	Entwicklung der Zahl der Schüler/-innen 2021 bis 2035, Sekundarstufe II, berufliche Schulen	43
Grafik 4.9	Schüler/-innen 2021 bis 2035, Sekundarstufe II, berufliche Schulen, Vollzeitform	45
Grafik 4.10	Schüler/-innen 2021 bis 2035, Sekundarstufe II, berufliche Schulen, Teilzeitform	47
Grafik 4.11	Schüler/-innen 2021 bis 2035, Sekundarstufe II, berufliche Schulen nach Schularten	49
Grafik 4.12	Schüler/-innen 2021 bis 2035, Förderschulen	50
Grafik 4.13	Schüler/-innen 2021 bis 2035, Schulanfänger/-innen	54
Grafik 5.1	Absolvierende und Abgehende 2021 bis 2035, allgemeinbildende Schulen insgesamt	56
Grafik 5.2	Abgehende 2021 bis 2035, allgemeinbildende Schulen ohne Hauptschulabschluss	57
Grafik 5.3	Absolvierende 2021 bis 2035, allgemeinbildende Schulen mit Hauptschulabschluss	59
Grafik 5.4	Absolvierende 2021 bis 2035, allgemeinbildende Schulen mit mittlerem oder vergleichbarem Abschluss	63
Grafik 5.5	Absolvierende 2021 bis 2035, allgemeinbildende Schulen mit Fachhochschul- und Hochschulreife	64
Grafik 5.6	Absolvierende 2021 bis 2035, berufliche Schulen	68
Grafik 5.7	Absolvierende 2021 bis 2035, berufliche Schulen nach Schularten	70
Grafik 5.8	Absolvierende 2021 bis 2035, berufliche Schulen mit Fachhochschul- und Hochschulreife	72

Grafik 5.9	Absolvierende 2021 bis 2035, alle Schulen mit Fachhochschul- und Hochschulreife	74
Grafik 5.10	Absolvierende 2021 bis 2035, alle Schulen mit Fachhochschul- und Hochschulreife, westdeutsche und ostdeutsche Flächenländer sowie Stadtstaaten	75
Grafik 5.11	Absolvierende 2021 bis 2035, alle Schulen mit Fachhochschul- und Hochschulreife, Anteile an der gleichaltrigen Bevölkerung	78

## Tabellenverzeichnis

Tabelle 4.1	Schüler/-innen an allen Schulen insgesamt 1991 bis 2035	21
Tabelle 4.2	Schüler/-innen 1991 bis 2035, allgemeinbildende und berufliche Schulen	24
Tabelle 4.3	Schüler/-innen 1991 bis 2035, Vorschulbereich	27
Tabelle 4.4	Schüler/-innen 1991 bis 2035, Primarstufe	28
Tabelle 4.5	Schüler/-innen 1991 bis 2035, Sekundarstufe I	31
Tabelle 4.6	Schüler/-innen 1992 bis 2035, Sekundarstufe I – Klassenstufen 7 bis 10 – nach Schularten	34
Tabelle 4.7	Schüler/-innen 1991 bis 2035, Sekundarstufe II	36
Tabelle 4.8	Schüler/-innen 1991 bis 2035, Sekundarstufe II, allgemeinbildende Schulen	39
Tabelle 4.9	Schüler/-innen 1991 bis 2035, Sekundarstufe II, berufliche Schulen	42
Tabelle 4.10	Schüler/-innen 1991 bis 2035, Sekundarstufe II, berufliche Schulen, Vollzeitform	44
Tabelle 4.11	Schüler/-innen 1991 bis 2035, Sekundarstufe II, berufliche Schulen, Teilzeitform	46
Tabelle 4.12	Schüler/-innen 1991 bis 2035, Sekundarstufe II, berufliche Schulen nach Schularten	48
Tabelle 4.13	Schüler/-innen 1991 bis 2035, Förderschulen	50
Tabelle 4.14	Schüler/-innen 1991 bis 2035, Schulanfänger/-innen	52
Tabelle 5.1	Absolvierende und Abgehende 1992 bis 2035, allgemeinbildende Schulen insgesamt	55
Tabelle 5.2	Abgehende 1992 bis 2035, allgemeinbildende Schulen ohne Hauptschulabschluss	58
Tabelle 5.3	Absolvierende 1992 bis 2035, allgemeinbildende Schulen mit Hauptschulabschluss	60
Tabelle 5.4	Absolvierende 1992 bis 2035, allgemeinbildende Schulen mit mittlerem oder vergleichbarem Abschluss	62
Tabelle 5.5	Absolvierende 1992 bis 2035, allgemeinbildende Schulen mit Fachhochschul- und Hochschulreife	64
Tabelle 5.6	Absolvierende 1992 bis 2035, berufliche Schulen	67
Tabelle 5.7	Absolvierende 1992 bis 2035, berufliche Schulen nach Schularten	69
Tabelle 5.8	Absolvierende 1992 bis 2035, berufliche Schulen mit Fachhochschul- und Hochschulreife	71
Tabelle 5.9	Absolvierende 1992 bis 2035, alle Schulen mit Fachhochschul- und Hochschulreife	73
Tabelle 5.10	Absolvierende 1992 bis 2035, alle Schulen mit Fachhochschul- und Hochschulreife, westdeutsche und ostdeutsche Flächenländer sowie Stadtstaaten	76
Tabelle 5.11	Absolvierende 1992 bis 2035, alle Schulen mit Fachhochschul- und Hochschulreife, Anteile an der gleichaltrigen Bevölkerung	77

## Vorbemerkungen

Die Kultusministerkonferenz veröffentlicht seit 1963 regelmäßig Vorausberechnungen der Zahl der Schüler/-innen und Absolvierenden. Im vorliegenden Bericht wird das zusammengefasste Ergebnis der von den Ländern durchgeführten Modellrechnungen vorgelegt. Das beigefügte Tabellenwerk enthält die Zahlen der Schüler/-innen und der Absolvierenden, in Teil A gegliedert nach westdeutschen und ostdeutschen Flächenländern sowie Stadtstaaten, in Teil B differenziert nach Ländern.

Methodisch vorbereitet wurden die Vorausberechnungen in dem für Statistik und Vorausberechnung zuständigen Fachgremium der Kultusministerkonferenz, der Kommission für Statistik, in der alle Länder vertreten sind. Die Vorausberechnungen wurden im Frühjahr 2021 durch das Sekretariat der Kultusministerkonferenz in den Ländern abgefragt und im Nachgang zusammengeführt. In den Ländern werden die Vorausberechnungen der Schüler/-innen und Absolvierenden für die landesinterne Planung fortlaufend aktualisiert. Für diese Veröffentlichung haben die Länder die zum Zeitpunkt der Abfrage aktuellsten Daten zur Verfügung gestellt. Der zeitliche Abstand zwischen Abfrage und Veröffentlichung führt allerdings dazu, dass die Vorausberechnungen, die derzeit in den Ländern der Planung zu Grunde gelegt werden, zum Teil bereits einem aktuelleren Stand entsprechen, als dem im Folgenden dargestellten.

Die vorausgerechneten Zahlen der Schüler/-innen sind unter anderem Grundlage für Berechnungen zur Entwicklung des Lehrerberarfs. Die Zahlen der Absolvierenden dienen als Grundlage zur Ermittlung der Nachfrage nach Ausbildungsstellen (Berufsbildungsbericht). Die prognostizierten Daten der Absolvierenden mit Fachhochschul- und Hochschulreife sind die Eingangsdaten für die Prognose der Entwicklungen im Hochschulbereich.

## 1. Zentrale Ergebnisse

Die hier vorgelegte Modellrechnung zur Entwicklung der Zahl der Schüler/-innen und Absolvierenden bis 2035 stellt eine „Status-Quo-Prognose“ dar. Dies bedeutet, dass das aktuelle Wahl- und Übergangsverhalten der Schüler/-innen festgeschrieben wird und somit die im Basisjahr erkennbaren Trendänderungen in die Prognose eingegangen sind. Ab dem ersten Prognosejahr wurden keine weiteren, den Trend ändernde Annahmen mehr eingeführt. Die Dynamik entfaltet sich durch den „Nachhall“ der Trendänderungen im Ist-Zeitraum auf den Prognosezeitraum und durch die demografischen Veränderungen.

### ***1 Millionen Schüler/-innen mehr bis 2035***

Die Zahl aller Schüler/-innen wird von knapp 10,8 Mio. im Jahr 2021 bis 2035 um 921.900 (8,6 %) auf rund 11,7 Mio. steigen.

### ***Anstieg in den westdeutschen Flächenländern und den Stadtstaaten, leichter Rückgang in den ostdeutschen Flächenländern***

In den westdeutschen Flächenländern steigt die Schüler/-innenzahl von etwa 8,5 Mio. im Jahr 2021 um 860.400 (10,2 %) kontinuierlich auf gut 9,3 Mio. im Jahr 2035 an.

In den ostdeutschen Flächenländern betrug die Schüler/-innenzahl im Jahr 2021 1,48 Mio. Bis zum Jahr 2027 wird sie auf 1,55 Mio. stetig ansteigen, um dann bis zum Jahr 2035 wieder auf 1,45 Mio. zurückzugehen.

Die Schüler/-innenzahl in den Stadtstaaten steigt im Jahr 2035 gegenüber 2021 (812.800) erheblich an (11,7 %) und ist durch ein kontinuierliches Wachstum gekennzeichnet. Im Jahr 2035 erreicht sie 907.900.



## ***Zeitversetzte Entwicklung in den Bildungsstufen***

Da der bedeutendste Einflussfaktor auf die Zahl der Schülerinnen und Schüler die demografische Entwicklung (siehe Kapitel 3) ist, stellt sich die Entwicklung der Schüler/-innenzahlen in den einzelnen Bildungsstufen zeitlich unterschiedlich dar. Besondere demografische Erscheinungen, wie der dramatische Rückgang der Geburtenzahlen in den ostdeutschen Flächenländern nach der Vereinigung, die starke Zuwanderung der letzten Jahre oder der seit dem Jahr 2014 zu beobachtende Geburtenanstieg, schieben sich in ihren Auswirkungen zeitversetzt durch die Bildungsbereiche und bestimmen die Größenordnungen der Schüler/-innen, aber auch der Absolvierendenzahlen entscheidend mit.

Für die **Primarstufe** wird ausgehend von fast 3,0 Mio. Schüler/-innen im Jahr 2021 ein Aufwuchs auf bis zu 3,2 Mio. im Jahr 2026 erwartet. Danach wird mit einem leichten Rückgang auf 3,1 Mio. bis zum Jahr 2035 gerechnet, das sind 81.000 mehr (2,7 %) als im Jahr 2021. In den westdeutschen Flächenländern wird die Zahl der Schüler/-innen von 2,3 Mio. um ca. 129.000 (5,6 %) auf knapp 2,4 Mio. ansteigen. Bis zum Jahr 2024 wird sich die Schüler/-innenzahl in den ostdeutschen Flächenländern von 449.000 im Jahr 2021 auf 462.000 erhöhen. Ab dann sinken sukzessive die Schüler/-innenzahlen, bis im Jahr 2035 voraussichtlich 385.000 Schüler/-innen die Primarstufe besuchen werden. In den Stadtstaaten steigt die Zahl der Schüler/-innen zwischen 2021 und 2035 um 6,8 % (16.000 Schüler/-innen), wobei im Jahr 2027 mit knapp 249.000 der höchste Wert erreicht wird.

Die Zahl der Schüler/-innen in der **Sekundarstufe I** steigt bis zum Jahr 2035 bundesweit von ca. 4,1 Mio. im Jahr 2021 um 510.000 (12,3 %) auf etwas über 4,6 Mio. Ihren Höchstwert erreicht sie voraussichtlich 2031 mit über 4,7 Mio. Schüler/-innen. In den westdeutschen Flächenländern besuchten im Jahr 2021 knapp 3,3 Mio. Jugendliche diesen Bereich; bis zum Jahr 2035 ist mit einem Anstieg der Schüler/-innenzahlen um 479.000 (14,7 %) auf etwa 3,7 Mio. zu rechnen. In den ostdeutschen Flächenländern steigt die Zahl der Schüler/-innen von aktuell 581.200 (2021) auf 631.000 im Jahr 2028. Im Anschluss daran geht sie leicht zurück und liegt 2035 mit 571.000 etwas unterhalb des Niveaus von 2021. In den Stadtstaaten erhöht sich die Zahl der Schüler/-innen von 305.000 im Jahr 2021 kontinuierlich auf rund 346.000 im Jahr 2035 um gut ein Achtel.

In der **Sekundarstufe II** steigt die Schüler/-innenzahl von etwas über 3,2 Mio. (2021) bis zum Jahr 2035 um 9,5 Prozent (+310.000) auf knapp 3,6 Mio. an. Während bei der Zahl der beruflichen Schulen mit einem moderaten Anstieg um 6,7 % (156.000) auf fast 2,5 Mio. gerechnet wird, gibt es bei den Zahlen der allgemeinbildenden Schulen (von 946.000 um 16,3 % auf fast 1,1 Mio.) einen deutlicheren Anstieg.

## ***Unterschiedliche Entwicklung der Absolvierendenzahlen in den Bildungsgängen der allgemeinbildenden Schulen***

Die Zahl der Absolvierenden und Abgehenden allgemeinbildender Schulen beträgt in Deutschland im Jahr 2021 rund 771.000. Bis zum Jahr 2026 nehmen die Zahlen ab und erreichen einen Tiefststand von 727.000 (schwache Abiturjahrgänge in Nordrhein-Westfalen und Schleswig-Holstein aufgrund der Umstellung von G8 auf G9). Im Anschluss steigen die Zahlen bis zum Jahr 2035 wieder auf 863.000 an. Zwischen den Jahren 2021 und 2035 steigt die Zahl damit insgesamt um 91.500 (11,9 %) an.

Der Anstieg in den westdeutschen Flächenländern beträgt voraussichtlich 11,2 %. Mit einer Absolvierendenzahl von 614.000 im Jahr 2021 gegenüber 682.000 im Jahr 2035 entspricht dies einem Umfang von 69.000 Personen. In den ostdeutschen Flächenländern wird ein Anstieg von 103.000 im Jahr 2021 um 12.500 (12,1 %) auf 116.000 im Jahr 2035 erwartet. Höchstwerte werden dort mit über 117.000 voraussichtlich in den Jahren 2032 und 2033 erreicht. Auch in den Stadtstaaten wird ein Anstieg auf 64.000 prognostiziert (plus 10.000 Absolvierende), der voraussichtlich 19,0 % betragen wird.

### ***Im Prognosezeitraum wird die Entwicklung für die verschiedenen Abschlussarten unterschiedlich verlaufen.***

**Ohne Hauptschulabschluss** werden im Jahr 2035 voraussichtlich 50.000 Schüler/-innen die allgemeinbildenden Schulen verlassen, ca. 3.400 (7,2 %) mehr als 2021. In den westdeutschen Flächenländern liegt ihre Zahl im Jahr 2021 bei knapp 35.000 und wird voraussichtlich bis zum Jahr 2035 auf 37.000 geringfügig ansteigen. In den ostdeutschen Flächenländern wird die Zahl bis 2035 gegenüber 2021 mit rund 8.000 Abgehenden ohne Hauptschulabschluss einpendeln, was in etwa einem leichten Anstieg von 2,7 % gegenüber dem Niveau vom Jahr 2021 entspricht. In den Stadtstaaten steigt die Zahl derjenigen, die die allgemeinbildenden Schulen ohne Hauptschulabschluss verlassen, um 500 auf 4.000 Personen, was einem Anstieg von etwa 12,7 % gegenüber dem Basisjahr 2021 (analog der steigenden Zahl der Schüler/-innen) entspricht. Vergleicht man hingegen jeweils die Anteile im Jahr 2035 und dem Basisjahr 2021 an allen Absolvierenden, sinkt dieser allerdings von 6,1 % auf 5,8 %.

Ausgehend von 104.000 Absolvierenden allgemeinbildender Schulen **mit Hauptschulabschluss** in den westdeutschen Flächenländern im Jahr 2021 ist ein Anstieg bis 2035 um 9.000 (9,0 %) auf 113.000 Schüler/-innen zu erwarten. In den ostdeutschen Flächenländern erhöht sich die Zahl der Absolvierenden mit Hauptschulabschluss von 13.000 im Jahr 2021 auf 14.000 im Jahr 2035. Die Zahl in den Stadtstaaten liegt im Jahr 2021 bei etwa 8.500. Nach stetigem Anstieg erreicht sie im Jahr 2035 eine Größenordnung von 10.000 Personen. Für Deutschland insgesamt steigt die Anzahl der Absolvierenden um 9,8 % von 125.000 (2021) auf 137.000 (2035).

Die Zahl der Absolvierenden allgemeinbildender Schulen **mit Realschulabschluss** (bzw. mit mittlerem oder vergleichbarem Abschluss) in Deutschland steigt von 335.000 im Jahr 2021 um etwa 27.000 (8,1 %) auf 362.000 bis zum Jahr 2035 an. Für die westdeutschen Flächenländer ist bis 2025 mit einem Rückgang auf 259.000 zu rechnen. Bis zum Jahr 2035 steigt die Zahl dann wieder auf 291.000 Absolvierende an und liegt damit 20.000 (7,4 %) über dem Wert aus dem Jahr 2021 (271.000). Für die ostdeutschen Flächenländer ist dagegen ein Anstieg um 5.600 auf 54.000 (11,7 %) bis zum Jahr 2032 zu erwarten. Danach ist ein leichter Rückgang auf 52.000 im Jahr 2035 zu beobachten. Für die Stadtstaaten zeigt sich ein vergleichsweise hoher Anstieg der Zahl der Absolvierenden um 3.000 Personen, was bei einem Stand von 16.000 im Jahr 2021 und von 19.000 im Jahr 2035 einen Zuwachs von 18,8 % bedeutet.

Die Entwicklung der Zahl der Absolvierenden allgemeinbildender und beruflicher Schulen **mit Fachhochschul- oder Hochschulreife** wird durch die Entlassung von Doppeljahrgängen durch die Verkürzung der Schulzeit bis zum Abitur an allgemeinbildenden Schulen sowie durch die zum Teil Rückumstellung vom bisherigen achtjährigen zum neunjährigen Gymnasium verzerrt. Gegenüber dem Jahr 2021 (rund 397.000) wird bis zum Jahr 2035 die Zahl der Absolvierenden die allgemeinbildenden und beruflichen Schulen auf um etwa 51.000 auf gut 448.000 ansteigen.

Insgesamt ist damit zu rechnen, dass die Anzahl der Absolvierenden mit Fach- und Hochschulreife bis zum Jahr 2035 in den westdeutschen Flächenländern gegenüber dem Jahr 2021 (320.000) um 11,6 % auf 357.000 steigen wird. Allerdings sind durch die sukzessive Umstellung von G8 auf G9 schwache Absolvierendenjahrgänge für einzelne Jahre wie zum Beispiel in Niedersachsen (Schuljahr 2019/20), Bayern (2024/25), Nordrhein-Westfalen und Schleswig-Holstein (jeweils 2025/26) zu erwarten.

In den ostdeutschen Flächenländern wird die Zahl der Absolvierenden zunehmen, nämlich um 18,2 %. In den Stadtstaaten steigt die Anzahl der Absolvierenden mit Fach- und Hochschulreife bis zum Jahr 2035 ebenfalls um 18,2 % an.

## ***Vergleich der Ergebnisse der Vorausberechnung mit denen aus dem Jahre 2020***

Im Vergleich zur letzten Vorausberechnung der Schüler/-innen- und Absolvierendenzahlen 2020-2035 (Dokumentation Nr. 230 vom November 2021) wird ein ähnlich starker Anstieg der Zahl der Schüler/-innen und Absolvierenden bis zum Jahr 2030 erwartet. In der vorherigen Vorausberechnung wurde von einem Anstieg der Schüler/-innenzahlen bis zum Jahr 2035 um etwa 8,7 % gegenüber dem Jahr 2021 ausgegangen. Dieser beläuft sich in der aktuellen Vorausberechnung im gleichen Zeitraum um 8,6 %. Gleichzeitig liegen die absoluten Zahlen in der nun vorliegenden Vorausberechnung leicht unter denen der Vorausberechnung aus dem Vorjahr.

Insbesondere die zuletzt stetig angestiegenen Geburtenzahlen, aber auch die weiterhin hohe Zahl der Zuwanderer (nicht nur in Folge der Flüchtlingsbewegungen), beeinflussen maßgeblich diese vorgelegte Vorausberechnung und führen zu einem starken Anstieg der Schüler/-innenzahlen. Aufgrund des Zeitpunktes der Erstellung der jeweiligen landeseigenen Vorausberechnungen der Zahl der Schüler/-innen und Absolvierenden ist eine Einbeziehung der Zahlen von Geflüchteten aus der Ukraine mit Kriegsbeginn im Februar 2022 nicht mehr möglich gewesen.

Vergleicht man beide Vorausberechnungen, so wird die kalkulierte Zahl der Schüler/-innen für das Referenzjahr 2035 in der aktuellen Vorausberechnung um 0,7 Prozent niedriger ausfallen als noch in der letzten Vorausberechnung für das gleiche Jahr angenommen. Insbesondere in den westdeutschen Flächenländern und den Stadtstaaten ist ein leichter Rückgang zu erkennen. Für die ostdeutschen Flächenländer ist ein leichter Anstieg zu verzeichnen.

**Grafik 1.1 Vergleich der aktuellen Vorausberechnung mit der Vorausberechnung vom November 2021 Schüler/-innen insgesamt**

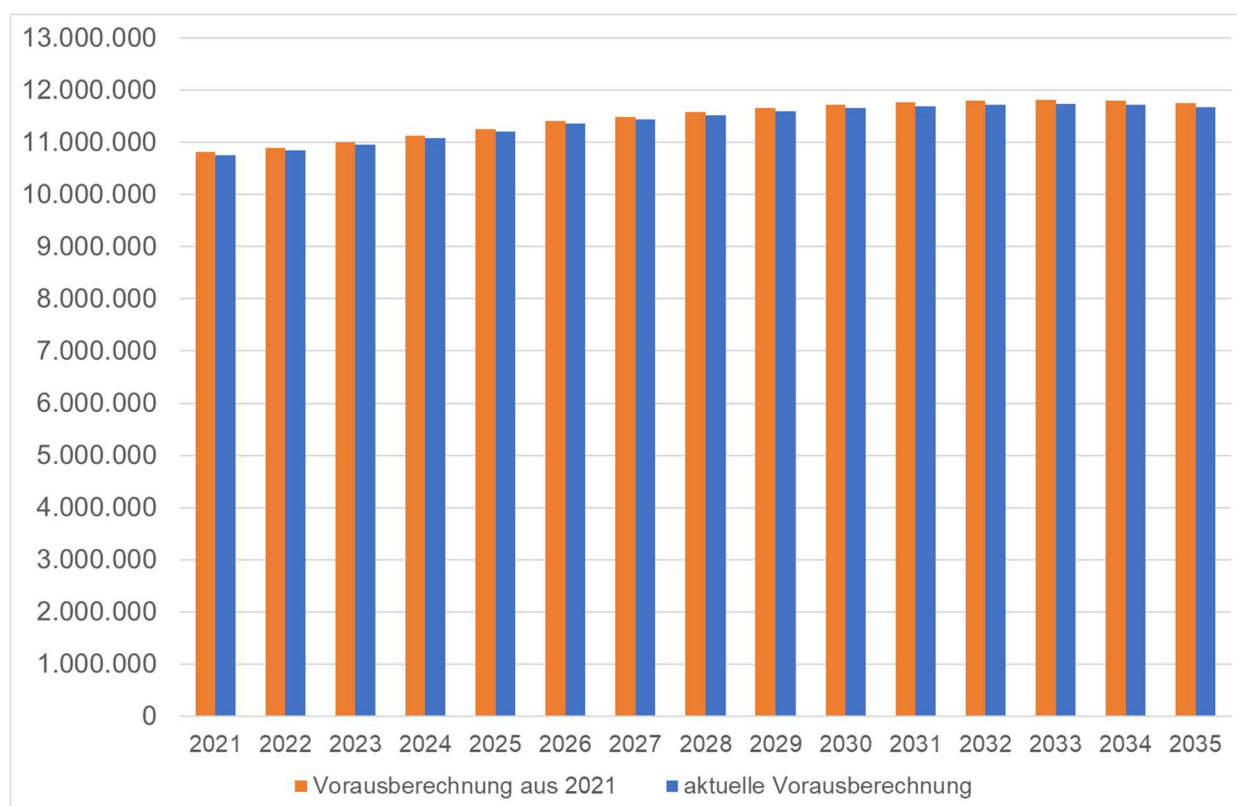

Im Falle der Schüler/-innen hieße dies für das Jahr 2035 einen Rückgang gegenüber der letzten Vorausberechnung um rund 82.000. Bei den Absolvierenden und Abgehenden im gleichen Jahr sind gleichermaßen leichte Rückgänge zu erwarten (0,7 %).

Ein direkter Vergleich der Prognosezahlen für einzelne Schularten für die Bildungsstufen zeigt, dass deutschlandweit für die Primarstufe 22.000 Schüler/-innen weniger im Jahr 2035 prognostiziert wurden als noch in der vorherigen Vorausberechnung (-0,7 %). Ähnliche Entwicklungen werden für die Sekundarstufe I erwartet (-1,2 %). Bei den allgemeinbildenden Schulen ist im Jahr 2035 für den Sekundarbereich II von 11.000 Schüler/-innen mehr auszugehen, was einer Differenz von 1,0 % entspricht. In den beruflichen Schulen werden im Jahr 2035 voraussichtlich 15.000 Schüler/-innen weniger gegenüber der letzten Vorausberechnung aus dem Jahr 2021 unterrichtet (-0,6 %).

Von Interesse ist, dass die Zahl der Absolvierenden ohne Hauptschulabschluss im Jahre 2035 nach neuer Kalkulation um 4.500 Schüler/-innen niedriger liegt als noch in 2021 vorausgerechnet, was einer Differenz von 9,1 % entspricht. Vergleicht man jeweils die Anteile im Jahr 2035 an allen Absolvierenden, zeigt sich, dass auch dieser leicht zurückgegangen ist. Während 2021 für 2035 noch ein Anteil von 5,6 % an allen Absolvierenden der allgemeinbildenden Schulen angenommen wurde, wird in der aktuellen Vorausberechnung ein Anteil von 5,2 % erwartet. Deutschlandweit ist davon auszugehen, dass es

laut der aktuellen Vorausberechnung etwa 7.300 (1,6 %) mehr Studienberechtigte beruflicher und allgemeinbildender Schulen im Jahr 2035 geben wird als noch in der vorangegangenen Modellrechnung von 2021 kalkuliert wurde.

**Grafik 1.2 Vergleich der aktuellen Vorausberechnung mit der Vorausberechnung vom November 2021 Schüler/-innen im Primarbereich**

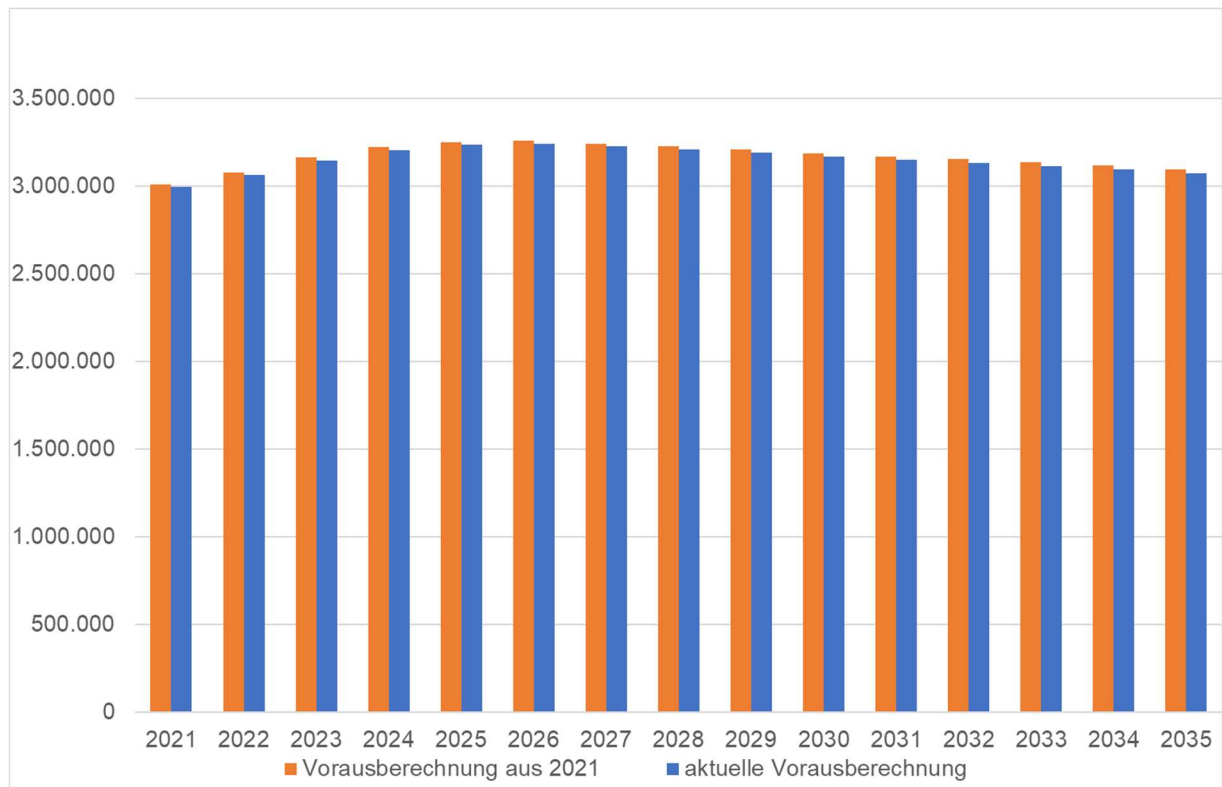

## 2. Grundlage der Prognose und Berechnungsmethoden

Die vorliegende Vorausberechnungen der Zahlen der Schüler/-innen- und Absolvierenden beruht auf den jeweils aktuellsten länderspezifischen Bevölkerungsprognosen, die zum Zeitpunkt der Berechnung in den Ländern für die Erstellung dieses Berichtes vorlagen.<sup>1</sup>

Die Schüler/-innen- und Absolvierendenprognose wird außer von der zu Grunde liegenden Bevölkerungsprognose von dem tatsächlichen Übergangsverhalten in die einzelnen Schularten bestimmt. Dabei wird die Prognose in Form einer so genannten „Status-Quo-Rechnung“ durchgeführt. Das bedeutet, dass die zukünftigen Verhältnisse so dargestellt werden, wie sie bei Fortbestand der aktuellen Gegebenheiten zu erwarten wären.

Die Bestimmung des Übergangsverhaltens erfolgt unter Benutzung differenzierter Eintritts-, Übertritts- und Abgangsquoten, in denen Werte bis zum letzten Ist-Jahr berücksichtigt werden. Diese Quoten beinhalten aktuelle Trends der Vorjahre, wenn Tendenzen bereits eingetreten und bekannt sind. Ein spekulatives Fortschreiben von Tendenzen in den Prognosezeitraum hinein wird jedoch nicht vorgenommen: Gemäß dem Status-Quo-Grundsatz werden die aus den Ist-Daten ermittelten Quoten für die Prognose der Folgejahre unverändert fortgeschrieben.

Diese Vorgehensweise bietet u.a. den Vorteil einer eindeutigen Interpretation der Ergebnisse. Die Berechnungen beschreiben, welche Entwicklung eintreten wird, wenn das zuletzt beobachtete Verhalten unverändert bleibt. Eine Anpassung an die tatsächliche Entwicklung wird durch die regelmäßige Aktualisierung der Prognose vorgenommen.

Änderungen im Bildungsverhalten, deren Wirkungen sich im Prognosezeitraum zu unterschiedlichen Zeiten entfalten, könnten sein:

- Übergang aus der Grundschule auf das Gymnasium,
- Übergang aus Sekundarstufe I in Sekundarstufe II innerhalb des Gymnasiums,
- Wechsel aus anderen Schularten (Realschulen, Integrierten Gesamtschulen) in die Gymnasien, insbesondere nach Klassenstufe 10,
- Übergang in die letzte Jahrgangsstufe der Gymnasien,
- Wiederholerquote in den einzelnen Klassenstufen,
- Erfolgsquote beim Abitur,
- Quote der Zu- und Abgänge aus bzw. in andere Schularten in den einzelnen Klassenstufen,
- Übergänge von allgemeinbildenden Schulen ins Fachgymnasium,
- Übergänge von allgemeinbildenden Schulen in die Fachoberschule,

---

<sup>1</sup> Die Ergebnisse der Bevölkerungsvorausberechnung werden im Kapitel Bevölkerungsentwicklung ausführlich dargestellt.

- Wechsel von beruflichen Bildungsgängen in solche berufliche Bildungsgänge, die zur Fachhochschulreife oder Hochschulreife führen,
- Inklusion von Schüler/-innen an allgemeinen Schulen.

Ausgangsdaten der vorliegenden Prognose sind die tatsächlichen Schüler/-innenzahlen des Jahres 2020 bzw. 2021. Vereinzelt geringfügige Änderungen der Ist-Daten gegenüber der Dokumentation „Schüler/-innen, Klassen, Lehrer und Absolvierende der Schulen“ sind auf Nachkorrekturen zurückzuführen. Auf der Basis der aktuellen Ist-Daten werden für die allgemeinbildenden Schulen die Berechnungen zur Prognose der Schüler/-innenzahlen überwiegend nach dem Übergangsquotenverfahren durchgeführt. Aus den Beständen der Schüler/-innen zweier aufeinander folgender Schuljahre und Klassenstufen wird eine Quote gebildet, die sämtliche Zu- und Abgänge in einer Zahl bündelt.

In dieser sind neben den direkten Übergängen auch die Nichtversetzten, die Abgänge und die sonstigen Zugänge berücksichtigt.

Die Schüler/-innen der 1. Klassenstufe werden mit Eintrittsquoten, die auf der Prognose der schulpflichtigen Bevölkerung basieren, geschätzt, wobei die Änderungen zur Einschulung in verschiedenen Ländern berücksichtigt wurden (siehe Anhang). Die Aufgliederung der Schüler/-innen auf die verschiedenen Schularten nach der 4. bzw. 6. Klassenstufe erfolgt anhand differenzierter Übergangsquoten bezogen auf die jeweiligen Klassenstufen. Gleiches gilt für den Übergang in die gymnasiale Oberstufe. Bei der Berechnung der Schüler/-innenzahlen der gymnasialen Oberstufe wird die unterschiedliche Schuldauer (12 bzw. 13 Jahre) berücksichtigt.

Auch für die beruflichen Schulen erfolgt die Vorausberechnung der Schüler/-innenzahlen überwiegend anhand des Übergangsquotenverfahrens. Wesentliche Bezugsgrößen sind hier die Absolvierenden der allgemeinbildenden und zum Teil der beruflichen Schulen. Daneben wird auch das Strukturquotenverfahren angewandt, bei dem die Schüler/-innenzahlen anhand von auf die gleichaltrige Bevölkerung bezogenen Anteilen ermittelt werden.

Die Entwicklung bei den beruflichen Schulen ist neben der Bevölkerungsentwicklung stark von den wirtschaftlichen Rahmenbedingungen abhängig, insbesondere von der Arbeitsmarkt- und Ausbildungsplatzsituation. Sie ist daher weniger verlässlich zu prognostizieren als die der allgemeinbildenden Schulen.

Unterschiedliche Methoden werden bei der Vorausberechnung der Schüler/-innenzahlen an Förderschulen angewandt. Teilweise werden auf die gleichaltrige Bevölkerung bezogene Sonderschulbesuchsquoten (Strukturquoten) verwendet. Daneben wird auch mit Eintritts- und Übergangsquoten bzw. Anteilsquoten der Schüler/-innen bestimmter Schularten operiert, die auf die Schüler/-innen in der Primarstufe und Sekundarstufe I einschließlich der Förderschulen bezogen sind.



Die Quoten für die Vorausberechnung der Schüler/-innenzahlen im Prognosezeitraum werden in der Verantwortung der einzelnen Länder festgelegt. Sie orientieren sich in der Regel an den Ist-Quoten der letzten Jahre. Veränderungen aufgrund bereits absehbarer struktureller Entwicklungen werden von den Ländern berücksichtigt.

Gleiches gilt für die Vorausberechnung der Absolvierenden. Ihre Vorausberechnung basiert auf den tatsächlichen Absolvierendenzahlen des Entlassungsjahres 2020. Die Absolvierenden allgemeinbildender Schulen werden anhand gleichbleibender Abschlussquoten prognostiziert. Bei den beruflichen Schulen werden als Absolvierende alle Schulentlassenen einer Schulart berücksichtigt, unabhängig davon, ob sie in andere berufliche Bildungsgänge übergehen oder ins Erwerbsleben eintreten.

Besondere Auswirkung auf die Zahl der Schüler/-innen und Absolvierenden hat einerseits die Verkürzung der Schulzeit bis zum Abitur, die von einer Vielzahl der Länder beschlossen wurde. Dies zeigt sich – je nach Umstellungszeitpunkt in den einzelnen Ländern – zwischen den Jahren 2008 und 2018 in den doppelten Absolvierendenjahrgängen in der Sekundarstufe II der allgemeinbildenden Schulen.

Andererseits lassen sich in einzelnen Ländern gegenläufige Trends feststellen. Die Umstellung von der achtjährigen auf die neunjährige Schulzeit an Gymnasien wirkt sich auch verstärkend auf die Schüler/-innengesamtzahl aus, da auf Grund der Verlängerung der Schulzeit an Gymnasien eine Klassenstufe hinzukommt.

### 3. Bevölkerungsentwicklung in Deutschland 1991 bis 2035

Die Bevölkerungsentwicklung übt entscheidenden Einfluss auf die Entwicklung der Schüler/-innenzahlen aus. Denn in Deutschland, wo Schulpflicht in der Regel aus neun (in Berlin, Brandenburg, Bremen und Nordrhein-Westfalen zehn) Vollzeitschuljahren besteht, besuchen annähernd alle Kinder und Jugendlichen im Alter von 6 bis 14 bzw. 15 Jahren eine allgemeinbildende Schule. Die Zahl der Schüler/-innen entspricht damit weitgehend der Zahl der Kinder und Jugendlichen im entsprechenden Alter.

Nach Ableistung der Vollzeitschulpflicht unterliegen die Jugendlichen einer Teilzeitschulpflicht von in der Regel drei Jahren. D.h. diejenigen Schüler/-innen, die keine allgemeinbildende oder berufliche Schule in Vollzeitform besuchen, müssen neben ihrer betrieblichen Ausbildung eine berufliche Schule in Teilzeitform besuchen. Dementsprechend besuchen die meisten Jugendlichen im Alter von 17 oder 18 Jahren eine Schule. Entscheidendes Kriterium für die Zahl der Schüler/-innen in diesem Alter ist folglich die Zahl der Jugendlichen im entsprechenden Alter.

Erst mit 19 oder 20 Jahren verlässt ein Großteil der Bevölkerung das Bildungssystem. Es verbleiben jedoch nach wie vor diejenigen, die ein Studium an einer Hochschule oder Fachhochschule, eine berufliche Weiterbildung an einer Fachschule oder Fachakademie oder eine zweite Ausbildung sowie diejenigen Abiturienten, die eine Berufsausbildung absolvieren. Dazu kommen in geringerer Zahl diejenigen, die mit über 20 Jahren allgemeinbildende Abschlüsse erwerben oder nachholen.

Der Verbleib dieser Personengruppen im Bildungswesen erstreckt sich bis zum Alter 30 und darüber, wobei die Bildungsbeteiligung der 30-Jährigen insgesamt sehr gering ist und mit zunehmendem Alter weiter zurückgeht. Als primär bildungsrelevante Bevölkerung kann daher die Bevölkerung im Alter von 5 bis 29 Jahren angesehen werden, wengleich angesichts der hohen Bedeutung frühkindlicher Bildung einerseits und lebenslangen Lernens andererseits die Altersgruppen der unter 5-Jährigen<sup>2</sup> und der ab 30-Jährigen ebenso bildungsrelevant sind. Ob diese zahlenmäßig konstant bleibt, zu- oder abnimmt, hängt von den drei demografischen Komponenten Fertilität, Mortalität und Migration ab.

Die für die Zahl der Schüler/-innen und Studierenden bedeutendste Komponente, die Fertilität, beschreibt das generative Verhalten einer Bevölkerung und wird in der Regel durch das Maß der zusammengefassten Geburtenziffer (TFR = Total Fertility Rate) ausgedrückt. Diese war in den letzten Jahrzehnten in Deutschland erheblichen Schwankungen unterworfen. Nachdem sie Mitte der 60er Jahre in den alten und den neuen Ländern bis zu 2,5 Kinder je Frau betragen hatte, nahm die Geburtenhäufigkeit stark ab. Während die TFR in den alten Ländern abgesehen von geringen Schwankungen etwa auf dem Niveau von 1,4 Kindern je Frau verharrte, stieg sie in der DDR bis 1980 noch einmal auf über 1,9 an. Dieser Anstieg ließ Ende der 80er Jahre nach, so dass sich die TFR in der

---

<sup>2</sup> Bei den 3-Jährigen liegt die Beteiligung mittlerweile bei 91%.

DDR bis 1990 wieder fast der des früheren Bundesgebiets angeglichen hatte. Nach der Wiedervereinigung sanken in den neuen Ländern die TFR und die Zahl der Geburten bis 1994 um fast die Hälfte. Seit etwa 2005 steigt die TFR sowohl in den ostdeutschen als auch in den westdeutschen Ländern wieder an. Im Jahr 2020 betrug die TFR fürs gesamte Bundesgebiet 1,53 Kinder pro Frau, wobei die ostdeutschen und die westdeutschen Länder sich mittlerweile auf ähnlichem Niveau befinden.<sup>3</sup>

### Grafik 3.1 Zusammengefasste Geburtenziffern 1950 bis 2020 (Kinder je Frau)



In den von den Ländern verwendeten Bevölkerungsvorausausberechnungen findet der Anstieg der Geburtenhäufigkeit ähnlich wie der Geburtenanstieg seit 2011 Berücksichtigung. Dieser Anstieg geht im Wesentlichen auf drei Entwicklungen zurück. Zum einen ist die Anzahl der potenziellen Mütter gestiegen. Dazu hat neben der Zuwanderung auch eine relativ günstige Altersstruktur beigetragen: Die in den späten 1970er und den 1980er-Jahren geborenen Frauen sind z. T. die Kinder der Babyboomer und gehören somit geburtenstärkeren Jahrgängen an.

„Die Geburtenhäufigkeit der Ende der 1970er und Anfang der 1980er-Jahre geborenen Frauen ist gestiegen. Diese Frauen zeichnen sich durch eine besonders späte Familiengründung aus. Hinzu kommt die veränderte Zusammensetzung der Zuwanderinnen: Bei den Müttern ausländischer Herkunft gab es vor allem durch Rumäninnen, Bulgarinnen und Syrerinnen einen deutlichen Geburtenzuwachs. Inwieweit sich diese Entwicklungen fortsetzen werden, ist noch unklar.“<sup>4</sup>

<sup>3</sup> Siehe URL.: [https://www.destatis.de/DE/Themen/Gesellschaft-Umwelt/Bevoelkerung/Geburten/\\_inhalt.html](https://www.destatis.de/DE/Themen/Gesellschaft-Umwelt/Bevoelkerung/Geburten/_inhalt.html)

<sup>4</sup> <https://www.destatis.de/DE/ZahlenFakten/GesellschaftStaat/Bevoelkerung/Geburten/Geburten.html>

In den neuen Ländern, wo die Frauen vor 1990 deutlich früher ihre Kinder bekommen, hatten als in den alten Ländern, nahm das durchschnittliche Gebäralter sehr rasch zu. Zwischen 1990 und 2008 stieg es um 4 Jahre. Damit hat sich der Abstand zu den alten Ländern stark verringert, obwohl das Gebäralter immer noch unter dem Durchschnittsalter der westdeutschen Frauen liegt. Die zusammengefasste Geburtenziffer stieg nach der tiefen Talfahrt Anfang der 1990er Jahre seit 1995 fast kontinuierlich an. Im Jahr 2008 war sie erstmals seit 1990 wieder höher als bei den westdeutschen Frauen. Trotz dieser positiven Entwicklung sind die Lücken, die der Geburtenausfall in den ersten Jahren nach der Wiedervereinigung in die Altersstruktur der Bevölkerung der neuen Länder gerissen hat, irreparabel.

Die Mortalität spielt zwar für die Bevölkerungsentwicklung insgesamt und damit auch gesamtgesellschaftlich eine sehr wichtige Rolle, da ihre Entwicklung entscheidenden Einfluss auf das zahlenmäßige Verhältnis junger und alter Menschen hat, für die Belange der Vorausberechnung von Schüler/-innen und Absolvierenden ist sie hingegen praktisch nicht mehr von Bedeutung, da die Säuglings- und Kindersterblichkeit in Deutschland bereits sehr gering ist.

Bedeutsamer als die Mortalitätsrate sind die Migrationsbewegungen. In den letzten 20 Jahren ist die Bevölkerungsentwicklung Deutschlands in großem Umfang durch Wanderungen bestimmt worden. Dabei wirken die Wanderungen in der Regel verjüngend auf die Bevölkerung Deutschlands, d.h. die nach Deutschland zuziehenden Personen sind durchschnittlich jünger als der Bestand.

Für weitere Informationen sind die Veröffentlichungen des Statistischen Bundesamtes zu bemühen, siehe: URL.: [https://www.destatis.de/DE/Themen/Gesellschaft-Umwelt/Bevoelkerung/Bevoelkerungsvorausberechnung/\\_inhalt.html#sprg233474](https://www.destatis.de/DE/Themen/Gesellschaft-Umwelt/Bevoelkerung/Bevoelkerungsvorausberechnung/_inhalt.html#sprg233474).

## 4. Anzahl der Schüler/-innen in Deutschland 1991 bis 2035

### 4.1. Anzahl insgesamt

Für die Vorausberechnung der Schüler/-innenzahlen bilden die tatsächlichen Werte des Jahres 2020 bzw. 2021 den Ausgangspunkt. Im Jahr 2021 besuchten knapp 10,8 Mio. Schüler/-innen Schulen in Deutschland. Davon entfielen ca. 8,5 Mio. (78,9 %) auf die westdeutschen Flächenländer, knapp 1,48 Mio. (13,6 %) auf die ostdeutschen Flächenländer sowie 813.000 (7,5 %) auf die Stadtstaaten.

**Tabelle 4.1 Schüler/-innen an allen Schulen insgesamt 1991 bis 2035**

Jahr	Deutschland			westdeutsche Flächenländer		ostdeutsche Flächenländer		Stadtstaaten				
	Zahl	Jährliche Veränderung		Zahl	Jährliche Veränderung	Zahl	Jährliche Veränderung	Zahl	Jährliche Veränderung			
	1.000	%		1.000	%		1.000	%		1.000	%	
1991	11.590			8.512			2.289			789		
1995	12.370	+781	+6,7	9.019	+508	+6,0	2.516	+227	+9,9	835	+46	+5,8
2000	12.642	+271	+2,2	9.670	+651	+7,2	2.150	-367	-14,6	822	-13	-1,6
2005	12.277	-110	-0,9	9.839	-22	-0,2	1.652	-78	-4,5	786	-10	-1,3
2010	11.485	-190	-1,6	9.376	-152	-1,6	1.356	-30	-2,1	753	-9	-1,1
2011	11.291	-194	-1,7	9.196	-180	-1,9	1.344	-12	-0,9	751	-2	-0,3
2012	11.114	-176	-1,6	9.032	-164	-1,8	1.337	-6	-0,5	745	-6	-0,8
2013	10.951	-163	-1,5	8.860	-171	-1,9	1.343	+5	+0,4	748	+3	+0,4
2014	10.872	-79	-0,7	8.762	-99	-1,1	1.358	+16	+1,2	752	+4	+0,6
2015	10.832	-40	-0,4	8.695	-67	-0,8	1.377	+19	+1,4	760	+7	+1,0
2016	10.889	+58	+0,5	8.707	+12	+0,1	1.406	+30	+2,1	776	+17	+2,2
2017	10.842	-47	-0,4	8.636	-71	-0,8	1.423	+17	+1,2	783	+7	+0,9
2018	10.777	-65	-0,6	8.553	-83	-1,0	1.436	+12	+0,9	788	+5	+0,7
2019	10.736	-41	-0,4	8.491	-61	-0,7	1.448	+12	+0,9	796	+8	+1,0
2020	10.735	-0	-0,0	8.472	-20	-0,2	1.463	+15	+1,0	800	+4	+0,5
2021	10.755	+20	+0,2	8.462	-10	-0,1	1.480	+17	+1,1	813	+13	+1,6
2022	10.843	+88	+0,8	8.516	+54	+0,6	1.499	+19	+1,3	827	+14	+1,8
2023	10.955	+113	+1,0	8.595	+79	+0,9	1.519	+20	+1,3	841	+14	+1,7
2024	11.077	+122	+1,1	8.688	+93	+1,1	1.535	+17	+1,1	854	+12	+1,5
2025	11.203	+126	+1,1	8.793	+105	+1,2	1.546	+11	+0,7	864	+11	+1,2
2026	11.357	+154	+1,4	8.933	+140	+1,6	1.551	+5	+0,3	874	+9	+1,1
2027	11.435	+78	+0,7	9.002	+69	+0,8	1.551	+0	+0,0	882	+9	+1,0
2028	11.518	+83	+0,7	9.080	+78	+0,9	1.548	-4	-0,2	891	+8	+1,0
2029	11.591	+73	+0,6	9.152	+72	+0,8	1.541	-7	-0,5	899	+8	+0,9
2030	11.656	+65	+0,6	9.220	+68	+0,7	1.530	-11	-0,7	906	+8	+0,8
2031	11.694	+38	+0,3	9.270	+50	+0,5	1.517	-13	-0,9	908	+2	+0,2
2032	11.726	+32	+0,3	9.316	+46	+0,5	1.502	-15	-1,0	909	+1	+0,1
2033	11.734	+8	+0,1	9.341	+25	+0,3	1.485	-17	-1,1	909	+0	+0,0
2034	11.717	-17	-0,1	9.343	+2	+0,0	1.466	-19	-1,3	909	-0	-0,0
2035	11.677	-40	-0,3	9.323	-20	-0,2	1.446	-19	-1,3	908	-1	-0,1

**Grafik 4.1 Entwicklung der Zahl der Schüler/-innen an allen Schulen insgesamt 2021 bis 2035**

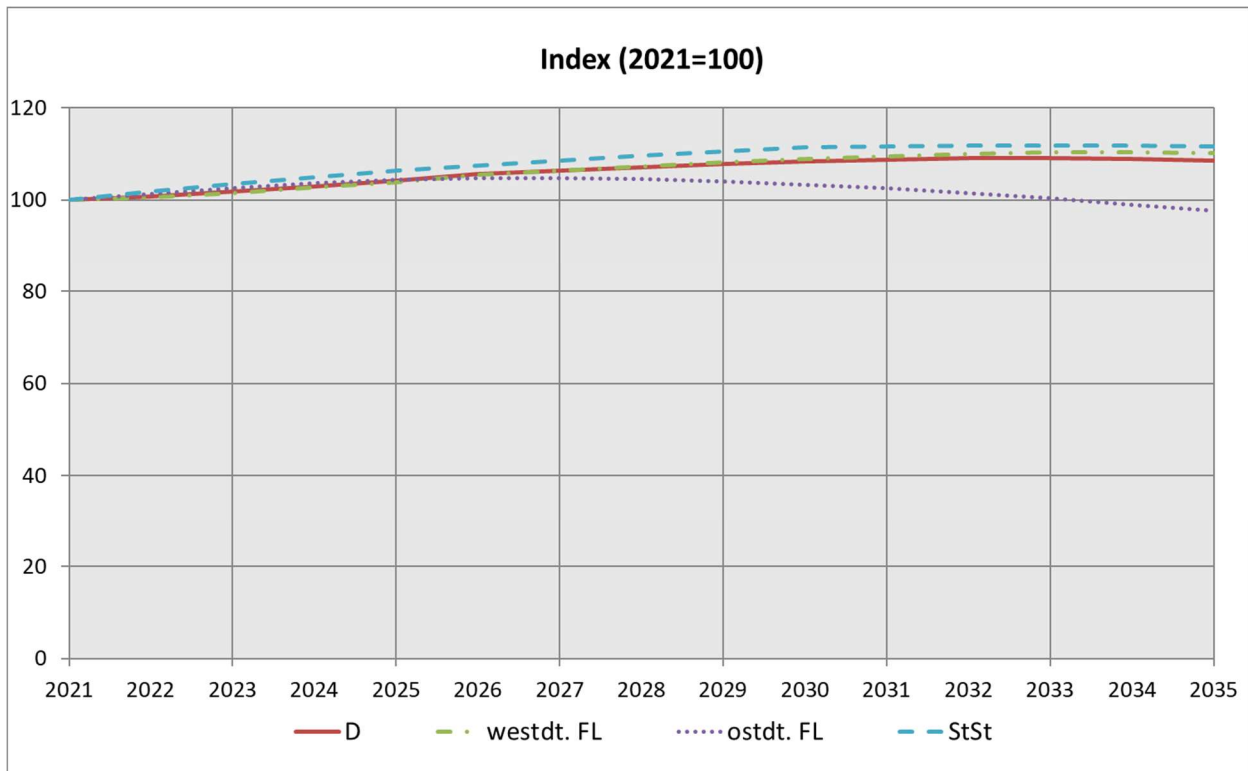

Die Entwicklung der Zahl der Schüler/-innen in den Aggregaten westdeutsche Flächenländer, ostdeutsche Flächenländer sowie Stadtstaaten ist gegenläufig (Tabelle 4.1). So stieg sie in den westdeutschen Flächenländern seit 1991 kontinuierlich an und hat im Jahr 2004 mit gut 9,9 Mio. ihren Höchststand erreicht. Bezogen auf 1991 gab es im Jahr 2021 in den westdeutschen Flächenländern etwa 50.000 Schüler/-innen weniger. Ursächlich für diese Entwicklung ist das demografische Echo der geburtenstarken Jahrgänge der 60er Jahre, die ab Mitte der 80er Jahre eine stark besetzte Elterngeneration bilden. Auf deren Kinder, die während der letzten 20 bis 25 Jahre geboren wurden, ist die zahlenmäßige Zunahme der Schüler/-innen in den westdeutschen Flächenländern zurückzuführen. Ab 2005 treten hingegen geringer besetzte Kohorten in die Schulen ein, denn dies sind zum Teil bereits Kinder der geburtenschwachen Jahrgänge der 70er Jahre. Von da an zeigte sich in den westdeutschen Flächenländern ein deutlicher und anhaltender Rückgang der Schüler/-innenzahlen, der bis etwa 2015 anhielt.

Im Zuge der verstärkten Zuwanderung ab Mitte 2015 wuchs deutschlandweit die Zahl von Kindern aus Flüchtlingsfamilien und geflüchteter Kinder. Hinzu kommen noch die Kinder im schulpflichtigen Alter, deren Eltern infolge der EU-Binnenwanderung nach Deutschland gekommen sind. Gleichzeitig sind steigende Geburtszahlen festzustellen. Am Ende des Prognosehorizonts beträgt den Berechnungen zufolge Zahl der Schüler/-innen in den westdeutschen Flächenländern 9,3 Mio.

In den ostdeutschen Flächenländern fiel die Schüler/-innenzahl bis 2012 beträchtlich. Nachdem sie Anfang der 90er Jahre, als die in der ehemaligen DDR geburtenstarken Kohorten der 80er Jahre zur Schule kamen, stark gestiegen war, wurden dort in den Jahren 1995 bis 1997 über 2,5 Mio. Schüler/-innen gezählt. Im Jahr 2021 sind es nur noch gut 1,48 Mio., weil die Kinder aus der Phase mit extrem niedriger Geburtenrate ab 1990 zur Schule kamen, und die stark besetzten Jahrgänge der 80er Jahre die Schule allmählich verließen. Seit dem Jahr 2013 ist wieder ein leichter Anstieg zu verzeichnen, der wiederum auf ein demografisches Echo zurückzuführen ist und sich voraussichtlich weiter fortsetzen wird, denn ab 2011 wurden die Kinder der geburtenstarken Jahrgänge von 1976 bis 1989 eingeschult. Hinzu kommen die demografischen Effekte ab 2015, wie sie bereits im vorherigen Absatz zu den westdeutschen Flächenländern beschrieben wurden. Bis zum Jahr 2026 wird der Wert daher auf 1,55 Mio. ansteigen und im Anschluss wieder kontinuierlich zurückzugehen. Im Jahr 2035 wird die Zahl der Schüler/-innen in den ostdeutschen Flächenländern etwas unter dem Niveau von 2021 (1,45 Mio.) liegen. In den Stadtstaaten steigt die Zahl seit 2012 stetig an und erreicht bis 2035 eine Zahl von 908.000 Personen.

## 4.2. Schüler/-innen an allgemeinbildenden und beruflichen Schulen

Von den knapp 10,8 Mio. Schüler/-innen des Jahres 2021 in Deutschland besuchten gut 8,4 Mio. (78,5 %) eine allgemeinbildende und etwa 2,3 Mio. (21,5 %) eine berufliche Schule (Tabelle 4.2).

Die vergangene und künftige Entwicklung der Schüler/-innenzahlen beider Schulbereiche unterscheidet sich beträchtlich. Die Zahl der Schüler/-innen in allgemeinbildenden Schulen hatte im Jahr 1997 mit 10,1 Mio. ihren Höchststand erreicht und sank bis etwa 2015. Seitdem zeichnet sich ein anwachsender Trend bis 2031 ab. Bis dahin wird die Zahl der Schüler/-innen an allgemeinbildenden Schulen in Deutschland auf 9,3 Mio. Schüler/-innen wieder gestiegen sein, was in etwa dem Stand von 2005 entspricht. Im Jahr 2035 beträgt die Zahl nach leichtem Rückgang 9,2 Mio.

**Tabelle 4.2 Schüler/-innen 1991 bis 2035, allgemeinbildende und berufliche Schulen**

Jahr	Deutschland			allgemeinbildende Schulen			berufliche Schulen		
	Zahl		Jährliche Veränderung	Zahl		Jährliche Veränderung	Zahl		Jährliche Veränderung
	1.000	%	1.000	%	1.000	%			
1991	11.590		9.142		2.447				
1995	12.370	+781 +6,7	9.930	+788 +8,6	2.440	-7 -0,3			
2000	12.642	+271 +2,2	9.961	+31 +0,3	2.680	+240 +9,9			
2005	12.277	-110 -0,9	9.507	-118 -1,2	2.770	+8 +0,3			
2010	11.485	-190 -1,6	8.797	-109 -1,2	2.688	-81 -2,9			
2011	11.291	-194 -1,7	8.678	-119 -1,3	2.612	-76 -2,8			
2012	11.114	-176 -1,6	8.557	-121 -1,4	2.557	-55 -2,1			
2013	10.951	-163 -1,5	8.420	-137 -1,6	2.531	-27 -1,0			
2014	10.872	-79 -0,7	8.366	-54 -0,6	2.506	-25 -1,0			
2015	10.832	-40 -0,4	8.335	-31 -0,4	2.497	-9 -0,4			
2016	10.889	+58 +0,5	8.374	+39 +0,5	2.515	+19 +0,7			
2017	10.842	-47 -0,4	8.352	-22 -0,3	2.490	-25 -1,0			
2018	10.777	-65 -0,6	8.328	-24 -0,3	2.449	-41 -1,6			
2019	10.736	-41 -0,4	8.320	-8 -0,1	2.416	-33 -1,4			
2020	10.735	-0 -0,0	8.381	+61 +0,7	2.355	-62 -2,5			
2021	10.755	+20 +0,2	8.443	+63 +0,7	2.312	-43 -1,8			
2022	10.843	+88 +0,8	8.555	+112 +1,3	2.287	-25 -1,1			
2023	10.955	+113 +1,0	8.674	+119 +1,4	2.281	-6 -0,3			
2024	11.077	+122 +1,1	8.784	+110 +1,3	2.294	+12 +0,5			
2025	11.203	+126 +1,1	8.918	+134 +1,5	2.285	-8 -0,4			
2026	11.357	+154 +1,4	9.066	+148 +1,7	2.291	+6 +0,3			
2027	11.435	+78 +0,7	9.138	+72 +0,8	2.297	+6 +0,3			
2028	11.518	+83 +0,7	9.209	+71 +0,8	2.310	+12 +0,5			
2029	11.591	+73 +0,6	9.271	+63 +0,7	2.320	+10 +0,4			
2030	11.656	+65 +0,6	9.313	+42 +0,5	2.343	+23 +1,0			
2031	11.694	+38 +0,3	9.322	+9 +0,1	2.372	+29 +1,3			
2032	11.726	+32 +0,3	9.317	-5 -0,1	2.410	+37 +1,6			
2033	11.734	+8 +0,1	9.294	-23 -0,2	2.440	+31 +1,3			
2034	11.717	-17 -0,1	9.257	-36 -0,4	2.460	+19 +0,8			
2035	11.677	-40 -0,3	9.209	-48 -0,5	2.468	+8 +0,3			



Nach dem Jahr 1995 ist die Schüler/-innenzahl der beruflichen Schulen angestiegen, 2008 wurde der Höhepunkt mit knapp 2,8 Mio. erreicht. Von da an ist allerdings die Zahl der Schüler/-innen bis zum Jahr 2015 zurückgegangen. Bis 2035 steigt sie voraussichtlich auf knapp 2,5 Mio. und liegt damit 6,7 % über dem Niveau von 2021.

Ursächlich für die unterschiedliche Entwicklung der Schüler/-innenzahlen in allgemeinbildenden und beruflichen Schulen ist die unterschiedliche Altersstruktur ihrer Schüler/-innen selbst. Etwa acht von zehn Schüler/-innen an allgemeinbildenden Schulen gehörten 2021 dem Vorschulbereich, der Primar- oder Sekundarstufe I an und waren daher größtenteils zwischen fünf und 16 Jahren alt. Hingegen erstreckt sich das Alter der Schüler/-innen an beruflichen Schulen von 16 bis 21 Jahre und teilweise darüber.

**Grafik 4.2 Entwicklung der Zahl der Schüler/-innen 2021 bis 2035, allgemeinbildende und berufliche Schulen**

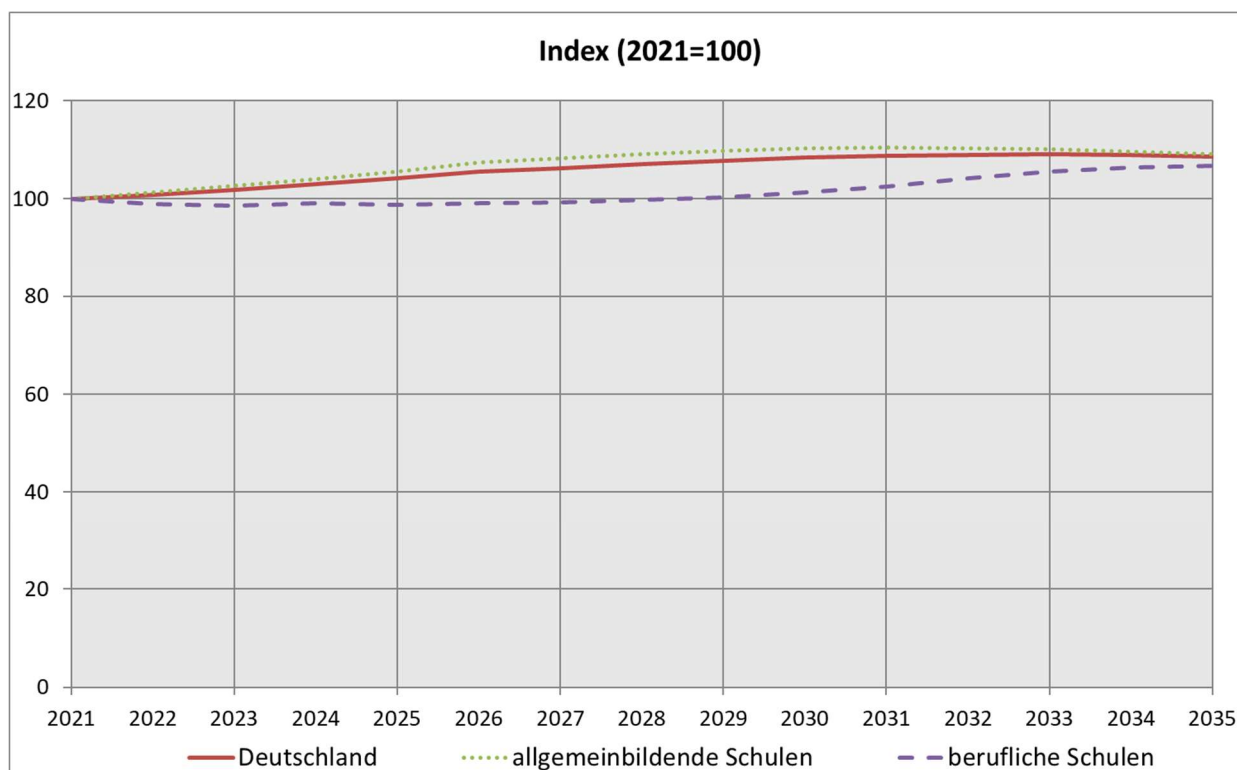

### 4.3. Schüler/-innen nach Schulstufen in Deutschland 1991 bis 2035

#### *Vorschulbereich*

Die Vorklassen und Schulkindergärten wurden im Jahr 2021 von 27.000 Kindern besucht.<sup>5</sup> Der Besuch von Vorklassen oder Schulkindergärten ist in der Regel freiwillig. Daher ist die quantitative Entwicklung dieses Bildungsbereichs weniger an die Bevölkerungsentwicklung gebunden als die künftigen Schüler/-innenzahlen der Primar- oder Sekundarstufen, sondern vielmehr ein Resultat des Zusammenspiels bildungspolitischer Ziel- und Rahmensetzungen sowie Bestrebungen und Wünschen hinsichtlich des Schulbesuchs der Kinder von Seiten ihrer Eltern.

Seit dem Jahr 1995 ist die Zahl der Schüler/-innen in Vorklassen und Schulkindergärten in den westdeutschen Flächenländern rückläufig. So wurde zum Beispiel in einigen Ländern eine offene Eingangsstufe eingeführt, die es Kindern ermöglicht, die ersten beiden Klassenstufen – je nach individuellem Leistungsstand – in ein bis drei Jahren zu durchlaufen. Aus diesen Gründen wurden dort die Schulkindergärten aufgelöst, was ein rapides Absinken der Schüler/-innenzahlen im Vorschulbereich zur Folge hatte. Für das Jahr 2035 werden rund 16.000 Schüler/-innen im Vorschulbereich in den westdeutschen Flächenländern erwartet, 200 (1,3 %) weniger als im Jahr 2021. In den ostdeutschen Flächenländern gibt es seit dem Jahr 2009 keine Schüler/-innen mehr im Vorschulbereich. In den Stadtstaaten war die Zahl der Schüler/-innen in Vorklassen und Schulkindergärten in den Jahren 2000 bis 2004 nahezu konstant. Mit der Auflösung der Vorklassen als Schulform in Berlin im Jahr 2005 und der Schulkindergärten in Bremen im Jahr 2006, wo noch vereinzelt Vorklassen besucht werden, werden in diesem Aggregat weitestgehend nur die Werte von Hamburg in ihrer Entwicklung dargestellt. In dem Beobachtungszeitraum verbleibt die Zahl bis zum Jahr 2035 bei 10.000 Schüler/-innen.

---

<sup>5</sup> Schüler/-innen im Vorschulbereich werden in Baden-Württemberg, Bremen, Hamburg, Hessen, Niedersachsen, Nordrhein-Westfalen und Rheinland-Pfalz statistisch erfasst. In Bayern sind die Einrichtungen des Vorschulbereichs nicht dem Schulbereich zugeordnet. In Berlin wurden die Vorklassen als Schulform abgeschafft und in Nordrhein-Westfalen bis auf die Förderschulkindergärten die Schulkindergärten als Schulform abgeschafft. In Sachsen-Anhalt, dem Saarland und Schleswig-Holstein wurden die Schulkindergärten als Schulform abgeschafft.

**Tabelle 4.3 Schüler/-innen 1991 bis 2035, Vorschulbereich**

Jahr	Deutschland			westdeutsche Flächenländer			ostdeutsche Flächenländer			Stadtstaaten		
	Zahl		Jährliche Veränderung	Zahl		Jährliche Veränderung	Zahl		Jährliche Veränderung	Zahl		Jährliche Veränderung
	1.000		%	1.000		%	1.000		%	1.000		%
1991	77			55			2			20		
1995	83	+7	+8,7	58	+3	+5,7	5	+3	+144,9	21	+1	+2,9
2000	64	-19	-22,8	46	-12	-21,1	2	-3	-61,8	17	-4	-18,2
2005	30	-18	-37,2	24	-7	-22,3	0	-0	-33,7	6	-11	-64,5
2010	29	+1	+3,5	21	+1	+3,0	0	+0	+0,0	7	+0	+5,1
2011	28	-1	-2,0	21	-1	-3,3	0	+0	+0,0	7	+0	+1,7
2012	28	-0	-1,3	20	-1	-2,7	0	+0	+0,0	8	+0	+2,7
2013	28	-0	-0,6	19	-1	-3,7	0	+0	+0,0	8	+1	+7,5
2014	27	-1	-3,5	19	-1	-3,9	0	+0	+0,0	8	-0	-2,6
2015	27	+0	+0,9	19	-0	-0,5	0	+0	+0,0	8	+0	+4,3
2016	28	+1	+2,3	19	+0	+1,7	0	+0	+1,0	9	+0	+3,8
2017	28	+1	+2,2	19	+0	+2,4	0	+0	+2,0	9	+0	+1,7
2018	26	-2	-6,6	17	-2	-11,8	0	+0	+3,0	9	+0	+4,9
2019	27	+0	+1,0	17	-0	-0,3	0	+0	+4,0	10	+0	+3,3
2020	26	-1	-1,9	16	-1	-4,3	0	+0	+0,0	10	+0	+2,2
2021	27	+1	+3,7	17	+0	+2,0	0	+0	+0,0	10	+1	+6,5
2022	28	+0	+1,7	17	+1	+3,5	0	+0	+0,0	10	-0	-1,1
2023	28	-0	-0,0	17	+0	+1,1	0	+0	+0,0	10	-0	-1,8
2024	28	+0	+0,0	17	-0	-0,4	0	+0	+0,0	10	+0	+0,8
2025	28	+0	+0,0	17	-0	-0,2	0	+0	+0,0	10	+0	+0,3
2026	28	+0	+0,1	17	-0	-0,1	0	+0	+0,0	10	+0	+0,3
2027	27	-0	-0,5	17	-0	-0,8	0	+0	+0,0	10	-0	-0,0
2028	27	-0	-0,2	17	-0	-0,2	0	+0	+0,0	10	-0	-0,1
2029	27	-0	-0,6	17	-0	-0,8	0	+0	+0,0	10	-0	-0,2
2030	27	-0	-0,6	17	-0	-0,9	0	+0	+0,0	10	-0	-0,2
2031	27	-0	-0,3	17	-0	-0,3	0	+0	+1,0	10	-0	-0,3
2032	27	-0	-0,3	17	-0	-0,4	0	+0	+2,0	10	-0	-0,3
2033	27	-0	-0,3	17	-0	-0,4	0	+0	+3,0	10	-0	-0,2
2034	27	-0	-0,3	17	-0	-0,4	0	+0	+4,0	10	-0	-0,2
2035	26	-0	-0,7	16	-0	-1,0	0	+0	+5,0	10	-0	-0,2

## Primarstufe

Die Primarstufe, deren Schüler/-innen in der Regel zwischen sechs und zehn Jahre alt sind, besuchten im Jahr 2021 fast 3,0 Mio. und damit 27,8 % aller Schüler/-innen an allgemeinbildenden Schulen in Deutschland (Tabelle 4.4). Auf Grund der allgemeinen Schulpflicht besuchen praktisch alle Kinder im entsprechenden Alter eine Grundschule oder die erste bis vierte Klasse einer Integrierten Gesamtschule bzw. einer Freien Waldorfschule. Die vergangene und künftige Entwicklung der Schüler/-innenzahl in der Primarstufe ist daher an die quantitative Entwicklung der 6- bis 10-jährigen Bevölkerung gekoppelt.

**Tabelle 4.4 Schüler/-innen 1991 bis 2035, Primarstufe**

Jahr	Deutschland			westdeutsche Flächenländer			ostdeutsche Flächenländer			Stadtstaaten		
	Zahl	Jährliche Veränderung		Zahl	Jährliche Veränderung		Zahl	Jährliche Veränderung		Zahl	Jährliche Veränderung	
		1.000	%		1.000	%		1.000	%		1.000	%
1991	3.437			2.437			780			221		
1995	3.684	+247	+7,2	2.715	+278	+11,4	736	-43	-5,6	233	+12	+5,5
2000	3.395	-289	-7,9	2.815	+100	+3,7	381	-355	-48,2	198	-35	-14,9
2005	3.213	+24	+0,7	2.659	-8	-0,3	354	+21	+6,4	200	+11	+5,8
2010	2.877	-76	-2,6	2.311	-76	-3,2	381	+1	+0,2	185	-0	-0,1
2011	2.832	-45	-1,6	2.263	-49	-2,1	383	+2	+0,5	187	+2	+1,0
2012	2.796	-36	-1,3	2.221	-41	-1,8	384	+2	+0,4	190	+3	+1,7
2013	2.772	-23	-0,8	2.189	-32	-1,5	388	+4	+1,0	195	+5	+2,6
2014	2.789	+17	+0,6	2.194	+5	+0,2	396	+7	+1,9	200	+5	+2,6
2015	2.809	+20	+0,7	2.198	+4	+0,2	406	+10	+2,6	205	+6	+2,8
2016	2.873	+64	+2,3	2.240	+42	+1,9	421	+15	+3,7	213	+7	+3,5
2017	2.904	+30	+1,1	2.256	+16	+0,7	432	+11	+2,5	216	+4	+1,7
2018	2.911	+7	+0,3	2.256	-0	-0,0	436	+5	+1,1	219	+3	+1,3
2019	2.927	+16	+0,6	2.265	+9	+0,4	439	+3	+0,7	223	+4	+1,8
2020	2.950	+22	+0,8	2.280	+15	+0,6	444	+4	+0,9	227	+4	+1,7
2021	2.994	+44	+1,5	2.314	+35	+1,5	449	+5	+1,2	231	+4	+1,8
2022	3.064	+70	+2,4	2.372	+57	+2,5	455	+7	+1,5	237	+6	+2,7
2023	3.146	+82	+2,7	2.443	+71	+3,0	461	+5	+1,1	243	+6	+2,5
2024	3.207	+61	+1,9	2.499	+56	+2,3	462	+1	+0,2	247	+4	+1,5
2025	3.237	+30	+0,9	2.530	+32	+1,3	458	-3	-0,7	248	+1	+0,6
2026	3.242	+5	+0,2	2.542	+12	+0,5	451	-7	-1,6	249	+1	+0,3
2027	3.229	-14	-0,4	2.538	-4	-0,2	441	-10	-2,1	249	+0	+0,0
2028	3.211	-18	-0,6	2.531	-7	-0,3	431	-10	-2,2	248	-1	-0,3
2029	3.192	-19	-0,6	2.521	-9	-0,4	422	-9	-2,1	248	-0	-0,1
2030	3.170	-22	-0,7	2.508	-13	-0,5	414	-8	-1,9	248	-0	-0,1
2031	3.152	-18	-0,6	2.498	-10	-0,4	407	-8	-1,8	248	-0	-0,1
2032	3.134	-18	-0,6	2.487	-11	-0,4	400	-7	-1,6	247	-0	-0,1
2033	3.115	-19	-0,6	2.474	-13	-0,5	394	-6	-1,5	247	-0	-0,1
2034	3.096	-20	-0,6	2.460	-14	-0,6	389	-5	-1,3	247	-0	-0,1
2035	3.075	-21	-0,7	2.443	-16	-0,7	385	-4	-1,1	247	-0	-0,1

**Grafik 4.3 Entwicklung der Zahl der Schüler/-innen 2021 bis 2035, Primarstufe**

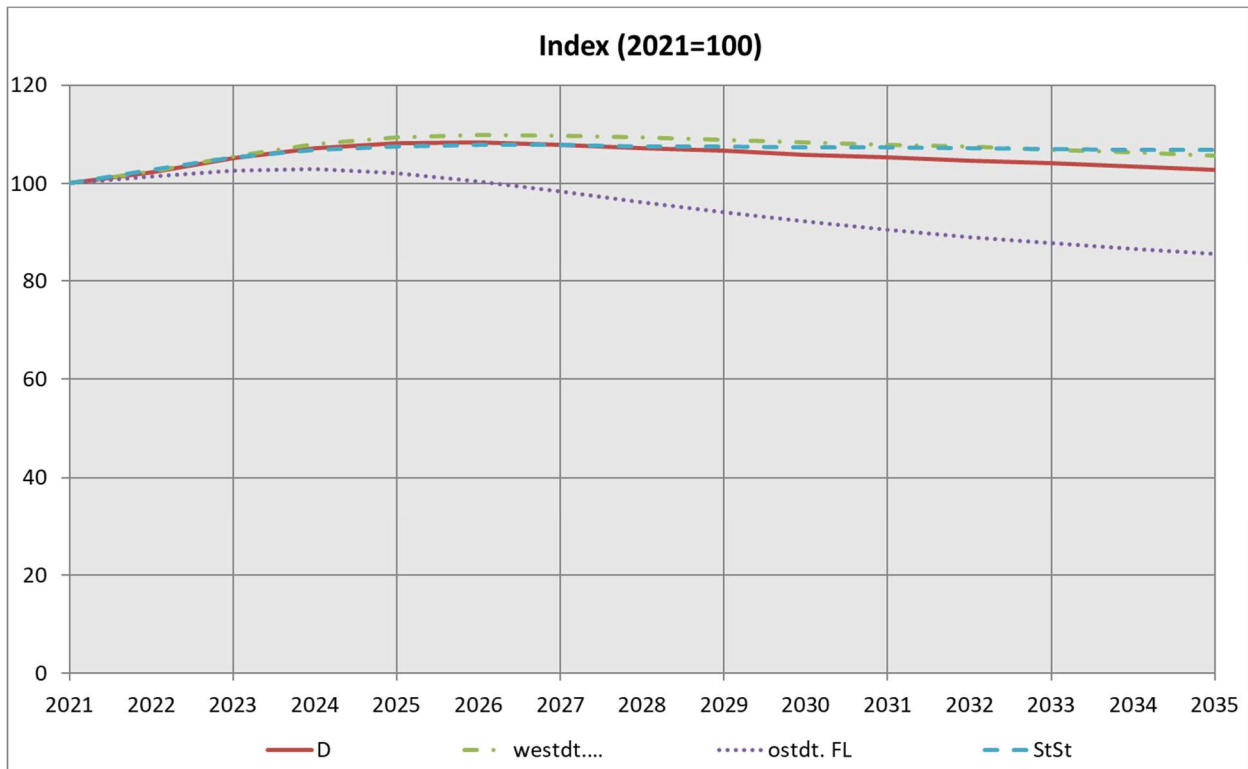

Die Zahl der Schüler/-innen in der Primarstufe ist in den westdeutschen Flächenländern in den Jahren von 1991 bis 2000 von reichlich 2,4 Mio. um 378.000 (15,5 %) auf etwas über 2,8 Mio. beträchtlich gestiegen. Ursächlich hierfür war die Einschulung der relativ stark besetzten Jahrgänge der späten 80er und frühen 90er Jahre. Nach dem Jahr 2001 war die Zahl der Schüler/-innen der Primarstufe in den westdeutschen Flächenländern jedoch rückläufig und erreichte im Jahr 2013 mit knapp 2,2 Mio. einen Tiefststand. Anschließend nahm die Zahl der Primarschüler/-innen wieder zu, bis zum Jahr 2026 wird sie auf etwas über 2,5 Mio. ansteigen. Im Anschluss daran geht sie wieder auf etwas über 2,4 Mio. im Jahr 2035 zurück. Sie wird damit um 129.000 (5,6 %) höher sein als im Jahr 2021.

Die Schwankungen der Schüler/-innenzahl der Primarstufe in den ostdeutschen Flächenländern sind erheblich vehementer. Bereits in der Zeit der Jahre von 1991 bis 1995 war ein spürbarer Rückgang der Erst- bis Viertklässler von 780.000 um 43.400 (5,6 %) auf 736.500 zu verzeichnen, der auf die sinkende Geburtenrate in der ehemaligen DDR in der zweiten Hälfte der 80er Jahre zurückzuführen war. Zwischen den Jahren 1996 und 2001 fiel die Zahl der Primarschüler/-innen in den ostdeutschen Flächenländern rapide und stieg erst im Jahr 2003 wieder moderat an, als die Zahl der Einschulungen (Kohortenjahrgänge 1996/1997) größer war als die Zahl der in die Sekundarstufen wechselnden Kinder (Kohorten 1992/1993), die im Jahr 1999 in die Schule kamen. Im Jahr 2021 drückten in den ostdeutschen Flächenländern 449.000 Erst- bis Viertklässler die Schulbank, gut halb so viele wie 1991. Bis zum Jahr 2024 ist ein allmählicher Anstieg der Schüler/-

innenzahl in der Primarstufe zu erwarten, der einerseits Auswirkung der langsamen Angleichung des generativen Verhaltens in den ostdeutschen an das der westdeutschen Länder ist und andererseits durch die Kinder der geburtenstarken Jahrgänge der 80er Jahre in der DDR hervorgerufen wird. So werden im Jahr 2024 in den ostdeutschen Flächenländern aus heutiger Sicht vermutlich 462.000 Schüler/-innen der Primarstufe angehören. Das quantitative Niveau der 90er Jahre wird jedoch dauerhaft nicht mehr erreicht, zumal ab dem Jahr 2025 ein erneuter leichter Rückgang der Schüler/-innenzahlen zu erwarten ist. Bis zum Jahr 2035 wird mit einer Verminderung auf 385.000 Schüler/-innen gerechnet, was einem Rückgang von 14,3 % gegenüber dem Jahr 2021 entspricht.

Für die Stadtstaaten war ein kontinuierlicher Rückgang der Schüler/-innenzahlen in den Jahren von 1991 bis 2004 festzustellen. Demnach hat sich die Zahl von 221.000 auf 189.000 (14,3 %) reduziert. Im Jahr 2005 wurde in Berlin das Einschulungsalter herabgesetzt, so dass anderthalb Jahrgänge in die Schule eintraten. Nach einem geringen Anstieg in den Jahren 2005 und 2006 ging die Zahl bis 2009 leicht zurück, um dann erneut bis 2021 auf 231.000 Schüler/-innen in der Primarstufe anzusteigen. Danach wird der Wert bis 2027 auf 249.000 Personen kontinuierlich anschwellen. Nach leichtem Rückgang werden im Jahr 2035 etwa 246.000 Schüler/-innen in der Primarstufe unterrichtet.

## Sekundarstufe I

Die Sekundarstufe I ist gemessen an den Schüler/-innenzahlen mit rund 4,1 Mio. im Jahr 2021 die größte Schulstufe in Deutschland. Von diesen entfallen 3,3 Mio. (78,6 %) auf die westdeutschen, 581.000 (14,0 %) auf die ostdeutschen Flächenländer sowie 305.000 (7,4 %) auf die Stadtstaaten (Tabelle 4.5).

**Tabelle 4.5 Schüler/-innen 1991 bis 2035, Sekundarstufe I**

Jahr	Deutschland			westdeutsche Flächenländer			ostdeutsche Flächenländer			Stadtstaaten		
	Zahl	Jährliche Veränderung		Zahl	Jährliche Veränderung		Zahl	Jährliche Veränderung		Zahl	Jährliche Veränderung	
	1.000		%	1.000		%	1.000		%	1.000		%
1991	4.665			3.308			1.051			306		
1995	5.066	+402	+8,6	3.622	+314	+9,5	1.113	+62	+5,9	332	+26	+8,4
2000	5.330	+263	+5,2	3.953	+331	+9,1	1.042	-71	-6,3	335	+3	+0,9
2005	4.986	-153	-3,0	4.100	-49	-1,2	591	-92	-13,4	295	-12	-3,9
2010	4.421	-89	-2,0	3.679	-110	-2,9	471	+20	+4,4	270	+1	+0,3
2011	4.392	-29	-0,7	3.629	-50	-1,4	491	+20	+4,3	271	+1	+0,3
2012	4.337	-55	-1,2	3.563	-66	-1,8	503	+12	+2,4	271	-0	-0,1
2013	4.258	-79	-1,8	3.477	-87	-2,4	511	+8	+1,6	270	-1	-0,2
2014	4.189	-68	-1,6	3.402	-74	-2,1	517	+6	+1,2	270	-0	-0,1
2015	4.154	-35	-0,8	3.358	-44	-1,3	524	+7	+1,3	272	+1	+0,5
2016	4.147	-7	-0,2	3.335	-23	-0,7	532	+8	+1,6	280	+8	+3,0
2017	4.144	-3	-0,1	3.320	-15	-0,5	539	+7	+1,3	285	+6	+2,1
2018	4.142	-3	-0,1	3.301	-18	-0,6	549	+10	+1,8	291	+6	+2,0
2019	4.138	-4	-0,1	3.284	-17	-0,5	559	+9	+1,7	295	+4	+1,4
2020	4.137	-1	-0,0	3.268	-16	-0,5	570	+11	+2,0	299	+4	+1,4
2021	4.145	+8	+0,2	3.259	-9	-0,3	581	+12	+2,0	305	+5	+1,8
2022	4.205	+61	+1,5	3.304	+45	+1,4	592	+11	+1,9	309	+4	+1,4
2023	4.285	+80	+1,9	3.372	+69	+2,1	601	+8	+1,4	312	+3	+1,1
2024	4.311	+26	+0,6	3.386	+13	+0,4	608	+8	+1,3	317	+5	+1,6
2025	4.368	+56	+1,3	3.430	+44	+1,3	616	+7	+1,2	322	+5	+1,6
2026	4.443	+75	+1,7	3.492	+62	+1,8	623	+7	+1,1	328	+6	+1,7
2027	4.525	+82	+1,8	3.562	+70	+2,0	629	+6	+0,9	334	+6	+2,0
2028	4.603	+79	+1,7	3.632	+70	+2,0	631	+3	+0,4	340	+5	+1,6
2029	4.677	+74	+1,6	3.703	+71	+2,0	630	-1	-0,2	344	+4	+1,3
2030	4.728	+51	+1,1	3.757	+54	+1,4	625	-5	-0,8	346	+2	+0,7
2031	4.738	+10	+0,2	3.775	+18	+0,5	617	-8	-1,4	347	+0	+0,1
2032	4.726	-13	-0,3	3.773	-2	-0,0	606	-11	-1,8	347	-0	-0,0
2033	4.704	-22	-0,5	3.764	-9	-0,2	594	-12	-2,0	346	-0	-0,1
2034	4.680	-24	-0,5	3.752	-12	-0,3	582	-12	-2,0	346	-0	-0,1
2035	4.655	-25	-0,5	3.738	-14	-0,4	571	-11	-1,8	346	-0	-0,1

Wie in der Primarstufe liegt die Bildungsbeteiligung in der Sekundarstufe I, deren Schüler/-innen in der Mehrzahl zwischen 10 und 16 Jahre alt sind, praktisch bei 100 %. Folglich ist auch hier die Zahl der Schüler/-innen unmittelbar an die Bevölkerungsentwicklung gekoppelt. Im Jahr 2003 wurde in den westdeutschen Flächenländern mit knapp 4,2 Mio. der Höchststand erreicht. Nach dem Jahr 2003 spiegelt sich die ab dem Jahr 1993 in den westdeutschen Flächenländern leicht rückläufige Geburtenzahl in der Zahl der Zugänge zur Sekundarstufe I wider. Bei zunächst konstant bleibender Zahl der Abgehenden ging

die Schüler/-innenzahl folglich zurück. Mit der hohen Zuwanderung und steigenden Geburtenzahlen ab dem Jahr 2015 wird die Zahl der Zugänge voraussichtlich bis 2031 regelmäßig etwas höher sein als die Zahl der Abgänge. Im Jahr 2035 könnte die Schüler/-innenzahl der Sekundarstufe I etwa 4,7 Mio. betragen. Damit wird sie um 14,7 % höher sein als im Jahr 2021.

**Grafik 4.4 Entwicklung der Zahl der Schüler/-innen 2021 bis 2035, Sekundarstufe I**

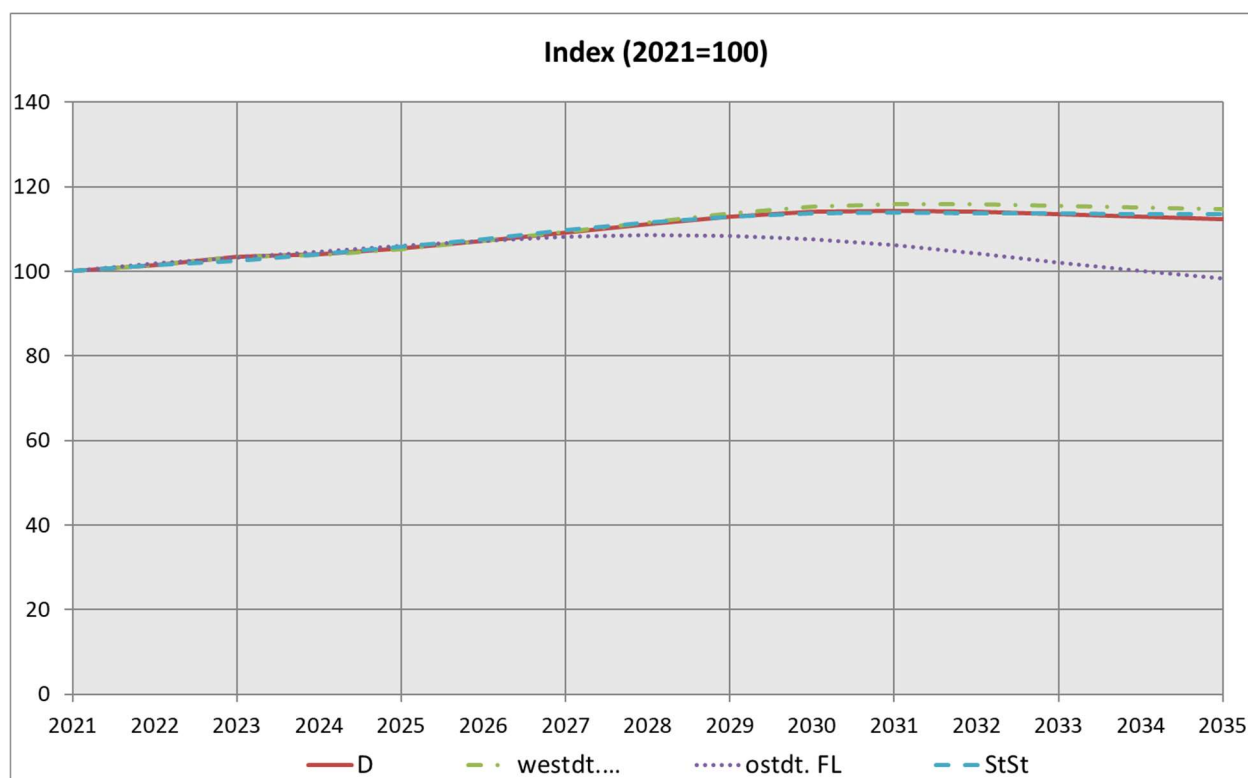

Eine ganz andere Entwicklung ist den ostdeutschen Flächenländern vorgezeichnet. Hier stieg die Zahl der Schüler/-innen der Sekundarstufe I, begünstigt durch die geburtenstarken Jahrgänge der 80er Jahre bis zum Jahr 1995, auf reichlich 1,1 Mio. an, um ab dem Jahr 1997 zu sinken. Bis zum Jahr 1999, als in den ostdeutschen Flächenländern noch knapp 1,1 Mio. Schüler/-innen die Klassen der Sekundarstufe I besuchten, war der Rückgang noch moderat. Seit dem Jahr 2000, in dem die ersten Angehörigen der geburtenstarken Jahrgänge 1991 und jünger der Primarstufe entwachsen und in die Sekundarstufe I kamen, beschleunigte sich das Schrumpfen der Schüler/-innenzahl. Der Rückgang hielt bis zum Jahr 2008 an. Die Zahl der Fünft- bis Zehntklässler in den ostdeutschen Flächenländern betrug mit 441.300 nur noch rund die Hälfte des Jahres 2000. Seit dem Jahr 2009 erhöht die Zahl sich wieder leicht, und zwar hervorgerufen durch den leichten Geburtenanstieg, der sich seit der zweiten Hälfte der 90er Jahre in den ostdeutschen Flächenländern vollzieht und den Kindern, die seit dem Jahr 2015 vermehrt nach Deutschland immigrieren. Knapp 571.000 Schüler/-innen werden im Jahr 2035 in den Klassenzimmern der Sekundarstufe I der ostdeutschen Flächenländer unterrichtet. Dies



sind rund 10.000 (1,7 %) weniger als 2021. In den Stadtstaaten geht die Zahl der Schüler/-innen der Sekundarstufe I zunächst Jahr für Jahr bis zum Jahr 2014 zurück, und erreicht einen Stand von 270.000. Seitdem wächst die Zahl der Fünft- bis Zehntklässler wieder und erreicht im Jahr 2035 ca. 346.000, was ca. 41.000 mehr Schüler/-innen (13,5 %) entspricht als im Jahr 2021.

Die Frage, ob die Schüler/-innen der Sekundarstufe I auch in Zukunft die gleichen Schularten besuchen werden wie heute, hängt weniger von der Bevölkerungsentwicklung als vielmehr von den Schulbesuchswünschen der Schüler/-innen bzw. ihrer Eltern sowie vom Schulangebot ab, dessen Entwicklung auch von bildungspolitischen Rahmenbedingungen und Zielsetzungen geprägt ist. Daher sind die Aussagen zur künftigen Verteilung der Schüler/-innen auf die Schularten in der Sekundarstufe I mit einigen Unsicherheiten behaftet. Sowohl durch schulorganisatorische Änderungen (siehe Anhang) als auch durch verändertes Bildungsverhalten hin zu höheren Abschlüssen hat es in den letzten Jahren Verschiebungen gegeben. Den Berechnungen liegt die Annahme zu Grunde, dass das bestehende Verhalten hinsichtlich der Auswahl der Schulart in der Sekundarstufe I im Prognosezeitraum beibehalten wird.

Folglich zeigen sich bezüglich der Verteilung der Schüler/-innen der Klassen 7 bis 10 auf die einzelnen Schularten insgesamt einige so bedingte Verschiebungen. Ihre Zahl wird insgesamt von knapp 2,7 Mio. im Jahr 2021 um 399.000 (14,9 %) bis zum Jahr 2035 steigen (Tabelle 4.6).

Der Anteil der Schüler/-innen, die in den Klassenstufen 7 bis 10 die Hauptschule besuchen, ist in den Jahren 1992 bis 2021 von 22,9 % auf 8,4 % gesunken. Die Zahl der Schüler/-innen in Hauptschulen wird bis zum Jahr 2035 um 7,8 % ansteigen. Von 225.000 im Jahr 2021 wird sie voraussichtlich auf 243.000 steigen. Der Anteil an allen Schüler/-innen in den Klassenstufen 7 bis 10 hingegen sinkt bis 2024 (5,0 %) weiterhin und steigt im Anschluss bis zum Jahr 2035 nur leicht auf 5,2 % an. Grund für diese Entwicklung ist die Abschaffung der Haupt- und Realschulen in einigen Ländern bzw. die Wahl anderer Schularten seitens der Schüler/-innen und ihrer Eltern. Diese beiden Schularten wurden durch Schularten mit mehreren Bildungsgängen oder Integrierte Gesamtschulen ersetzt, die dadurch einen deutlichen Zugewinn hatten. Für die Jahre 2021 bis 2035 wird allerdings davon ausgegangen, dass sich die Anteile der einzelnen Schularten im Sekundarbereich stabilisieren.

**Tabelle 4.6 Schüler/-innen 1992 bis 2035, Sekundarstufe I – Klassenstufen 7 bis 10 – nach Schularten**

Jahr	Schüler in Klassenstufe 7 bis 9/10 insgesamt		davon an											
			Hauptschulen		Schularten mit mehreren Bildungsgängen		Realschulen		Gymnasien		Integrierten Gesamtschulen		Freien Waldorfschulen	
	1.000	%	1.000	%	1.000	%	1.000	%	1.000	%	1.000	%	1.000	%
1992	3.056	100,0	700	22,9	229	7,5	832	27,2	1.008	33,0	271	8,9	16	0,5
1995	3.320	100,0	742	22,3	234	7,0	927	27,9	1.080	32,5	318	9,6	19	0,6
2000	3.453	100,0	729	21,1	295	8,5	959	27,8	1.103	31,9	345	10,0	22	0,6
2005	3.395	100,0	716	21,1	254	7,5	950	28,0	1.137	33,5	314	9,3	25	0,7
2010	2.845	100,0	491	17,3	245	8,6	827	29,1	938	33,0	318	11,2	26	0,9
2011	2.852	100,0	464	16,3	261	9,2	808	28,3	944	33,1	348	12,2	27	0,9
2012	2.844	100,0	444	15,6	272	9,6	789	27,7	931	32,7	380	13,4	28	1,0
2013	2.796	100,0	415	14,8	289	10,4	748	26,7	905	32,4	412	14,7	28	1,0
2014	2.742	100,0	384	14,0	310	11,3	701	25,6	883	32,2	435	15,9	28	1,0
2015	2.703	100,0	354	13,1	328	12,1	658	24,4	872	32,2	463	17,1	28	1,0
2016	2.695	100,0	321	11,9	353	13,1	614	22,8	871	32,3	508	18,8	28	1,0
2017	2.701	100,0	285	10,5	360	13,3	581	21,5	901	33,3	547	20,3	27	1,0
2018	2.677	100,0	260	9,7	360	13,4	559	20,9	896	33,5	575	21,5	27	1,0
2019	2.665	100,0	244	9,1	361	13,5	544	20,4	896	33,6	592	22,2	27	1,0
2020	2.672	100,0	233	8,7	363	13,6	539	20,2	914	34,2	601	22,5	22	0,8
2021	2.669	100,0	225	8,4	360	13,5	532	19,9	921	34,5	610	22,8	22	0,8
2022	2.720	100,0	220	8,1	361	13,3	529	19,5	969	35,6	618	22,7	22	0,8
2023	2.796	100,0	216	7,7	363	13,0	531	19,0	1.040	37,2	624	22,3	22	0,8
2024	2.805	100,0	215	7,7	363	13,0	533	19,0	1.042	37,1	630	22,4	23	0,8
2025	2.819	100,0	214	7,6	366	13,0	536	19,0	1.047	37,1	634	22,5	23	0,8
2026	2.845	100,0	216	7,6	369	13,0	539	18,9	1.058	37,2	640	22,5	24	0,8
2027	2.891	100,0	221	7,6	374	12,9	546	18,9	1.074	37,2	651	22,5	24	0,8
2028	2.959	100,0	227	7,7	382	12,9	559	18,9	1.099	37,1	667	22,5	25	0,8
2029	3.037	100,0	235	7,7	388	12,8	576	19,0	1.129	37,2	684	22,5	25	0,8
2030	3.094	100,0	241	7,8	391	12,6	591	19,1	1.149	37,1	696	22,5	26	0,8
2031	3.113	100,0	243	7,8	390	12,5	597	19,2	1.156	37,1	701	22,5	26	0,8
2032	3.111	100,0	244	7,8	387	12,4	599	19,3	1.155	37,1	701	22,5	26	0,8
2033	3.099	100,0	244	7,9	382	12,3	599	19,3	1.150	37,1	698	22,5	26	0,8
2034	3.083	100,0	243	7,9	377	12,2	598	19,4	1.145	37,1	695	22,5	25	0,8
2035	3.067	100,0	243	7,9	373	12,1	596	19,4	1.139	37,1	691	22,5	25	0,8

Der Anteil der Schüler/-innen, die die Realschule besuchen, bleibt mit 12,8 % nahezu unverändert. In absoluten Zahlen steigt der Wert gegenüber 2021 hingegen um 64.000 auf 596.000 Schüler/-innen.

Das Gymnasium war im Jahr 2021 mit gut 921.000 Schüler/-innen (34,2 %) in den Klassen 7 bis 10 die meist besuchte Schulart. Sein Anteil ist in den letzten Jahren etwas gesunken und wird in den Jahren ab 2021 bis 2035 gemäß der Prognose mit 36,9 % wieder ansteigen. Absolut wird die Zahl der Gymnasiasten von der siebten bis zur zehnten Klasse in dieser Zeit um 218.000 (23,7 %) auf knapp 1.139.000 steigen.

**Grafik 4.5 Entwicklung der Zahl der Schüler/-innen 2021 bis 2035, Sekundarstufe I – Klassenstufen 7 bis 10 – nach Schularten**

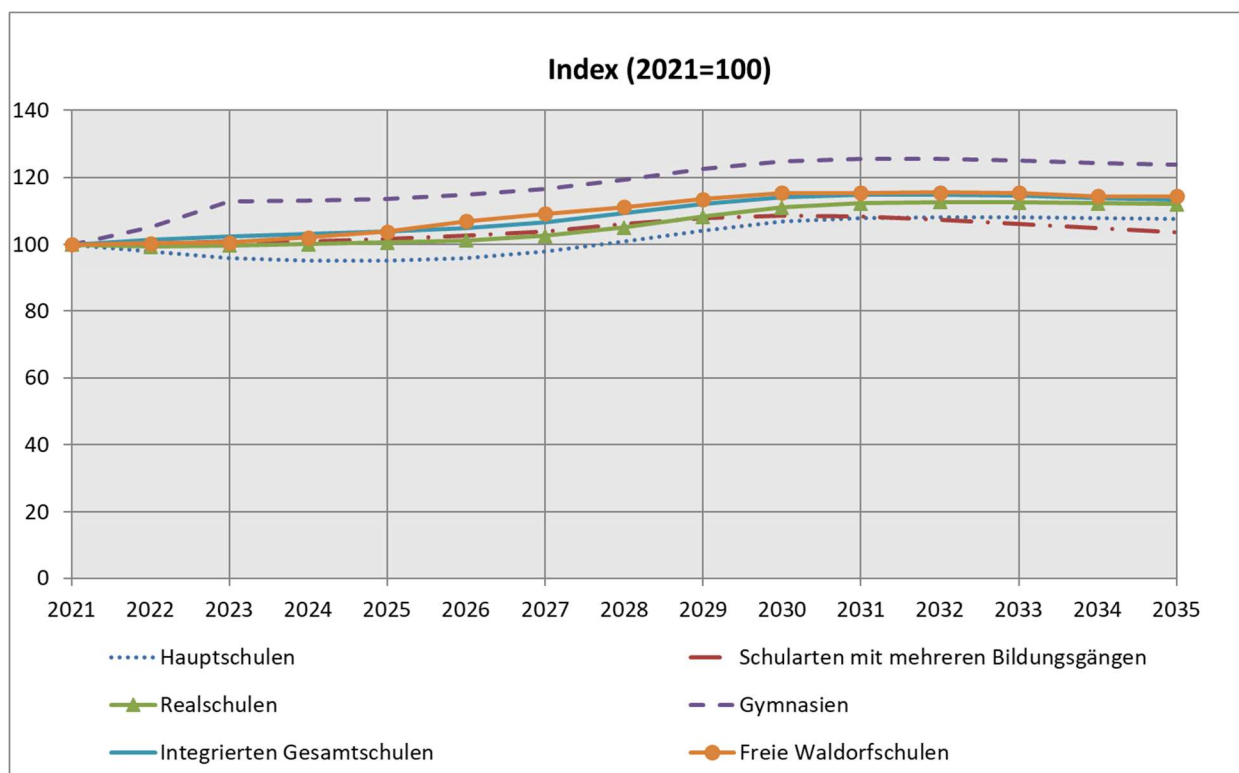

Bei den Integrierten Gesamtschulen, die im Jahr 2021 in den Klassen 7 bis 10 von 610.000 (22,7 %) Schüler/-innen besucht wurden, wird die Schüler/-innenzahl im Jahr 2035 bei 691.000 liegen und damit um 81.000 (13,4 %) steigen. Der Anteil der Gesamtschüler/-innen an allen Schüler/-innen der Klassen 7 bis 10 beträgt im Jahr 2035 voraussichtlich 22,4 %.

Auch für die Besucher der siebten bis zehnten Klasse der Schularten mit mehreren Bildungsgängen wird mit einem Anstieg gerechnet. Mit 360.000 Schüler/-innen stellten die Schularten mit mehreren Bildungsgängen im Jahr 2021 13,4 % der Schüler/-innen in den Klassenstufen sieben bis zehn. Bis zum Jahr 2035 steigt der Wert auf 373.000. Damit wird die Zahl der Schüler/-innen im Jahr 2035 voraussichtlich um gut 13.000 (3,6 %) oberhalb des heutigen Wertes liegen. Der Anteil an allen Schüler/-innen der siebten bis zehnten Klassen sinkt im gleichen Zeitraum allerdings auf 12,1 %.

### *Sekundarstufe II*

Von den 10,8 Mio. Schüler/-innen an Schulen in Deutschland entfielen im Jahr 2021 gut 3,3 Mio. (30,3 %) auf die Sekundarstufe II (Tabelle 4.7). Davon besuchen gut 2,6 Mio. (80,1 %) allgemeinbildende oder berufliche Schulen in den westdeutschen, 395.000 (12,1 %) in den ostdeutschen Flächenländern sowie 254.000 (7,8 %) in den Stadtstaaten.

**Tabelle 4.7 Schüler/-innen 1991 bis 2035, Sekundarstufe II**

Jahr	Deutschland			westdeutsche Flächenländer			ostdeutsche Flächenländer			Stadtstaaten		
	Zahl	Jährliche Veränderung		Zahl	Jährliche Veränderung		Zahl	Jährliche Veränderung		Zahl	Jährliche Veränderung	
	1.000		%	1.000		%	1.000		%	1.000		%
1991	3.067			2.470			379			219		
1995	3.146	+79	+2,6	2.355	-115	-4,7	565	+187	+49,3	226	+7	+3,3
2000	3.433	+287	+9,1	2.554	+200	+8,5	631	+65	+11,6	248	+22	+9,8
2005	3.632	+44	+1,2	2.739	+46	+1,7	631	-4	-0,6	262	+2	+0,7
2010	3.780	-16	-0,4	3.067	+40	+1,3	443	-48	-9,8	270	-8	-3,0
2011	3.673	-107	-2,8	2.994	-73	-2,4	412	-31	-7,1	267	-3	-1,0
2012	3.599	-74	-2,0	2.945	-49	-1,6	394	-18	-4,4	260	-7	-2,7
2013	3.550	-49	-1,4	2.902	-43	-1,5	389	-5	-1,2	259	-1	-0,4
2014	3.532	-18	-0,5	2.881	-21	-0,7	391	+3	+0,7	260	+1	+0,3
2015	3.520	-12	-0,4	2.865	-16	-0,5	394	+2	+0,6	260	+1	+0,3
2016	3.519	-1	-0,0	2.858	-7	-0,3	400	+6	+1,5	261	+1	+0,3
2017	3.444	-75	-2,1	2.785	-72	-2,5	399	-0	-0,1	259	-3	-1,0
2018	3.380	-64	-1,8	2.727	-59	-2,1	398	-2	-0,4	256	-3	-1,2
2019	3.326	-54	-1,6	2.673	-53	-1,9	398	+0	+0,0	255	-1	-0,4
2020	3.295	-31	-0,9	2.648	-26	-1,0	396	-2	-0,5	251	-4	-1,4
2021	3.258	-37	-1,1	2.609	-39	-1,5	395	-1	-0,1	254	+3	+1,0
2022	3.209	-49	-1,5	2.555	-54	-2,1	396	+1	+0,2	257	+4	+1,5
2023	3.155	-54	-1,7	2.490	-65	-2,5	402	+6	+1,5	262	+5	+1,9
2024	3.186	+31	+1,0	2.510	+20	+0,8	410	+7	+1,8	266	+4	+1,4
2025	3.221	+35	+1,1	2.535	+25	+1,0	416	+7	+1,6	270	+4	+1,5
2026	3.293	+72	+2,2	2.599	+63	+2,5	422	+6	+1,3	272	+3	+1,1
2027	3.302	+9	+0,3	2.601	+3	+0,1	426	+4	+1,0	275	+2	+0,8
2028	3.322	+20	+0,6	2.614	+13	+0,5	430	+4	+0,9	278	+4	+1,3
2029	3.338	+15	+0,5	2.623	+8	+0,3	433	+3	+0,8	282	+4	+1,4
2030	3.373	+35	+1,0	2.649	+26	+1,0	436	+3	+0,7	287	+5	+1,9
2031	3.418	+46	+1,4	2.689	+41	+1,5	440	+4	+0,8	289	+1	+0,5
2032	3.482	+63	+1,9	2.748	+59	+2,2	443	+3	+0,8	290	+1	+0,5
2033	3.532	+50	+1,4	2.796	+48	+1,7	445	+2	+0,4	291	+1	+0,3
2034	3.560	+28	+0,8	2.825	+29	+1,0	444	-1	-0,3	291	+0	+0,1
2035	3.568	+8	+0,2	2.836	+12	+0,4	440	-4	-0,9	291	-0	-0,0

In keiner anderen Bildungsstufe ist die Entwicklung in den westdeutschen und ostdeutschen Flächenländern sowie in den Stadtstaaten unterschiedlicher als in der Sekundarstufe II. Nach einem leichten Rückgang der Schüler/-innenzahlen zu Beginn der 90er Jahre, der durch das Ausscheiden der noch stärker besetzten Jahrgänge 1975 und früher aus dem Schulwesen hervorgerufen wurde, stieg die Zahl der Schüler/-innen der Sekundarstufe II in den westdeutschen Flächenländern bis zum Jahr 2010 an. Seit dem Jahr 2011, als die Jahrgänge 1994 und jünger in die Sekundarstufe II eingetreten sind, sinkt die Schüler/-innenzahl, wie in den übrigen Bildungsstufen. Dieser Rückgang hält bis zum Jahr 2023 an, um dann bis zum Ende des Prognosehorizonts im Jahr 2035 wieder anzusteigen. Insgesamt erhöht sich die Zahl in den westdeutschen Flächenländern um rund 228.000 (8,7 %) auf über 2,8 Mio. Personen.

**Grafik 4.6 Schüler/-innen 2021 bis 2035, Sekundarstufe II**

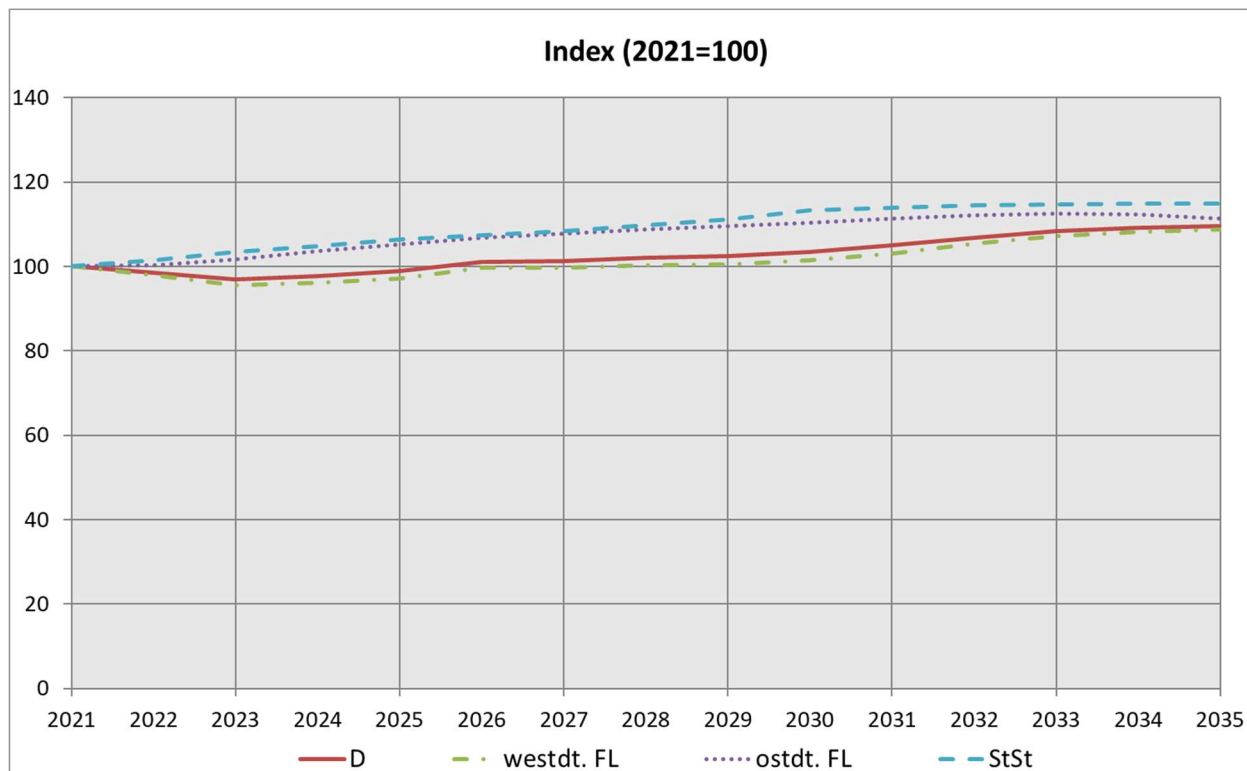

In den ostdeutschen Flächenländern könnte die Entwicklung kaum unterschiedlicher sein. So war hier in den Jahren 1991 bis 1993 ein großer Anstieg der Zahl der Schüler/-innen der Sekundarstufe II zu verzeichnen, der dann bis zum Jahr 2005 anhielt. Ursächlich für das Wachstum waren drei Faktoren. Erstens war die Sekundarstufe II in der DDR nur zweijährig ausgelegt. Die Umstellung auf die nunmehr zumeist dreijährige Berufsausbildung analog zu den westdeutschen Flächenländern führte damit zwangsläufig zu einem erheblichen Anstieg der Zahl der Schüler/-innen an beruflichen Schulen. Zweitens war der Zugang zur Erweiterten Oberschule, das Pendant zur Oberstufe im früheren Bundesgebiet, stark eingeschränkt. Nur jeder Zehnte hatte die Möglichkeit, diese Schulart zu besuchen. Die Aufhebung dieser Quotierung führte zu einer stärkeren Bildungsbeteiligung im allgemeinbildenden Sektor der höheren Sekundarstufe und damit zu einem deutlichen Anstieg der Schüler/-innenzahl. Drittens wurde der Zuwachs durch die Bevölkerungsentwicklung hervorgerufen, denn im Jahr 1976, also 15 Jahre vor dem Anstieg der Schüler/-innenzahl, wurden die Geburten fördernden familienpolitischen Maßnahmen in der DDR eingeleitet, die sich ab dem Jahr 1991 auf die zahlenmäßige Entwicklung der Schüler/-innen in der Sekundarstufe II auswirkten.

Bis zum Jahr 2005 blieb sie zwar als Folge der gemäßigt rückläufigen Geburtenzahlen in der DDR in der zweiten Hälfte der 80er Jahre noch weitgehend konstant. Ab dem Jahr 2005 wirkte sich jedoch der mit der Wiedervereinigung einhergehende Geburteneinbruch aus und führte ausgehend vom Jahr 2005 zu einem Abfallen der Schüler/-innenzahl. Erst

danach ist aufgrund der ab Mitte der 90er Jahre wieder langsam steigenden Geburtenzahlen und dem Zuzug schulpflichtiger Kinder aus anderen Staaten ab dem Jahr 2015 mit einer Erhöhung der Zahl der Schüler/-innen in der Sekundarstufe II auf 445.000 im Jahr 2033 zu rechnen. Zum Ende des Prognosehorizonts folgt ein leichter Rückgang auf 440.000 im Jahr 2035. In den Stadtstaaten wird ein anhaltender Aufwuchs bis zum Prognosehorizont erwartet. Bis zum Jahr 2035 dürfte die Schüler/-innenzahl auf 291.000 Schüler/-innen in der Sekundarstufe II steigen.

## Sekundarstufe II, allgemeinbildende Schulen

Die allgemeinbildenden Schulen stellen im Jahr 2021 mit 946.000 Schüler/-innen 36,3 % aller Schüler/-innen in der Sekundarstufe II. Von ihnen entfallen 730.000 (77,2 %) auf die westdeutschen und 121.000 (12,8 %) auf die ostdeutschen Flächenländer sowie 94.000 (10,0 %) auf die Stadtstaaten (Tabelle 4.8).

**Tabelle 4.8 Schüler/-innen 1991 bis 2035, Sekundarstufe II, allgemeinbildende Schulen**

Jahr	Deutschland			westdeutsche Flächenländer		ostdeutsche Flächenländer			Stadtstaaten			
	Zahl	Jährliche Veränderung		Zahl	Jährliche Veränderung	Zahl	Jährliche Veränderung		Zahl	Jährliche Veränderung		
	1.000	%		1.000	%	1.000	%		1.000	%		
1991	620			497					54			
1995	706	+86	+13,9	513	+16	+3,2	126	+58	+84,6	67	+12	+22,8
2000	753	+47	+6,6	558	+45	+8,7	125	-1	-0,8	70	+3	+5,1
2005	861	+36	+4,4	647	+35	+5,6	137	+0	+0,2	77	+1	+1,7
2010	1.092	+64	+6,3	909	+74	+8,9	94	-5	-4,9	89	-5	-5,5
2011	1.060	-32	-2,9	873	-37	-4,1	97	+3	+3,7	91	+2	+1,8
2012	1.041	-19	-1,8	853	-20	-2,3	102	+5	+4,8	87	-4	-4,0
2013	1.019	-22	-2,1	819	-33	-3,9	110	+8	+8,0	90	+3	+3,7
2014	1.026	+7	+0,7	814	-5	-0,6	118	+8	+7,1	94	+4	+3,9
2015	1.023	-3	-0,3	807	-8	-0,9	121	+4	+3,2	95	+1	+0,9
2016	1.004	-19	-1,9	787	-20	-2,5	123	+2	+1,6	93	-1	-1,4
2017	953	-50	-5,0	738	-48	-6,2	123	-1	-0,5	92	-1	-1,5
2018	931	-23	-2,4	718	-20	-2,8	122	-1	-0,9	91	-1	-1,1
2019	910	-21	-2,2	698	-20	-2,8	121	-0	-0,3	91	+0	+0,0
2020	940	+30	+3,3	725	+28	+4,0	122	+0	+0,3	93	+2	+2,3
2021	946	+6	+0,6	730	+5	+0,7	121	-0	-0,2	94	+1	+1,3
2022	922	-24	-2,6	703	-28	-3,8	122	+0	+0,4	97	+3	+3,0
2023	874	-48	-5,2	649	-54	-7,6	125	+3	+2,9	99	+2	+2,1
2024	892	+18	+2,1	663	+13	+2,1	129	+4	+3,2	100	+1	+1,2
2025	936	+44	+4,9	702	+39	+5,9	133	+3	+2,6	102	+1	+1,1
2026	1.002	+66	+7,1	764	+63	+9,0	135	+2	+1,8	102	+1	+0,8
2027	1.005	+3	+0,3	765	+0	+0,0	137	+2	+1,2	103	+1	+0,9
2028	1.013	+8	+0,8	769	+5	+0,6	138	+2	+1,3	105	+2	+1,6
2029	1.018	+6	+0,6	771	+2	+0,3	140	+2	+1,1	107	+2	+1,8
2030	1.030	+11	+1,1	779	+7	+0,9	142	+2	+1,2	109	+2	+2,2
2031	1.046	+16	+1,6	792	+13	+1,7	143	+2	+1,2	110	+1	+1,2
2032	1.072	+26	+2,5	815	+23	+3,0	145	+1	+1,0	112	+1	+1,1
2033	1.091	+19	+1,8	834	+18	+2,3	145	+0	+0,1	112	+1	+0,7
2034	1.100	+9	+0,8	844	+10	+1,2	143	-2	-1,1	113	+0	+0,2
2035	1.100	-0	-0,0	846	+2	+0,3	141	-2	-1,7	113	-0	-0,1

Während die Gesamtzahl der Schüler/-innen der Sekundarstufe II primär durch die Bevölkerungsentwicklung determiniert wird, ist ihre Verteilung auf allgemeinbildende und berufliche Schulen Ausdruck der Wahl des Bildungsweges. Die im Rahmen dieser Vorausberechnung getroffenen Annahmen orientieren sich weitgehend an den aktuellen tat-

sächlichen Gegebenheiten und werden für die Prognose konstant gehalten. Nichtsdestoweniger ist diese Verhaltenskomponente ungleich schwerer vorherzusagen als das künftige Volumen der Bevölkerung im typischen Alter. Daher sind die Aussagen über die Zahl der Schüler/-innen in allgemeinbildenden und beruflichen Schulen der Sekundarstufe II im Einzelnen mit größeren Unsicherheiten behaftet als die Aussagen zur Zahl der Schüler/-innen der höheren Sekundarstufen insgesamt.

**Grafik 4.7 Entwicklung der Zahl der Schüler/-innen 2021 bis 2035, Sekundarstufe II, allgemeinbildende Schulen**

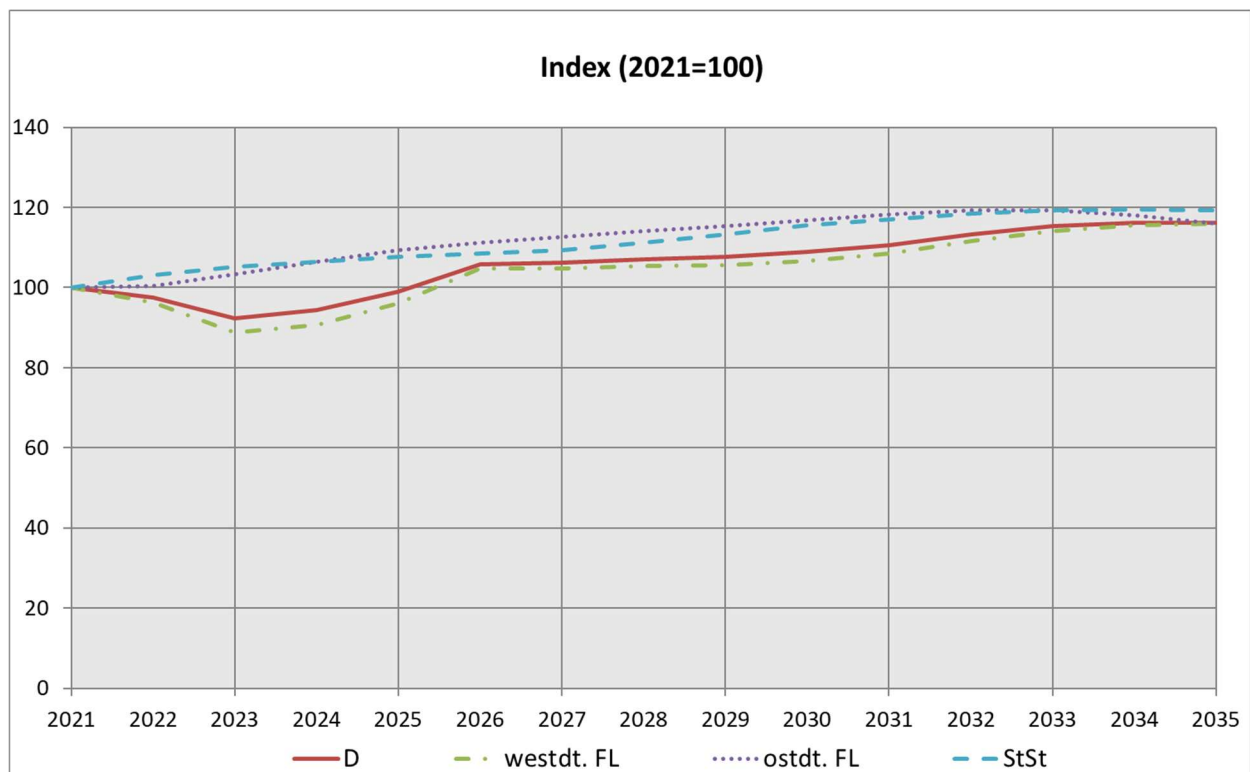

Für die westdeutschen Flächenländer wurde nach einer Zunahme der Schüler/-innenzahlen von 497.000 im Jahr 1991 um 67.000 (13,6 %) auf 564.000 bis 1999, nach einem geringfügigen Rückgang in den Jahren 2000 und 2001 der Höchststand im Jahr 2010 mit 909.000 Schüler/-innen erreicht. Aktuell werden die gymnasialen Oberstufen von 730.000 Schüler/-innen besucht. Neben den Auswirkungen der Schulzeitverkürzung, die eine Verminderung um ein Drittel zur Folge hatte, wirkt sich anschließend der Geburtenrückgang in den westdeutschen Flächenländern seit Anfang der 90er Jahre auf die Schüler/-innenzahl im allgemeinbildenden höheren Sekundarbereich aus. Ab dem Jahr 2024 wächst die Zahl wieder kontinuierlich an und steigt bis zum Jahr 2035 voraussichtlich auf 846.000 an und liegt damit um 116.000 (15,9 %) über der des Jahres 2021.

In den ostdeutschen Flächenländern war der erhebliche Anstieg der Schüler/-innenzahlen um 58.000 (84,6 %) von 68.000 auf 130.000 in den Jahren 1991 bis 1995 primär durch die Aufhebung des strikt quotierten Zugangs zum allgemeinbildenden höheren Sekundarbereich bedingt. Hinzu kam die zeitliche Ausdehnung der Oberstufe im Vergleich



zur Erweiterten Oberschule von zwei auf drei Schuljahre in Brandenburg. Die weitere Zunahme der Schüler/-innenzahl ist hingegen in erster Linie auf die Bevölkerungsentwicklung zurückzuführen. In dieser Zeit erreichten die geburtenstärkeren Jahrgänge der 80er Jahre die Oberstufe. Der Anstieg hielt bis zum Jahr 2006, in dem 137.000 Schüler/-innen die Oberstufen in den ostdeutschen Flächenländern besuchten, an. Ab dem Jahr 2007 traten geburtenschwächere Jahrgänge in die Oberstufe ein, so dass bis zum Jahr 2010 die Schüler/-innenzahlen auf 93.600 gesunken sind. Der anschließende Wiederanstieg aufgrund des Geburtenanstiegs ab Mitte der 90er Jahre führt in den Folgejahren dazu, dass die Oberstufenschüler/-innenzahl bis zum Jahr 2032 wieder auf 145.000 ansteigen dürfte. Bis zum Jahr 2035 geht sie dann wiederum leicht zurück und beträgt dann noch etwa 141.000, was einem Anstieg gegenüber dem Jahr 2021 um 19.000 (16,0 %) entspricht.

In den Stadtstaaten besuchen aktuell 94.000 Schüler/-innen in der höheren Sekundarstufe die allgemeinbildenden Schulen. Den Vorausberechnungen nach wächst der Wert kontinuierlich auf und erreicht im Jahr 2035 das Niveau von 113.000 Personen.

### *Sekundarstufe II, berufliche Schulen*

Die beruflichen Schulen stellten im Jahr 2021 mit etwas über 2,3 Mio. (63,7 %) das Gros der Schüler/-innen der Sekundarstufe II. Etwa 1,9 Mio. (81,3 %) von ihnen besuchen Schulen in den westdeutschen und 274.000 (11,9 %) in den ostdeutschen Flächenländern, ca. 159.000 (6,9 %) in den Stadtstaaten (Tabelle 4.9).

Anders als für die allgemeinbildenden ist das typische Alter der Schüler/-innen für die beruflichen Schulen der Sekundarstufe II nur schwer einzugrenzen. Der Zeitpunkt des Eintritts mit 15 oder 16 Jahren ist zwar für die meisten beruflichen Schularten relativ eindeutig zu fixieren, allerdings treten Abiturienten und Personen, die eine zweite berufliche Qualifikation anstreben, in höherem Alter in die beruflichen Schulen ein. Die Bildungsbeteiligung der Bevölkerung an beruflichen Schulen sinkt jedoch bis zum Alter von 22 Jahren schnell und von 23 bis 29 Jahren allmählich weiter ab. Nur ein Teil der Schüler/-innen absolviert hier seine Schulpflicht, andere haben bereits einen Abschluss erworben und wollen sich weiter qualifizieren. Neben der Verteilung der Schulpflichtigen auf allgemeinbildende und berufliche Schulen ist hier also die künftige Bildungsbeteiligung derjenigen abzuschätzen, die ihre Schulpflicht bereits absolviert haben. Damit nimmt das Gewicht der Bildungsbeteiligung als Prädiktor der Schüler/-innenzahlen im Vergleich zu den allgemeinbildenden Schulen des höheren Sekundarbereichs zu. Die Zuverlässigkeit der Vorausberechnungen der Schüler/-innenzahl in beruflichen Schulen ist durch die große Bedeutung der Verhaltenskomponente geringer als die Prognose der Schüler/-innen nach Schulstufen. Die Annahmen beinhalten eine Fortschreibung der aktuell empirisch festgestellten Bildungsbeteiligung in den Ländern.

**Tabelle 4.9 Schüler/-innen 1991 bis 2035, Sekundarstufe II, berufliche Schulen**

Jahr	Deutschland			westdeutsche Flächenländer			ostdeutsche Flächenländer			Stadtstaaten		
	Zahl	Jährliche Veränderung		Zahl	Jährliche Veränderung		Zahl	Jährliche Veränderung		Zahl	Jährliche Veränderung	
	1.000	%		1.000	%		1.000	%		1.000	%	
1991	2.447			1.973			310			164		
1995	2.440	-7	-0,3	1.842	-131	-6,6	439	+129	+41,6	159	-5	-3,2
2000	2.680	+240	+9,9	1.997	+155	+8,4	506	+66	+15,1	178	+19	+11,8
2005	2.770	+8	+0,3	2.092	+11	+0,5	494	-4	-0,8	185	+1	+0,3
2010	2.688	-81	-2,9	2.158	-34	-1,6	350	-43	-11,1	180	-3	-1,8
2011	2.612	-76	-2,8	2.122	-36	-1,7	315	-35	-10,0	176	-4	-2,4
2012	2.557	-55	-2,1	2.093	-29	-1,4	292	-23	-7,3	172	-4	-2,0
2013	2.531	-27	-1,0	2.083	-10	-0,5	279	-13	-4,4	168	-4	-2,4
2014	2.506	-25	-1,0	2.067	-17	-0,8	274	-5	-1,9	166	-3	-1,7
2015	2.497	-9	-0,4	2.059	-8	-0,4	272	-1	-0,5	166	+0	+0,1
2016	2.515	+19	+0,7	2.071	+13	+0,6	276	+4	+1,4	168	+2	+1,3
2017	2.490	-25	-1,0	2.047	-24	-1,2	277	+0	+0,1	167	-1	-0,7
2018	2.449	-41	-1,6	2.009	-38	-1,9	276	-0	-0,1	164	-2	-1,3
2019	2.416	-33	-1,4	1.976	-33	-1,6	277	+1	+0,2	164	-1	-0,6
2020	2.355	-62	-2,5	1.922	-53	-2,7	274	-2	-0,9	158	-6	-3,5
2021	2.312	-43	-1,8	1.879	-44	-2,3	274	-0	-0,1	159	+1	+0,9
2022	2.287	-25	-1,1	1.852	-26	-1,4	275	+1	+0,2	160	+1	+0,7
2023	2.281	-6	-0,3	1.841	-11	-0,6	277	+2	+0,9	163	+3	+1,7
2024	2.294	+12	+0,5	1.848	+7	+0,4	280	+3	+1,2	165	+2	+1,5
2025	2.285	-8	-0,4	1.834	-14	-0,8	284	+3	+1,2	168	+3	+1,6
2026	2.291	+6	+0,3	1.834	+1	+0,0	287	+3	+1,1	170	+2	+1,2
2027	2.297	+6	+0,3	1.837	+2	+0,1	290	+3	+0,9	171	+1	+0,7
2028	2.310	+12	+0,5	1.845	+8	+0,5	292	+2	+0,7	173	+2	+1,1
2029	2.320	+10	+0,4	1.851	+6	+0,3	293	+2	+0,6	175	+2	+1,1
2030	2.343	+23	+1,0	1.870	+19	+1,0	295	+1	+0,5	178	+3	+1,8
2031	2.372	+29	+1,3	1.897	+27	+1,5	297	+2	+0,6	178	+0	+0,0
2032	2.410	+37	+1,6	1.932	+35	+1,9	299	+2	+0,7	178	+0	+0,0
2033	2.440	+31	+1,3	1.962	+29	+1,5	300	+2	+0,5	179	+0	+0,1
2034	2.460	+19	+0,8	1.981	+19	+1,0	301	+0	+0,1	179	+0	+0,0
2035	2.468	+8	+0,3	1.990	+9	+0,5	299	-1	-0,5	179	+0	+0,0

Für die westdeutschen Flächenländer hat sich bis zum Jahr 2009 eine kontinuierliche Erhöhung der Schüler/-innenzahl auf knapp 2,0 Mio. eingestellt. Ab dann erfolgt ein Rückgang bis zum Jahr 2025 auf 1,8 Mio. Es folgt ab dem Jahr 2026 wieder ein Anstieg, der im Jahr 2035 mit 2,0 Mio. gipfelt.

**Grafik 4.8 Entwicklung der Zahl der Schüler/-innen 2021 bis 2035, Sekundarstufe II, berufliche Schulen**

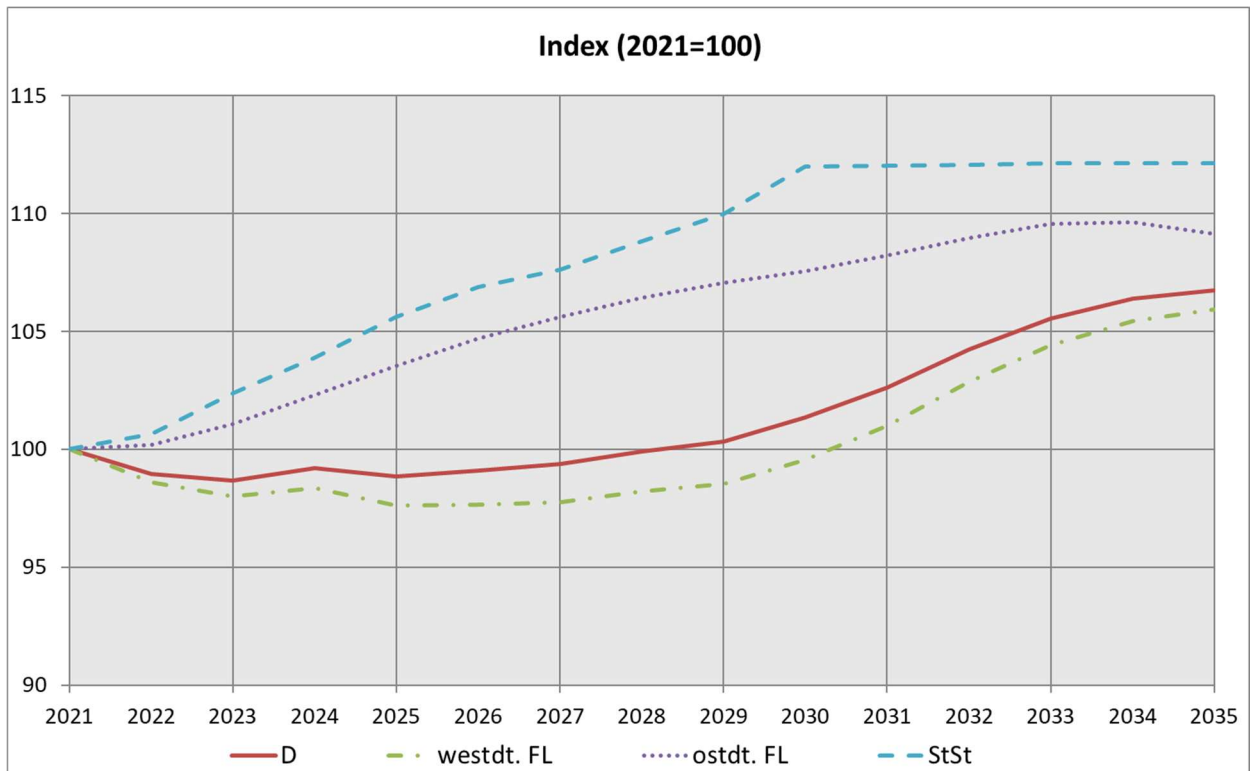

In den ostdeutschen Flächenländern zeigte sich primär aus demografischen Gründen ein deutlicher Abschwung der Zahl der beruflichen Schüler/-innen bis zum Jahr 2015 auf 272.000. Erst im Anschluss daran wird sie voraussichtlich bis zum Jahr 2035 anhaltend wieder auf 299.000 steigen. In den Stadtstaaten werden im Jahr 2035 gegenüber dem Jahr 2021 insgesamt 20.000 Schüler/-innen mehr an beruflichen Schulen unterrichtet (12,1 %), was in etwa 179.000 Personen entspricht.

**Tabelle 4.10 Schüler/-innen 1991 bis 2035, Sekundarstufe II, berufliche Schulen, Vollzeitform**

Jahr	Deutschland			westdeutsche Flächenländer			ostdeutsche Flächenländer			Stadtstaaten		
	Zahl	Jährliche Veränderung		Zahl	Jährliche Veränderung		Zahl	Jährliche Veränderung		Zahl	Jährliche Veränderung	
	1.000	%		1.000	%		1.000	%		1.000	%	
1991	582			500			42			40		
1995	669	+87	+14,9	525	+24	+4,8	100	+58	+139,6	45	+4	+10,6
2000	762	+93	+13,9	572	+47	+9,0	139	+39	+38,5	52	+7	+16,5
2005	979	+24	+2,6	734	+19	+2,6	178	+3	+1,8	67	+2	+3,7
2010	934	-14	-1,4	748	-1	-0,1	125	-12	-8,9	61	-1	-1,3
2011	915	-19	-2,1	738	-10	-1,3	117	-8	-6,5	60	-1	-1,7
2012	897	-18	-2,0	726	-12	-1,6	111	-5	-4,3	59	-1	-2,3
2013	901	+5	+0,5	734	+8	+1,1	109	-2	-2,0	58	-1	-2,4
2014	911	+10	+1,1	744	+10	+1,3	110	+1	+0,5	57	-0	-0,2
2015	931	+19	+2,1	761	+17	+2,2	111	+1	+1,1	59	+1	+2,6
2016	958	+27	+2,9	781	+21	+2,7	116	+5	+4,2	61	+2	+3,6
2017	939	-19	-2,0	764	-17	-2,1	116	+0	+0,0	59	-2	-3,6
2018	893	-46	-4,9	725	-39	-5,1	113	-2	-2,1	55	-4	-7,0
2019	863	-30	-3,4	698	-27	-3,8	113	-0	-0,2	52	-3	-5,0
2020	859	-4	-0,4	695	-3	-0,4	113	+0	+0,2	51	-1	-1,9
2021	849	-11	-1,2	682	-12	-1,8	114	+1	+0,5	52	+1	+2,6
2022	842	-7	-0,8	673	-9	-1,3	115	+1	+0,9	54	+1	+2,6
2023	834	-8	-1,0	663	-10	-1,5	116	+1	+0,9	55	+1	+2,2
2024	835	+1	+0,1	662	-1	-0,1	117	+1	+1,3	56	+1	+1,2
2025	833	-2	-0,3	658	-4	-0,6	119	+1	+1,2	56	+1	+1,1
2026	835	+2	+0,3	658	+1	+0,1	120	+1	+1,1	57	+0	+0,8
2027	838	+3	+0,3	660	+1	+0,2	121	+1	+0,7	57	+0	+0,3
2028	841	+3	+0,4	662	+2	+0,2	122	+1	+0,8	58	+1	+1,5
2029	844	+3	+0,4	663	+2	+0,2	123	+1	+0,6	58	+1	+1,4
2030	854	+10	+1,1	671	+8	+1,2	123	+0	+0,4	60	+1	+2,4
2031	864	+11	+1,2	681	+10	+1,5	124	+1	+0,6	60	+0	+0,1
2032	878	+13	+1,5	693	+12	+1,8	125	+1	+0,7	60	+0	+0,1
2033	886	+9	+1,0	701	+8	+1,2	125	+1	+0,4	60	-0	-0,1
2034	890	+4	+0,5	705	+4	+0,6	125	-0	-0,1	60	+0	+0,0
2035	892	+1	+0,1	707	+2	+0,3	124	-1	-0,6	60	+0	+0,0

Die Vollzeitschüler/-innen stellen ein gutes Drittel aller Schüler/-innen an beruflichen Schulen. Die Zahl der Vollzeitschüler/-innen ist seit dem Jahr 1991 von 582.000 um 397.000 (68,1 %) auf 979.000 bis zum Jahr 2005 angestiegen. Seit dem Jahr 2010 geht die Zahl der Schüler/-innen zurück, dieser Trend setzt sich bis zum Jahr 2025 fort. Danach steigt er wieder leicht an, so dass am Ende des Prognosezeitraums 892.000 Vollzeitschüler/-innen die beruflichen Schulen besuchen werden. Dies sind 43.000 (5,1 %) mehr als im Jahr 2021. In den westdeutschen Flächenländern erhöht sich die Zahl der Vollzeitschüler/-innen von 682.000 im Jahr 2021 um 25.000 (3,6 %) auf 707.000 im Jahr 2035, in den ostdeutschen Flächenländern steigen sie von 114.000 im Jahr 2021 um 10.000 (9,1 %) auf 124.000 zum Ende des Prognosezeitraums an. In den Stadtstaaten betrug die Zahl der Vollzeitschüler/-innen an beruflichen Schulen im Jahr 2021 52.000, danach klettert sie sukzessive an und erreicht im Jahr 2035 einen Stand von 60.000.

**Grafik 4.9 Schüler/-innen 2021 bis 2035, Sekundarstufe II, berufliche Schulen, Vollzeitform**

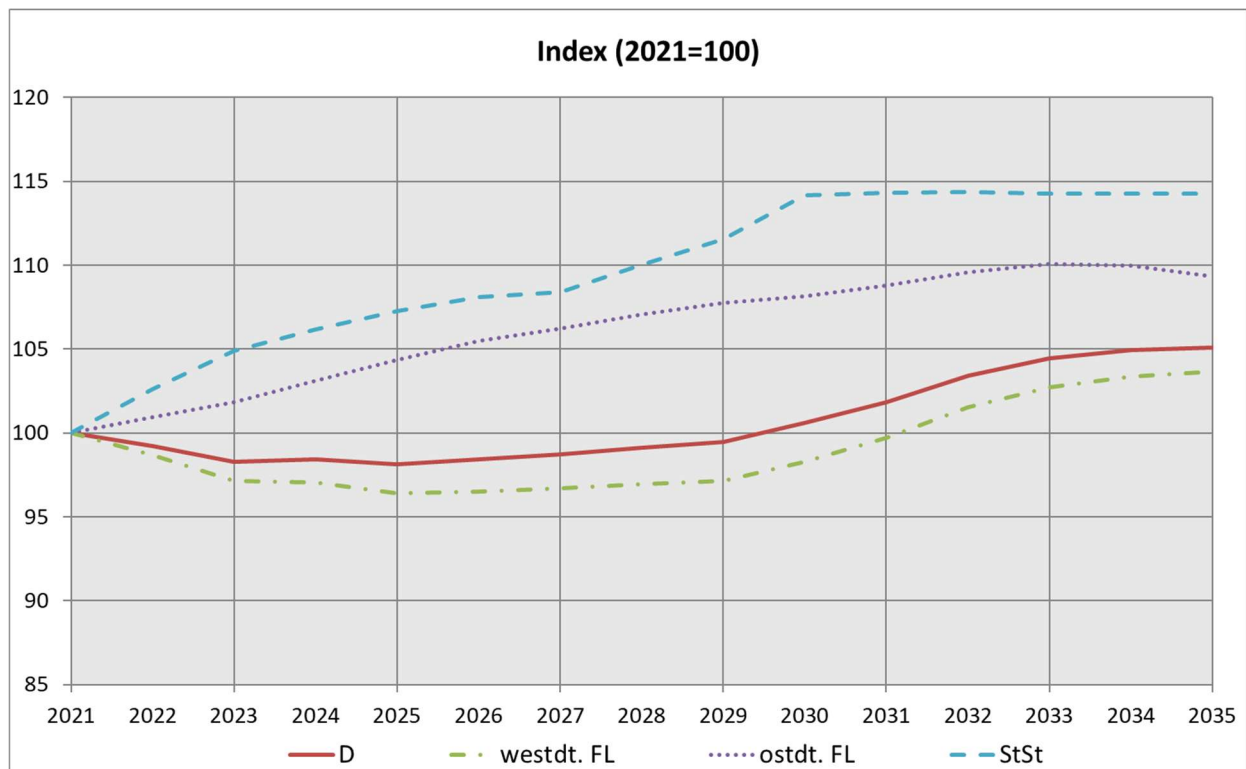

Entsprechend wird die Entwicklung bei den Teilzeitschüler/-innen sein, die mit knapp 1,5 Mio. (63,3 %) die größere Gruppe der beruflichen Schüler/-innen bilden. In den westdeutschen Flächenländern steigt die Zahl um 87.000 (7,2 %) auf 1,3 Mio. bis zum Jahr 2035 an. In den ostdeutschen Flächenländern steigt die Zahl der beruflichen Schüler/-innen in Teilzeitform von 160.000 im Jahr 2021 bis zum Jahr 2035 auf 175.000. In den Stadtstaaten wächst die Zahl von 107.000 im Jahr 2021 auf 119.000 am Ende des Prognosezeitraums im Jahr 2035 an (Tabelle 4.11).

**Tabelle 4.11 Schüler/-innen 1991 bis 2035, Sekundarstufe II, berufliche Schulen, Teilzeitform**

Jahr	Deutschland			westdeutsche Flächenländer			ostdeutsche Flächenländer			Stadtstaaten		
	Zahl	Jährliche Veränderung		Zahl	Jährliche Veränderung		Zahl	Jährliche Veränderung		Zahl	Jährliche Veränderung	
	1.000	%		1.000	%		1.000	%		1.000	%	
1991	1.865			1.472			269			124		
1995	1.771	-94	-5,0	1.317	-155	-10,5	339	+71	+26,3	114	-9	-7,7
2000	1.918	+147	+8,3	1.425	+108	+8,2	367	+28	+8,2	126	+11	+10,0
2005	1.791	-17	-0,9	1.358	-8	-0,6	316	-7	-2,2	118	-2	-1,5
2010	1.754	-67	-3,7	1.410	-34	-2,3	225	-31	-12,2	119	-2	-2,0
2011	1.698	-56	-3,2	1.384	-26	-1,9	198	-27	-11,9	116	-3	-2,7
2012	1.661	-37	-2,2	1.367	-17	-1,2	180	-18	-9,0	113	-2	-1,9
2013	1.629	-31	-1,9	1.349	-18	-1,3	170	-11	-5,9	111	-3	-2,4
2014	1.595	-35	-2,1	1.323	-26	-1,9	164	-6	-3,4	108	-3	-2,4
2015	1.566	-29	-1,8	1.298	-25	-1,9	161	-3	-1,6	107	-1	-1,3
2016	1.557	-9	-0,6	1.290	-8	-0,6	161	-1	-0,5	107	+0	+0,0
2017	1.551	-6	-0,4	1.283	-7	-0,6	161	+0	+0,2	108	+1	+0,9
2018	1.556	+5	+0,3	1.283	+1	+0,1	163	+2	+1,2	110	+2	+1,9
2019	1.553	-3	-0,2	1.278	-5	-0,4	164	+1	+0,5	112	+2	+1,6
2020	1.495	-58	-3,7	1.227	-51	-4,0	161	-3	-1,6	107	-5	-4,2
2021	1.463	-32	-2,1	1.196	-31	-2,6	160	-1	-0,5	107	+0	+0,0
2022	1.445	-18	-1,2	1.179	-17	-1,4	160	-1	-0,3	107	-0	-0,3
2023	1.447	+2	+0,1	1.178	-1	-0,1	161	+1	+0,9	108	+2	+1,5
2024	1.459	+11	+0,8	1.186	+8	+0,6	163	+2	+1,2	110	+2	+1,6
2025	1.453	-6	-0,4	1.176	-10	-0,9	165	+2	+1,2	112	+2	+1,9
2026	1.456	+4	+0,3	1.176	+0	+0,0	167	+2	+1,2	114	+2	+1,4
2027	1.460	+4	+0,2	1.177	+1	+0,1	169	+2	+1,0	115	+1	+0,9
2028	1.469	+9	+0,6	1.183	+7	+0,6	170	+1	+0,7	116	+1	+0,9
2029	1.475	+7	+0,5	1.188	+5	+0,4	171	+1	+0,6	117	+1	+0,9
2030	1.489	+14	+0,9	1.199	+11	+0,9	172	+1	+0,5	119	+2	+1,5
2031	1.508	+19	+1,3	1.217	+18	+1,5	173	+1	+0,6	119	+0	+0,0
2032	1.532	+24	+1,6	1.240	+23	+1,9	174	+1	+0,7	119	+0	+0,0
2033	1.554	+22	+1,4	1.261	+21	+1,7	175	+1	+0,6	119	+0	+0,1
2034	1.569	+15	+1,0	1.275	+15	+1,2	175	+0	+0,2	119	+0	+0,0
2035	1.576	+7	+0,4	1.283	+8	+0,6	175	-1	-0,3	119	+0	+0,0

**Grafik 4.10 Schüler/-innen 2021 bis 2035, Sekundarstufe II, berufliche Schulen, Teilzeitform**

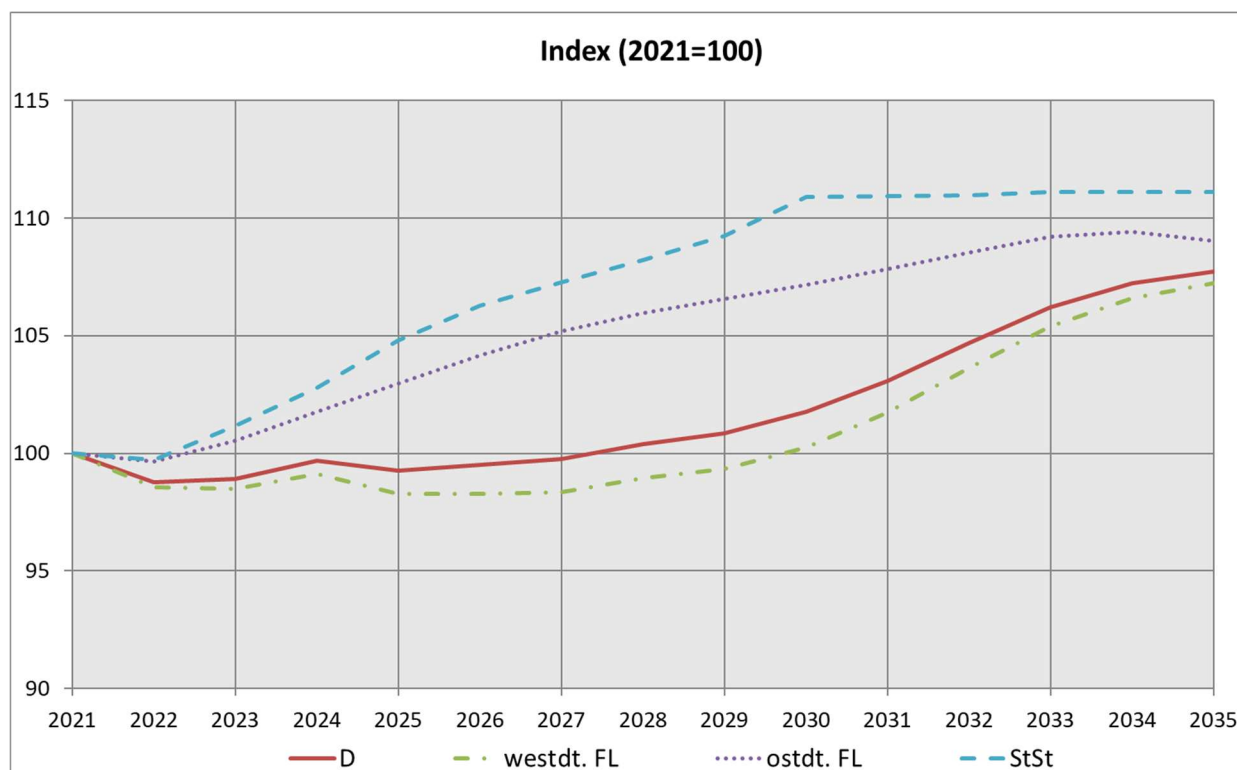

Betrachtet man die beruflichen Schulen nach Schularten, bilden die Berufsschulen<sup>6</sup> mit 1,4 Mio. (61,2 %) Schüler/-innen den größten Komplex. Die Fachschulen und Fachakademien sind mit 593.000 (25,7 %) Schüler/-innen quantitativ weniger bedeutend. Die sonstigen beruflichen Schulen<sup>7</sup> besuchen 305.000 (13,2 %) Schüler/-innen (Tabelle 4.12). Gerade die Fachschulen, Berufsfachschulen und Fachakademien haben während der 90er Jahre eine erhebliche Bedeutungssteigerung erfahren, wobei Fachschulen und Fachakademien der beruflichen Weiterbildung dienen und nicht wie bei den Berufsfachschulen, bei der es sich in erster Linie um vollzeitschulische berufliche Erstausbildung handelt. Die Zahl ihrer Schüler/-innen hat sich in den Jahren von 1991 bis 2021 um mehr als die Hälfte erhöht.

<sup>6</sup> Berufsschulen im dualen System, Berufsvorbereitungsjahr, Berufsgrundbildungsjahr.

<sup>7</sup> Berufsaufbauschulen, Berufsfachschulen, Berufsoberschulen/Technische Oberschulen, Fachgymnasien und Fachoberschulen.

**Tabelle 4.12 Schüler/-innen 1991 bis 2035, Sekundarstufe II, berufliche Schulen nach Schularten**

Jahr	Insgesamt			Berufsschule			Berufsfachschulen; Fachschule; Fachakademien			Sonstige berufliche Schulen		
	Zahl	Jährliche Veränderung		Zahl	Jährliche Veränderung		Zahl	Jährliche Veränderung		Zahl	Jährliche Veränderung	
	1.000	%		1.000	%		1.000	%		1.000	%	
1991	2.447			1.816			394			237		
1995	2.440	-7	-0,3	1.713	-103	-5,7	472	+78	+19,8	255	+18	7,51
2000	2.680	+240	+9,9	1.909	+196	+11,5	565	+93	+19,8	206	-49	-19,34
2005	2.770	+8	+0,3	1.784	-16	-0,9	720	+15	+2,1	266	+9	3,52
2010	2.688	-81	-2,9	1.698	-73	-4,1	662	-13	-1,9	328	+5	1,53
2011	2.612	-76	-2,8	1.638	-60	-3,6	644	-18	-2,7	331	+3	0,83
2012	2.557	-55	-2,1	1.596	-41	-2,5	630	-13	-2,1	331	-0	-0,12
2013	2.531	-27	-1,0	1.560	-36	-2,3	631	+0	+0,1	340	+9	2,78
2014	2.506	-25	-1,0	1.527	-33	-2,1	628	-3	-0,4	351	+11	3,15
2015	2.497	-9	-0,4	1.512	-15	-1,0	631	+3	+0,5	354	+3	0,85
2016	2.515	+19	+0,7	1.545	+33	+2,2	620	-11	-1,7	349	-4	-1,19
2017	2.490	-25	-1,0	1.538	-7	-0,5	613	-8	-1,2	340	-10	-2,79
2018	2.449	-41	-1,6	1.522	-16	-1,0	605	-8	-1,3	322	-17	-5,13
2019	2.416	-33	-1,4	1.509	-13	-0,9	599	-6	-0,9	308	-14	-4,46
2020	2.355	-62	-2,5	1.446	-63	-4,2	603	+3	+0,6	306	-2	-0,64
2021	2.312	-43	-1,8	1.414	-32	-2,2	593	-10	-1,6	305	-1	-0,30
2022	2.287	-25	-1,1	1.397	-17	-1,2	591	-2	-0,3	299	-6	-1,94
2023	2.281	-6	-0,3	1.400	+3	+0,2	588	-4	-0,6	294	-5	-1,75
2024	2.294	+12	+0,5	1.410	+10	+0,7	591	+3	+0,5	293	-1	-0,17
2025	2.285	-8	-0,4	1.404	-6	-0,4	589	-1	-0,2	292	-1	-0,36
2026	2.291	+6	+0,3	1.408	+4	+0,3	590	+0	+0,1	294	+2	0,58
2027	2.297	+6	+0,3	1.411	+4	+0,3	592	+2	+0,3	294	+1	0,18
2028	2.310	+12	+0,5	1.421	+9	+0,7	593	+2	+0,3	296	+1	0,47
2029	2.320	+10	+0,4	1.428	+8	+0,5	595	+1	+0,2	297	+1	0,30
2030	2.343	+23	+1,0	1.442	+14	+1,0	601	+6	+1,0	300	+3	1,01
2031	2.372	+29	+1,3	1.461	+18	+1,3	607	+6	+1,0	304	+5	1,59
2032	2.410	+37	+1,6	1.485	+24	+1,6	614	+7	+1,1	311	+7	2,16
2033	2.440	+31	+1,3	1.507	+22	+1,5	617	+4	+0,6	316	+5	1,55
2034	2.460	+19	+0,8	1.522	+15	+1,0	619	+2	+0,3	319	+3	0,88
2035	2.468	+8	+0,3	1.529	+7	+0,5	620	+1	+0,1	319	+0	0,13

Für beide Gruppen sind die Erwartungen hinsichtlich der prozentualen Entwicklung der Schüler/-innenzahl wegen der gesetzten Annahmen, die sehr stark von der Dynamik am Ausbildungsmarkt abhängen, ähnlich. Bis zum Jahr 2010 stieg die Schüler/-innenzahl auf 1,7 Mio. bei den Berufsschulen, danach folgte ein Rückgang auf etwa 1,4 Mio. im Jahr 2021, der sich bis zum Jahr 2025 fortsetzt. Danach steigt der Wert nur langsam an und erreicht im Jahr 2035 wieder über 1,5 Mio. Bei den sonstigen beruflichen Schulen ist im Jahr 2015 mit 354.000 der Höchstwert erreicht worden. Bis 2035 steigt die Zahl der Schüler/-innen gegenüber dem Jahr 2021 um 4,4 % an, im Jahr 2035 werden 319.000 Schüler/-innen an sonstigen beruflichen Schulen unterrichtet.



**Grafik 4.11 Schüler/-innen 2021 bis 2035, Sekundarstufe II, berufliche Schulen nach Schularten**

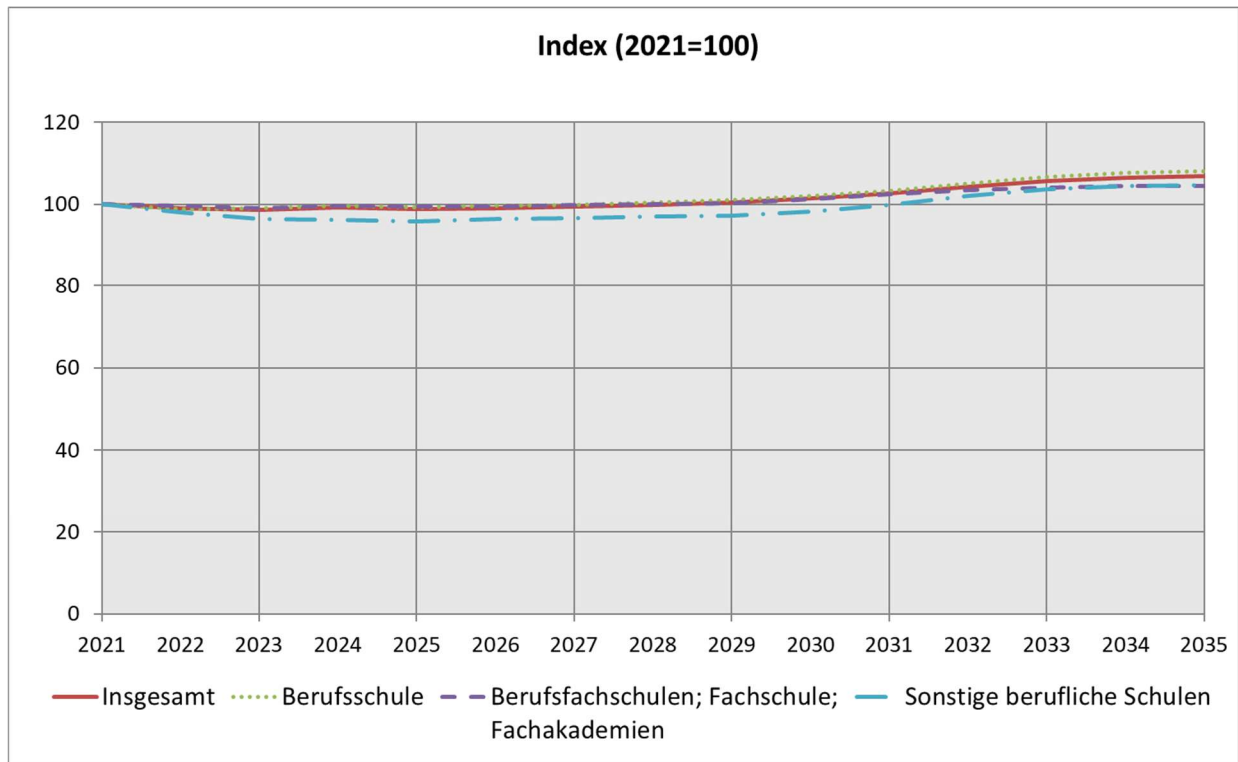

Davon zu differenzieren sind die Fachschulen und Fachakademien, denn sie sprechen auf Grund ihrer meist hohen Zugangsvoraussetzungen<sup>8</sup> eine völlig andere Zielgruppe an als die Berufsschulen und sonstigen beruflichen Schulen. Das typische Alter des Besuchs einer Fachschule oder Fachakademie erstreckt sich von unter 20 bis über 30 Jahre, das Durchschnittsalter liegt bei über 25 Jahren. Folglich gibt die Bevölkerungsentwicklung für diese Schularten kaum Hinweise hinsichtlich der künftigen Entwicklung der Schüler/-innenzahl. Diese lag im Jahr 2021 bei 593.000. Die Erwartungen für die künftige Zahl der Fachschüler/-innen und Besucher von Fachakademien gehen von einem leichten Rückgang bis 2025 auf 589.000 aus. Im Anschluss daran steigt der Wert voraussichtlich bis zum Jahr 2035 auf 620.000 an.

<sup>8</sup> Abgeschlossene Berufsausbildung und Berufserfahrung.

#### 4.4. Förderschulen

Die Schüler/-innenzahlen der Förderschulen sind aus verschiedenen Gründen schwerer prognostizierbar als die der Primar- und Sekundarstufen. Der Besuch einer Förderschule ist nicht wie der Besuch einer der Primar- und Sekundarstufen zugeordneten allgemeinen Schule in erster Linie durch das entsprechende Alter der Schüler/-innen begründet, sondern hängt vielmehr von den persönlichen Eigenschaften und Fähigkeiten des Schülers/der Schülerin, der Einschätzung der Eltern und Lehrer sowie den bildungspolitischen Rahmenbedingungen ab. So hat die Entscheidung, Schüler/-innen mit einem Förderbedarf künftig stärker in allgemeinen Schulen zu integrieren, die Folge, dass die Zahl der Förderschüler/-innen zurückgeht. Stichhaltige Hinweise zur künftigen zahlenmäßigen Entwicklung der Förderschüler/-innen sucht man daher in der Bevölkerungsentwicklung vergeblich. Da jedoch hinsichtlich des Verhaltens von Schüler/-innen und Lehrern keine einschneidenden Veränderungen absehbar sind, orientieren sich die Annahmen für die künftige Entwicklung des Besuchs von Förderschulen an den neuesten Ergebnissen der Schulstatistik, die konstant fortgeschrieben werden. Folglich ist die vorausberechnete Zahl der Förderschüler/-innen eng an die Bevölkerungsentwicklung gekoppelt.

**Grafik 4.12 Schüler/-innen 2021 bis 2035, Förderschulen**

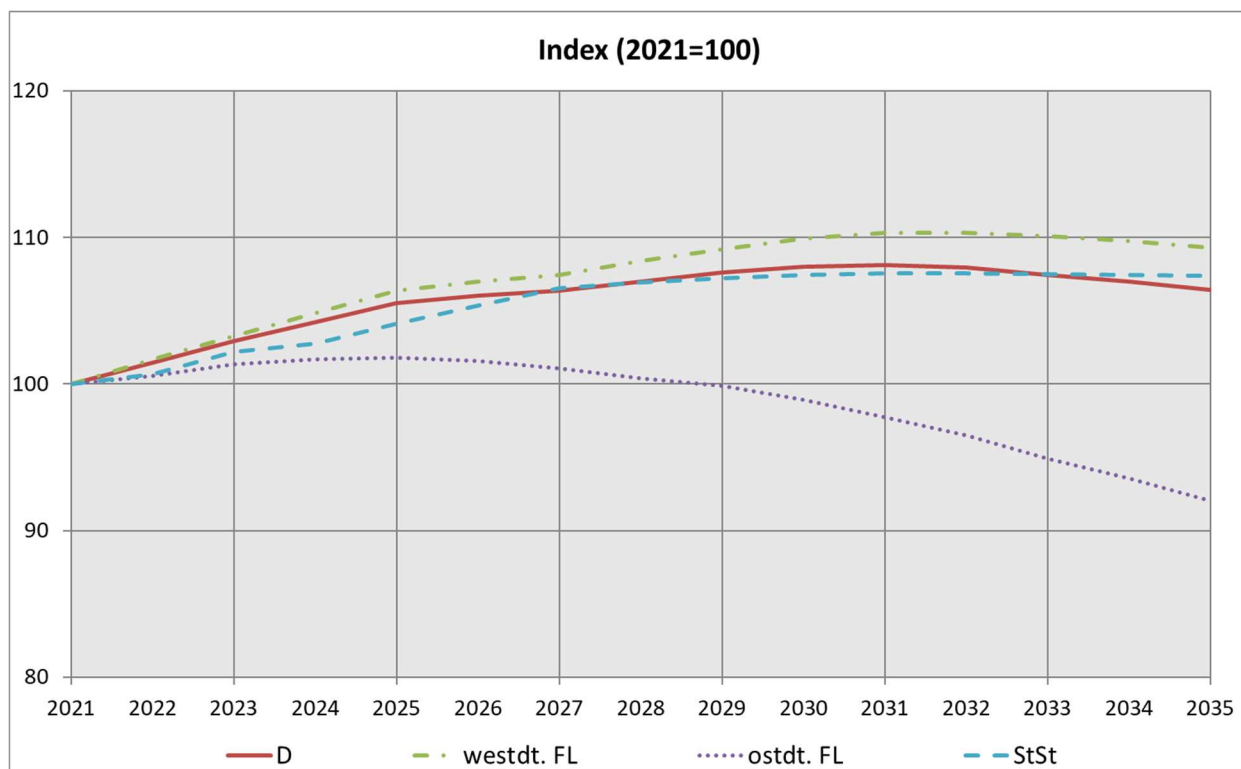

Bundesweit wird bei der Zahl der Förderschüler/-innen im Zeitraum in den Jahren von 2021 bis 2035 ein Anstieg von 332.000 auf 353.000 Personen erwartet. In den westdeutschen Flächenländern hatte sich die Zahl der Förderschüler/-innen zwischen den Jahren 1991 und 2003 von 242.000 um 81.000 (33,4 %) auf 323.000 erhöht. Seitdem ist deren Zahl rückläufig. Eine Kehrtwende setzt im Jahr 2018 mit einem Tiefstand von 252.000

ein. Ab dem Jahr 2019 wächst die Zahl bis zum Jahr 2032 auf voraussichtlich 291.000 Schüler/-innen, die die Förderschulen besuchen werden (Tabelle 4.13). Zum Ende des Prognosehorizonts ist dann wiederum ein Rückgang auf 288.000 Schüler/-innen zu erwarten.

**Tabelle 4.13 Schüler/-innen 1991 bis 2035, Förderschulen**

Jahr	Deutschland			westdeutsche Flächenländer			ostdeutsche Flächenländer			Stadtstaaten		
	Zahl	Jährliche Veränderung		Zahl	Jährliche Veränderung		Zahl	Jährliche Veränderung		Zahl	Jährliche Veränderung	
	1.000	%		1.000	%		1.000	%		1.000	%	
1991	343			242			78			23		
1995	390	+47	+13,7	270	+28	+11,6	97	+19	+23,9	24	+0	+1,3
2000	420	+29	+7,5	303	+32	+12,0	93	-3	-3,3	24	+0	+0,8
2005	416	-8	-1,8	318	-3	-1,1	75	-4	-5,2	24	-0	-0,2
2010	378	-10	-2,5	297	-7	-2,3	61	-2	-3,0	21	-1	-5,1
2011	366	-12	-3,2	289	-8	-2,6	58	-2	-4,1	19	-2	-9,7
2012	355	-11	-2,9	281	-8	-2,6	57	-1	-2,4	17	-2	-8,4
2013	343	-12	-3,3	273	-8	-3,0	55	-2	-3,7	16	-1	-8,0
2014	335	-8	-2,4	266	-7	-2,5	54	-1	-1,3	15	-1	-5,9
2015	323	-12	-3,7	256	-11	-4,0	53	-1	-1,6	14	-1	-5,9
2016	323	+0	+0,0	256	+0	+0,0	53	+0	+0,0	14	+0	+0,0
2017	323	+0	+0,0	256	+0	+0,0	53	+0	+0,0	14	+0	+0,0
2018	318	-5	-1,4	252	-3	-1,4	52	-1	-1,3	14	-0	-2,5
2019	318	+0	+0,0	252	+0	+0,0	52	+0	+0,0	14	+0	+0,0
2020	328	+10	+3,0	260	+8	+3,2	54	+2	+3,4	13	-0	-2,3
2021	332	+4	+1,3	264	+4	+1,4	55	+0	+0,9	13	+0	+0,9
2022	337	+5	+1,5	268	+4	+1,7	55	+0	+0,6	13	+0	+0,7
2023	341	+5	+1,4	272	+4	+1,5	55	+0	+0,8	14	+0	+1,5
2024	346	+4	+1,3	277	+4	+1,5	56	+0	+0,3	14	+0	+0,6
2025	350	+4	+1,2	281	+4	+1,5	56	+0	+0,1	14	+0	+1,3
2026	352	+2	+0,5	282	+2	+0,6	55	-0	-0,2	14	+0	+1,2
2027	353	+1	+0,3	283	+1	+0,4	55	-0	-0,5	14	+0	+1,1
2028	355	+2	+0,6	286	+2	+0,9	55	-0	-0,6	14	+0	+0,4
2029	357	+2	+0,5	288	+2	+0,8	55	-0	-0,5	14	+0	+0,3
2030	358	+1	+0,4	290	+2	+0,6	54	-1	-1,0	14	+0	+0,2
2031	359	+0	+0,1	291	+1	+0,3	53	-1	-1,2	14	+0	+0,1
2032	358	-1	-0,2	291	+0	+0,0	53	-1	-1,3	14	+0	+0,0
2033	357	-2	-0,4	290	-1	-0,2	52	-1	-1,6	14	-0	-0,1
2034	355	-1	-0,4	290	-1	-0,3	51	-1	-1,4	14	-0	-0,0
2035	353	-2	-0,6	288	-1	-0,4	50	-1	-1,6	14	-0	-0,1

In den ostdeutschen Flächenländern nahm die Zahl der Förderschüler/-innen in den Jahren von 1991 bis 1997 zu, aber seit dem Jahr 1998 ist ein rückläufiger Trend erkennbar. Diesem folgend wird die Schüler/-innenzahl stetig sinken, um sich anschließend bis zum Jahr 2035 auf dem Niveau von 50.000 einzupendeln. In den Stadtstaaten bleibt die Zahl der Förderschüler/-innen nahezu konstant und pegelt sich auf einen Stand im Jahr 2035 von 14.000 ein.

## 4.5. Schulanfänger/-innen

In Deutschland wurden bisher die Kinder mit der Vollendung des 6. Lebensjahres schulpflichtig und damit eingeschult. Seit 2004 wird diese Regel in vielen Ländern geändert, sei es durch altersmäßiges Vorziehen der Schulpflicht, sei es durch die Erweiterung der Möglichkeit freiwilliger Einschulung von noch nicht schulpflichtigen Kindern. In den letzten Jahren wird die vorgezogene Einschulung vielfach wieder zurückgenommen.

**Tabelle 4.14 Schüler/-innen 1991 bis 2035, Schulanfänger/-innen**

Jahr	Deutschland			westdeutsche Flächenländer			ostdeutsche Flächenländer			Stadtstaaten		
	Zahl		Jährliche Veränderung	Zahl		Jährliche Veränderung	Zahl		Jährliche Veränderung	Zahl		Jährliche Veränderung
	1.000	%		1.000	%		1.000	%		1.000	%	
1991	893			632			204			57		
1995	976	+83	+9,3	731	+99	+15,6	184	-20	-9,7	61	+4	+7,2
2000	809	-167	-17,1	688	-43	-5,8	78	-106	-57,8	44	-18	-28,9
2005	816	-13	-1,6	661	-24	-3,4	99	+4	+3,7	57	+7	+13,8
2010	708	-18	-2,5	564	-21	-3,5	98	+2	+2,0	47	+1	+2,1
2011	714	+6	+0,8	568	+5	+0,9	98	+0	+0,1	48	+1	+1,3
2012	690	-24	-3,3	545	-23	-4,1	96	-1	-1,4	48	+1	+1,6
2013	695	+6	+0,8	546	+1	+0,2	99	+2	+2,5	50	+2	+3,5
2014	711	+15	+2,2	556	+9	+1,7	104	+5	+4,7	52	+2	+3,3
2015	704	-7	-1,0	546	-9	-1,7	105	+2	+1,7	52	+0	+1,0
2016	721	+17	+2,5	559	+13	+2,4	108	+3	+2,4	54	+2	+3,5
2017	725	+4	+0,6	561	+2	+0,3	110	+2	+1,8	54	+0	+0,7
2018	728	+3	+0,4	563	+2	+0,3	109	-0	-0,4	56	+2	+3,2
2019	733	+5	+0,7	566	+3	+0,6	110	+0	+0,3	58	+2	+3,0
2020	750	+16	+2,2	579	+13	+2,4	112	+2	+1,9	59	+1	+1,6
2021	774	+25	+3,3	601	+22	+3,8	113	+1	+1,2	60	+1	+2,4
2022	799	+25	+3,2	623	+22	+3,6	115	+2	+1,5	62	+2	+2,9
2023	813	+14	+1,7	635	+12	+2,0	115	+0	+0,2	63	+1	+2,1
2024	811	-2	-0,2	635	-0	-0,0	113	-2	-1,8	63	+0	+0,3
2025	808	-3	-0,4	635	-0	-0,1	110	-3	-2,6	63	+0	+0,2
2026	806	-2	-0,2	635	+1	+0,1	107	-3	-2,4	64	+0	+0,2
2027	800	-6	-0,8	631	-4	-0,7	105	-2	-1,9	64	+0	+0,1
2028	795	-5	-0,6	628	-3	-0,4	103	-2	-2,2	64	-0	-0,2
2029	790	-5	-0,6	626	-3	-0,4	101	-2	-2,1	63	-0	-0,1
2030	785	-5	-0,6	622	-3	-0,5	99	-2	-1,7	63	-0	-0,1
2031	780	-5	-0,6	619	-3	-0,5	98	-2	-1,5	63	-0	-0,1
2032	776	-4	-0,6	616	-3	-0,5	96	-1	-1,3	63	-0	-0,1
2033	770	-6	-0,7	612	-4	-0,7	95	-1	-1,2	63	-0	-0,1
2034	765	-5	-0,6	608	-4	-0,6	94	-1	-1,1	63	-0	-0,1
2035	760	-6	-0,8	603	-5	-0,8	93	-1	-0,8	63	-0	-0,1

So ist die Zunahme der Zahl der Einschulungen in den Jahren 1991 bis 1994, als sie mit 976.000 ihren Höchststand erreichte, auf die Erhöhung der Geburtenzahl zwischen Mitte der 80er und Anfang der 90er Jahre zurückzuführen. Bei genauer Analyse ist festzustellen, dass diese Erhöhung alleine auf die Entwicklung in den westdeutschen Flächenländern zurückzuführen ist, denn hier ist die Zahl der Schulanfänger/-innen von 1991 bis

1995 von 632.000 um 99.000 (15,6 %) auf 731.000 gestiegen, während in den ostdeutschen Flächenländern im Zeitraum der gesamten 90er Jahre ein Rückgang zu beobachten war. Zwischen den Jahren 1991 und 2000 sank hier die Zahl der Einschulungen von 204.000 um 126.000 (61,9 %) auf 78.000. Mehr als die Hälfte des Rückgangs entfällt auf die Jahre 1997 und 1998, in denen sich der durch die Wiedervereinigung ausgelöste Geburteneinbruch in den ostdeutschen Flächenländern auf die Zahl der Einschulungen niederschlug. In den Stadtstaaten ist die Zahl der Schulanfänger/-innen in den Jahren von 1991 bis 1995 von 57.000 um 4000 (7,6 %) auf 61.000 angewachsen, um dann im Jahr 2005 den Stand von 1991 wieder zu erreichen. In den Jahren von 2010 bis 2021 ist die Zahl der Schulanfänger/-innen von 47.000 auf 60.000 angestiegen.

Im Jahr 2021 wurden in Deutschland 774.000 Kinder in den Primarbereich eingeschult, 601.000 (77,6 %) in den westdeutschen, 113.000 (14,6 %) in den ostdeutschen Flächenländern und 60.000 (7,8 %) in den Stadtstaaten. In den westdeutschen Flächenländern ist von einem mehr oder weniger kontinuierlichen Aufwuchs der Einschulungen auf 635.000 bis zum Jahr 2026 auszugehen. Danach wird davon ausgegangen, dass der Wert bis zum Jahr 2035 wieder zurückgeht und dann 603.000 Schulanfänger/-innen beträgt. Neben den bereits konstatierten Geburtenanstiegen und der wachsenden Zahl von schulpflichtigen Immigranten ist ein weiterer Grund in dem Umstand zu sehen, dass die Nachkommen der geburtenstärkeren Jahrgänge 1985 bis 1991 ab dem Jahr 2020 verstärkt eingeschult werden.

In den ostdeutschen Flächenländern steigt die Zahl der Einschulungen seit dem Jahr 2009 zaghaft bis zum Jahr 2023 auf 115.000 an und sinkt dann auf eine Zahl von 93.000 am Ende des Prognosezeitraums.

In den Stadtstaaten verläuft die Entwicklung anders. Zwar stiegen die Zahl der Einschulungen im Jahr 2005 um 13,8 % auf 57.000 gegenüber dem Vorjahr an, jedoch ist dieser Anstieg auf die Herabsetzung des Einschulungsalters in Berlin zurückzuführen, wodurch vorübergehend mehr Schüler/-innen in die Schulen eintraten. Danach sanken sie bis 2009 auf 46.000 ab, um sich dann mit einem stetigen Anstieg bis zum Ende der Prognose um den Wert von 63.000 einzupendeln.

**Grafik 4.13 Schüler/-innen 2021 bis 2035, Schulanfänger/-innen**

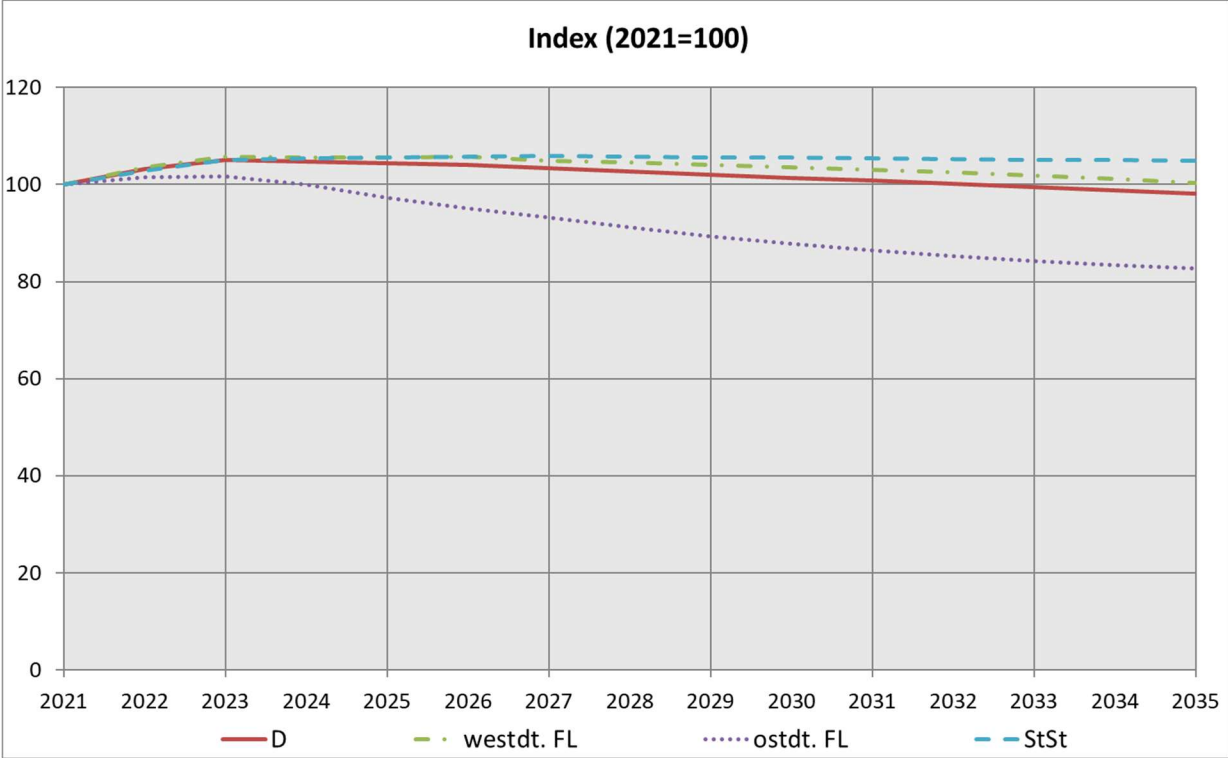

## 5. Absolvierende und Abgehende

### 5.1. Allgemeinbildende Schulen insgesamt

Die Zahl der Absolvierenden und Abgehenden von allgemeinbildenden Schulen in Deutschland betrug im Jahr 2021 771.000, davon verließen 614.000 (79,6 %) die Schulen der westdeutschen, 103.000 (13,4 %) die der ostdeutschen Flächenländer und 54.000 (7,0 %) die der Stadtstaaten.

**Tabelle 5.1 Absolvierende und Abgehende 1992 bis 2035, allgemeinbildende Schulen insgesamt**

Jahr	Deutschland			westdeutsche Flächenländer			ostdeutsche Flächenländer			Stadtstaaten		
	Zahl	Jährliche Veränderung		Zahl	Jährliche Veränderung		Zahl	Jährliche Veränderung		Zahl	Jährliche Veränderung	
	1.000		%	1.000		%	1.000		%	1.000		%
1992	773			599			125			49		
1995	879	+106	+13,7	644	+44	+7,4	178	+53	+42,2	58	+9	+19,2
2000	933	+53	+6,1	672	+28	+4,4	199	+22	+12,1	62	+4	+6,0
2005	963	-2	-0,2	727	+8	+1,1	175	-9	-4,9	62	-1	-1,6
2006	967	+4	+0,4	739	+12	+1,7	171	-4	-2,3	57	-5	-7,4
2007	965	-2	-0,2	749	+10	+1,4	156	-15	-8,7	60	+2	+4,0
2008	921	-44	-4,5	737	-12	-1,7	127	-29	-18,4	57	-3	-4,6
2009	885	-36	-3,9	727	-10	-1,3	104	-24	-18,5	54	-2	-4,3
2010	857	-28	-3,2	715	-12	-1,6	84	-19	-18,7	58	+3	+5,7
2011	875	+18	+2,1	750	+34	+4,8	76	-9	-10,2	50	-8	-13,2
2012	861	-14	-1,6	723	-27	-3,6	81	+6	+7,5	57	+7	+14,4
2013	889	+27	+3,2	755	+33	+4,5	83	+2	+2,0	50	-7	-11,8
2014	844	-45	-5,1	705	-51	-6,7	88	+5	+5,7	52	+1	+2,2
2015	840	-4	-0,5	692	-13	-1,8	94	+6	+7,3	54	+2	+4,4
2016	848	+9	+1,0	697	+5	+0,7	98	+4	+4,1	53	-0	-0,8
2017	825	-24	-2,8	670	-27	-3,9	100	+2	+1,9	55	+2	+3,4
2018	804	-20	-2,5	651	-19	-2,9	100	+1	+0,8	53	-2	-3,5
2019	795	-9	-1,2	640	-10	-1,6	102	+1	+1,1	53	-0	-0,5
2020	748	-47	-5,9	593	-47	-7,3	100	-1	-1,1	54	+1	+2,3
2021	771	+23	+3,1	614	+20	+3,4	103	+3	+2,7	54	-0	-0,1
2022	766	-5	-0,7	607	-7	-1,1	103	+0	+0,2	55	+1	+1,6
2023	770	+4	+0,6	610	+3	+0,4	104	+0	+0,4	56	+1	+2,1
2024	777	+7	+0,9	614	+4	+0,7	106	+2	+2,0	57	+1	+1,3
2025	746	-31	-4,0	580	-34	-5,5	108	+2	+1,7	58	+1	+1,9
2026	727	-19	-2,6	558	-22	-3,8	110	+3	+2,5	58	+0	+0,3
2027	795	+68	+9,4	624	+66	+11,8	112	+2	+1,4	59	+1	+1,1
2028	792	-3	-0,4	620	-4	-0,7	112	+0	+0,3	60	+1	+1,9
2029	796	+4	+0,5	622	+2	+0,4	114	+1	+1,3	60	+1	+0,9
2030	812	+16	+2,0	636	+14	+2,2	115	+1	+1,0	62	+1	+2,0
2031	827	+14	+1,8	647	+12	+1,8	116	+1	+1,1	63	+2	+2,5
2032	838	+11	+1,3	657	+9	+1,5	117	+1	+0,9	64	+1	+0,8
2033	849	+11	+1,3	667	+10	+1,5	118	+0	+0,4	64	+0	+0,6
2034	857	+8	+0,9	675	+8	+1,2	117	-1	-0,5	64	+0	+0,6
2035	863	+6	+0,7	682	+7	+1,1	116	-1	-1,2	64	+0	+0,0

**Grafik 5.1 Absolvierende und Abgehende 2021 bis 2035, allgemeinbildende Schulen insgesamt**

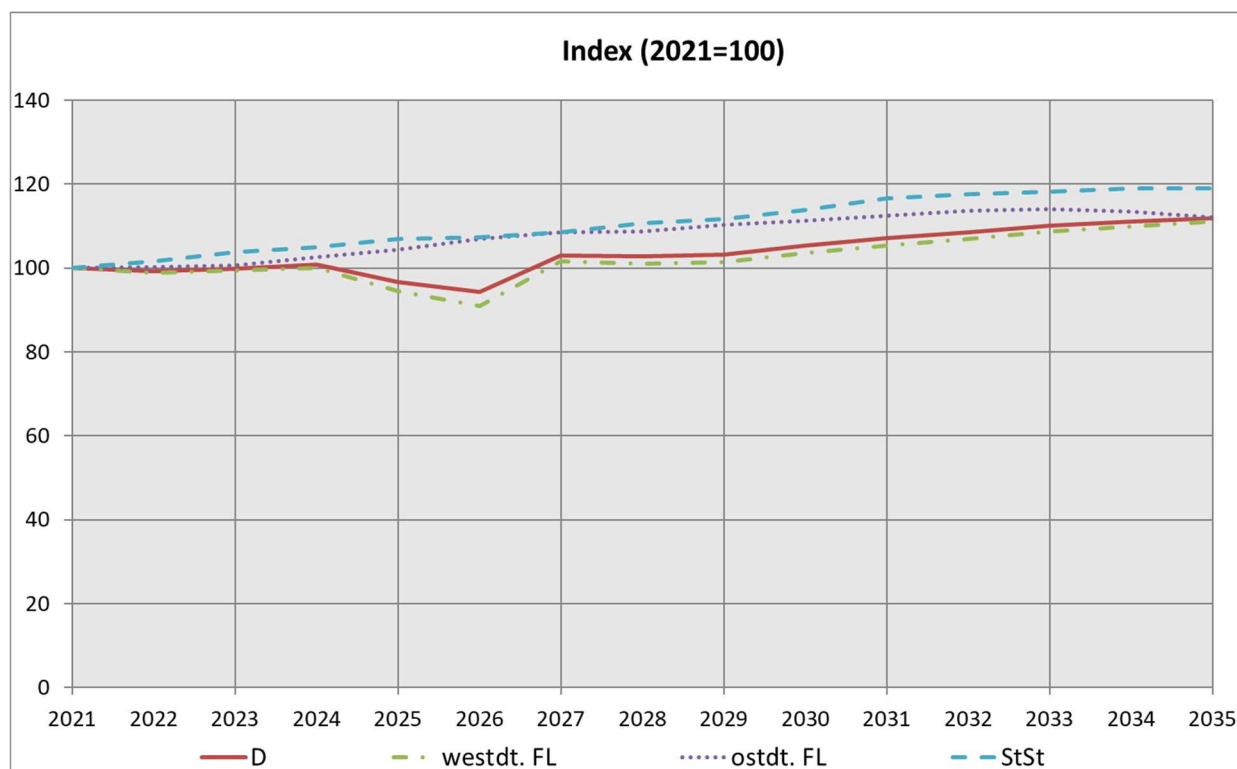

Für die westdeutschen Flächenländer ist die Zahl der Absolvierenden und Abgehenden bis zum Jahr 2007 auf 749.000 gestiegen. Durch die Verkürzung der Schulzeit bis zum Abitur stieg die Absolvierendenzahl bis zum Jahr 2013 auf 755.000. Anschließend erfolgt bis zum Jahr 2026 ein Rückgang auf 558.000, was auch auf die schwachen Abiturjahrgänge in Nordrhein-Westfalen und Schleswig-Holstein im selben Jahr zurückzuführen ist. Bis zum Jahr 2035 steigt die Anzahl der Absolvierenden mit 682.000 dann deutlich über das Niveau von 2021 (+ 69.000).

In den ostdeutschen Flächenländern ging die Zahl der Absolvierenden und Abgehenden in den Jahren von 2003 bis 2011 stark zurück. Demnach haben nur noch 76.000 Absolvierende und Abgehenden im Jahr 2011 die allgemeinbildenden Schulen verlassen. Ab dem Jahr 2012 ist wieder ein Anstieg zu verzeichnen. Im Jahr 2035 werden voraussichtlich etwa 118.000 Personen in den ostdeutschen Flächenländern ausscheiden.

Beginnend mit 54.000 Absolvierenden und Abgehenden im Jahr 2021 wird sich die Zahl bis zum Jahr 2035 in den Stadtstaaten auf 64.000 erhöhen.



## Abgehende allgemeinbildender Schulen ohne Hauptschulabschluss

Im Jahr 2021 gingen von den allgemeinbildenden Schulen 47.000 Abgehende ab, ohne den Hauptschulabschluss erworben zu haben, davon fast 35.000 in den westdeutschen, 8.000 in den ostdeutschen Flächenländern und 4.000 in den Stadtstaaten (Tabelle 5.2). Rund 50.000 Schüler/-innen werden voraussichtlich im Jahre 2035 die allgemeinbildenden Schulen ohne Hauptschulabschluss verlassen, in etwa 3.000 mehr als im Jahr 2021. In den westdeutschen Flächenländern wird die Zahl bis zum Jahr 2035 auf gut 37.000 steigen. In den ostdeutschen Flächenländern bleibt die Zahl bis zum Jahr 2035 mit 8.000 auf dem Niveau von 2021. In den Stadtstaaten steigt die Zahl derjenigen, die die allgemeinbildenden Schulen ohne Hauptschulabschluss verlassen auf 4.000 im Jahr 2035.

Bundesweit kamen knapp 23.000 (48,1 %) der Abgehenden ohne Abschluss aus den Förderschulen. Etwa zwei Fünftel der Abgehenden allgemeinbildender Schulen ohne Hauptschulabschluss holen diesen erfahrungsgemäß während des späteren Besuchs einer beruflichen Schule nach.

**Grafik 5.2 Abgehende 2021 bis 2035, allgemeinbildende Schulen ohne Hauptschulabschluss**

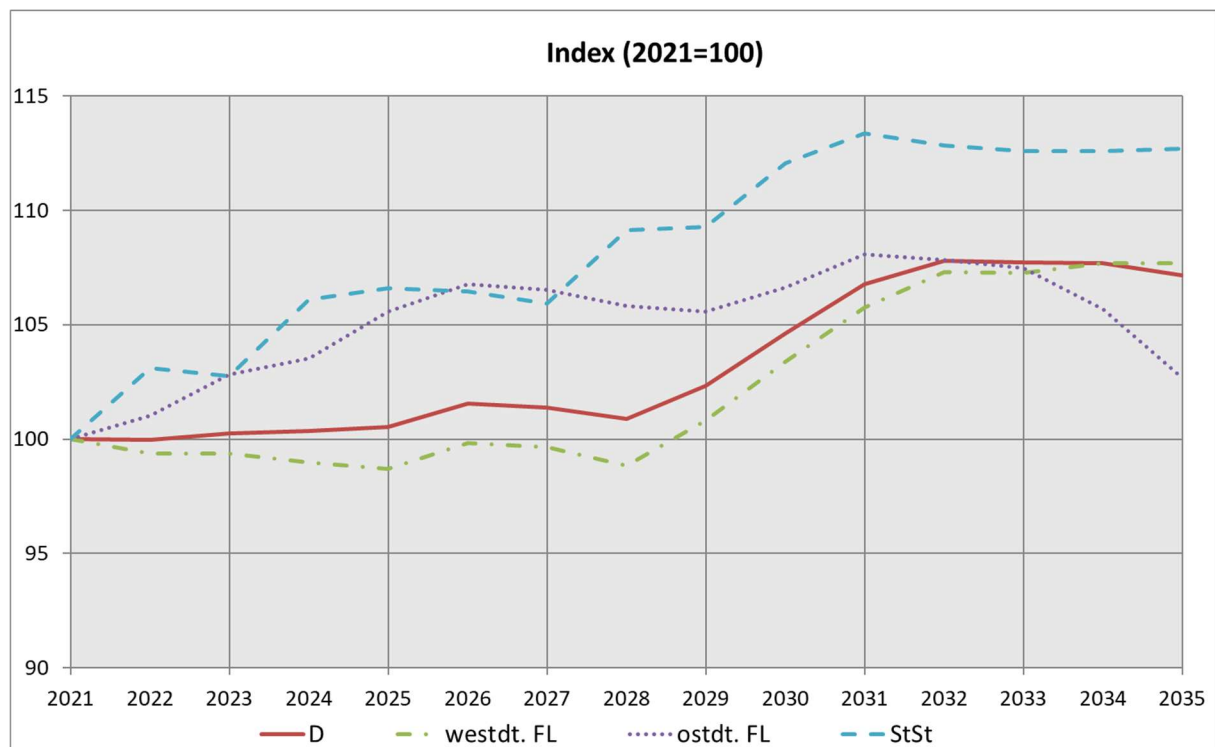

**Tabelle 5.2 Abgehende 1992 bis 2035, allgemeinbildende Schulen ohne Haupt-  
schulabschluss**

Jahr	Deutschland			westdeutsche Flächenländer			ostdeutsche Flächenländer			Stadtstaaten		
	Zahl		Jährliche Veränderung	Zahl		Jährliche Veränderung	Zahl		Jährliche Veränderung	Zahl		Jährliche Veränderung
	1.000		%	1.000		%	1.000		%	1.000		%
1992	63			49			8			6		
1995	76	+13	+20,4	50	+1	+1,9	20	+11	+134,9	6	+1	+8,5
2000	85	+9	+11,9	56	+7	+13,6	22	+2	+9,8	7	+0	+4,9
2005	79	-4	-5,0	56	-2	-3,4	17	-2	-8,6	6	-1	-8,4
2010	53	-5	-9,0	40	-4	-9,5	9	-1	-10,4	4	-0	-1,9
2011	49	-4	-6,7	38	-3	-6,4	8	-1	-7,1	4	-0	-8,7
2012	48	-2	-3,8	36	-1	-3,8	8	-0	-2,8	4	-0	-6,1
2013	46	-1	-2,7	35	-1	-2,7	8	+0	+2,0	3	-0	-12,9
2014	47	+1	+1,4	36	+1	+1,9	7	-0	-5,4	4	+0	+11,4
2015	47	+1	+1,1	35	-1	-1,7	8	+0	+5,7	4	+1	+19,8
2016	49	+2	+3,6	37	+2	+5,1	8	+0	+4,3	4	-0	-10,0
2017	53	+4	+7,2	40	+3	+7,1	9	+0	+4,3	4	+1	+13,7
2018	54	+1	+1,7	40	+0	+0,5	9	+1	+6,5	5	+0	+3,5
2019	53	-1	-1,4	39	-0	-1,2	9	+0	+0,6	4	-0	-7,1
2020	45	-8	-15,1	34	-6	-14,4	8	-2	-17,2	4	-1	-16,5
2021	47	+2	+4,3	35	+1	+3,2	8	+1	+10,4	4	+0	+1,2
2022	47	-0	-0,0	35	-0	-0,6	8	+0	+1,0	4	+0	+3,1
2023	47	+0	+0,3	35	-0	-0,0	9	+0	+1,8	4	-0	-0,3
2024	47	+0	+0,1	34	-0	-0,4	9	+0	+0,7	4	+0	+3,3
2025	47	+0	+0,2	34	-0	-0,3	9	+0	+2,0	4	+0	+0,5
2026	48	+0	+1,0	35	+0	+1,1	9	+0	+1,1	4	-0	-0,2
2027	47	-0	-0,2	35	-0	-0,1	9	-0	-0,2	4	-0	-0,5
2028	47	-0	-0,5	34	-0	-0,8	9	-0	-0,7	4	+0	+3,0
2029	48	+1	+1,4	35	+1	+2,0	9	-0	-0,2	4	+0	+0,1
2030	49	+1	+2,3	36	+1	+2,5	9	+0	+1,0	4	+0	+2,6
2031	50	+1	+2,0	37	+1	+2,3	9	+0	+1,3	4	+0	+1,2
2032	50	+0	+1,0	37	+1	+1,4	9	-0	-0,2	4	-0	-0,5
2033	50	-0	-0,1	37	-0	-0,0	9	-0	-0,3	4	-0	-0,2
2034	50	-0	-0,0	37	+0	+0,4	9	-0	-1,7	4	-0	-0,0
2035	50	-0	-0,5	37	+0	+0,0	9	-0	-2,8	4	+0	+0,1

Ein mittleres Alter dieser Abgehenden von 15 Jahren vorausgesetzt, verlässt im Jahr 2021 der Geburtsjahrgang 2006 die Schulen. Unter der Bedingung eines ähnlichen Anteils von Personen ohne Abschluss an allen Absolvierenden und Abgehenden im Prognosezeitraum folgt in den westdeutschen Flächenländern ab dem Jahr 2012 ein weitgehend kontinuierlicher Rückgang der Abgehenden ohne Abschluss bis auf 35.000 im Jahr 2022, um im Anschluss bis 2035 auf 37.000 zu steigen. Dies ist vor allem mit den steigenden Geburtenzahlen seit Mitte der 2010er Jahre in den westdeutschen Flächenländern zu erklären.

In den ostdeutschen Flächenländern erreichte die Zahl der Abgehenden ohne Haupt-  
schulabschluss in den Jahren 1999 und 2001 mit 23.000 ihren Höchststand. Bis zum Jahr

2011 ist sie auf unter 8.000 zurückgegangen. Ursächlich hierfür ist, dass zunehmend schwächer besetzte Jahrgänge die Schulen verlassen. Während sich bis zum Jahr 2005 der allmähliche Geburtenrückgang in der DDR während der zweiten Hälfte der 80er Jahre niederschlägt, wirkt sich von da an der durch die Wiedervereinigung hervorgerufene Geburteneinbruch aus. Die Zahl der Abgehenden ohne Abschluss liegt bis zum Jahr 2035 mit rund 8.000 etwas über dem Niveau des aktuellen Jahres. Ähnlich wie in den ostdeutschen Flächenländern ist die Entwicklung in den Stadtstaaten einzuschätzen. Zwischen den Jahren 2021 und 2035 werden ein etwa 4.000 Abgehende ohne Hauptschulabschluss die allgemeinbildenden Schulen verlassen.

### *Absolvierende allgemeinbildender Schulen mit Hauptschulabschluss*

125.000 Absolvierende schlossen die Schule im Jahr 2021 mit dem Hauptschulabschluss ab, 104.000 (83,0 %) in den westdeutschen, 13.000 (10,1 %) in den ostdeutschen Flächenländern und 9.000 (6,8 %) in den Stadtstaaten (Tabelle 5.3).

In den westdeutschen Flächenländern hat sich ihre Zahl in den Jahren von 1992 bis 2004 um 18.000 (9,8 %) auf 203.000 erhöht. Seitdem ist sie auf 125.000 (2021) zurückgegangen. Danach wird die Zahl der Absolvierenden mit Hauptschulabschluss nach kurzen Schwankungen wegen der zunehmenden Besetzung der Jahrgänge um 9.000 (9,0 %) auf 113.000 im Jahr 2035 ansteigen.

**Grafik 5.3 Absolvierende 2021 bis 2035, allgemeinbildende Schulen mit Hauptschulabschluss**

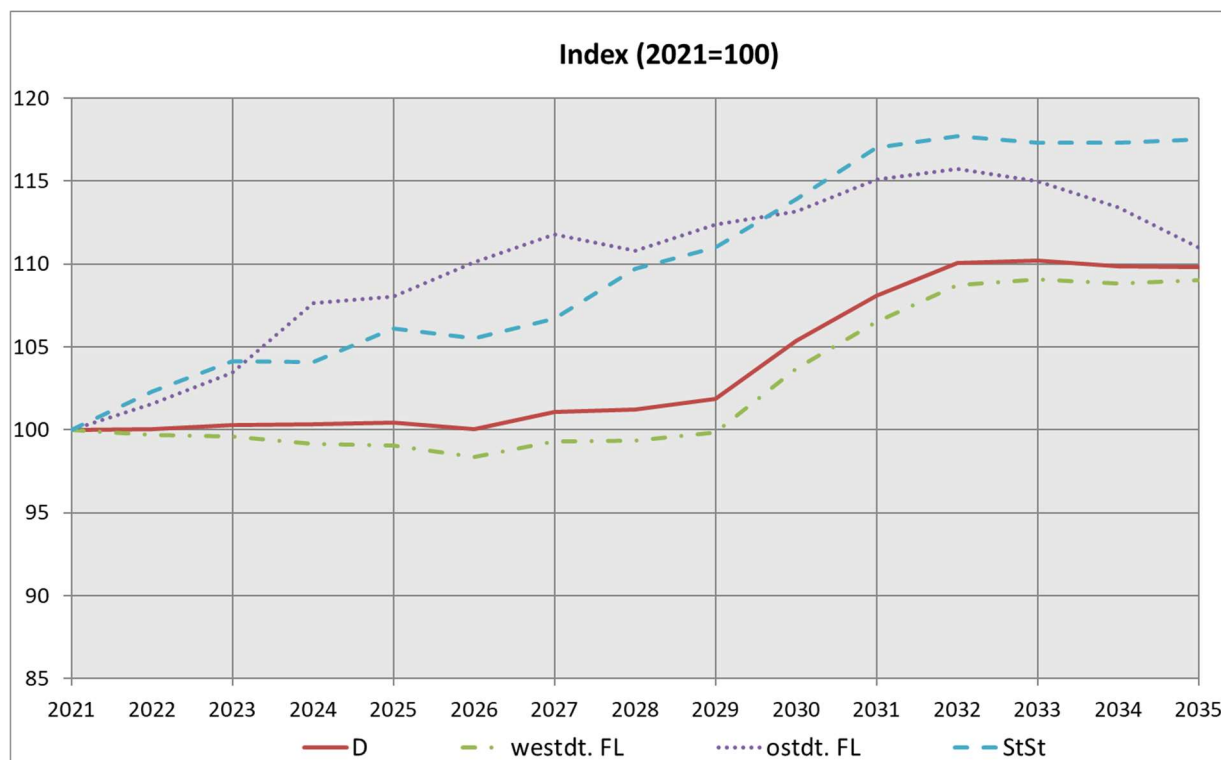

**Tabelle 5.3 Absolvierende 1992 bis 2035, allgemeinbildende Schulen mit Hauptschulabschluss**

Jahr	Deutschland			westdeutsche Flächenländer		ostdeutsche Flächenländer			Stadtstaaten			
	Zahl	Jährliche Veränderung		Zahl	Jährliche Veränderung	Zahl	Jährliche Veränderung		Zahl	Jährliche Veränderung		
	1.000	%		1.000	%	1.000	%		1.000	%		
1992	210			185		14			11			
1995	231	+21	+10,1	189	+4	+2,0	30	+16	+108,7	12	+2	+16,9
2000	233	+2	+0,9	190	+1	+0,4	30	-0	-0,5	14	+1	+11,5
2005	242	-4	-1,7	202	-1	-0,7	26	-2	-8,6	14	-0	-3,1
2010	174	-12	-6,6	153	-11	-6,6	11	-1	-12,2	10	-0	-0,3
2011	163	-11	-6,1	144	-9	-5,9	10	-1	-5,2	9	-1	-10,4
2012	153	-10	-6,4	134	-10	-7,1	10	-0	-4,6	9	+0	+2,3
2013	147	-6	-3,9	129	-5	-3,7	10	+0	+3,1	8	-1	-13,6
2014	142	-5	-3,2	124	-5	-4,1	10	+0	+4,9	8	+0	+1,4
2015	136	-7	-4,6	117	-7	-5,5	11	+0	+1,5	8	+0	+2,1
2016	135	-0	-0,2	117	-0	-0,1	11	+0	+4,4	8	-1	-7,2
2017	130	-5	-3,8	111	-6	-5,1	11	+0	+1,3	8	+1	+9,9
2018	129	-2	-1,3	109	-2	-1,6	11	+0	+1,6	8	-0	-2,1
2019	129	+0	+0,1	108	-1	-0,6	12	+0	+3,5	9	+0	+4,2
2020	123	-6	-4,7	102	-6	-5,5	12	+0	+0,8	8	-0	-1,8
2021	125	+2	+1,8	104	+1	+1,4	13	+1	+6,4	9	+0	+0,6
2022	125	+0	+0,1	103	-0	-0,3	13	+0	+1,6	9	+0	+2,3
2023	125	+0	+0,2	103	-0	-0,1	13	+0	+1,9	9	+0	+1,8
2024	125	+0	+0,0	103	-0	-0,5	14	+1	+4,0	9	-0	-0,0
2025	125	+0	+0,1	103	-0	-0,1	14	+0	+0,4	9	+0	+2,0
2026	125	-1	-0,4	102	-1	-0,7	14	+0	+1,9	9	-0	-0,6
2027	126	+1	+1,0	103	+1	+0,9	14	+0	+1,5	9	+0	+1,1
2028	126	+0	+0,2	103	+0	+0,1	14	-0	-0,8	9	+0	+2,8
2029	127	+1	+0,6	103	+0	+0,4	14	+0	+1,4	9	+0	+1,2
2030	132	+4	+3,4	107	+4	+3,9	14	+0	+0,7	10	+0	+2,6
2031	135	+3	+2,6	110	+3	+2,7	15	+0	+1,7	10	+0	+2,7
2032	137	+2	+1,8	113	+2	+2,1	15	+0	+0,5	10	+0	+0,6
2033	138	+0	+0,2	113	+0	+0,3	15	-0	-0,6	10	-0	-0,3
2034	137	-0	-0,3	113	-0	-0,2	14	-0	-1,4	10	-0	-0,0
2035	137	-0	-0,1	113	+0	+0,2	14	-0	-2,2	10	+0	+0,2

In den ostdeutschen Flächenländern, wo sich die Zahl der Absolvierenden mit Hauptschulabschluss in den Jahren 1992 bis 2000 von 14.000 auf 30.000 mehr als verdoppelte, ist sie dann bis zum Jahr 2021 auf 13.000 gesunken. Sie wird bis zum Jahr 2035 wieder auf 14.000 steigen. Der Grund für diese erheblichen Schwankungen ist abermals die Geburtenentwicklung in der DDR und den ostdeutschen Flächenländern. In den Jahren 2000 bis 2005 werden vorwiegend die Geburtsjahrgänge 1985 bis 1990 aus der Schule entlassen, die Zahl der Hauptschulabschlüsse sinkt leicht. Als aber ab 2006 verstärkt die Jahrgänge 1991 und jünger die Schule verließen, ging die Zahl der Absolvierenden mit Hauptschulabschluss drastisch zurück, um erst ab dem Jahr 2012, wenn die Kohorten 1995 und jünger im betroffenen Alter sind, wieder langsam anzusteigen. In den Stadtstaaten wurde im Jahr 2018 mit 8.000 Absolvierenden mit Hauptschulabschluss der bisherige Tiefststand erreicht. Für den gesamten Prognosezeitraum wird damit gerechnet,

dass die Zahl leicht ansteigt und im Jahr 2035 bei 10.000 Absolvierenden mit Hauptschulabschluss liegen wird.

## Absolvierende allgemeinbildender Schulen mit mittlerem oder vergleichbarem Abschluss

Den mittleren Abschluss erwarben im Jahr 2021 335.000 Absolvierende der allgemeinbildenden Schulen in Deutschland, davon 271.000 (80,8 %) in den westdeutschen, 48.000 (14,4 %) in den ostdeutschen Flächenländern und 16.000 (4,9 %) in den Stadtstaaten (Tabelle 5.4).

**Tabelle 5.4 Absolvierende 1992 bis 2035, allgemeinbildende Schulen mit mittlerem oder vergleichbarem Abschluss**

Jahr	Deutschland			westdeutsche Flächenländer			ostdeutsche Flächenländer			Stadtstaaten		
	Zahl		Jährliche Veränderung	Zahl		Jährliche Veränderung	Zahl		Jährliche Veränderung	Zahl		Jährliche Veränderung
	1.000		%	1.000		%	1.000		%	1.000		%
1992	310			214			79			17		
1995	342	+32	+10,3	229	+14	+6,7	94	+15	+18,5	20	+3	+17,0
2000	374	+32	+9,5	258	+29	+12,8	94	+0	+0,2	22	+3	+14,7
2005	399	+0	+0,1	294	+6	+1,9	84	-4	-4,9	21	-1	-3,7
2010	349	-10	-2,9	299	-5	-1,7	34	-3	-9,2	15	-2	-9,4
2011	338	-11	-3,2	291	-8	-2,7	32	-2	-6,0	15	-1	-6,1
2012	355	+17	+4,9	304	+12	+4,2	36	+3	+10,7	15	+1	+6,6
2013	376	+21	+5,9	320	+17	+5,5	39	+4	+10,0	16	+1	+4,1
2014	374	-2	-0,5	316	-5	-1,5	42	+3	+7,1	16	+0	+0,7
2015	368	-5	-1,4	308	-8	-2,4	44	+2	+4,5	17	+0	+1,8
2016	366	-2	-0,6	305	-3	-0,9	45	+1	+3,4	16	-1	-4,6
2017	354	-12	-3,3	293	-12	-3,9	45	-0	-0,6	16	+0	+1,0
2018	339	-15	-4,2	279	-14	-4,8	45	-0	-0,4	15	-1	-4,3
2019	336	-4	-1,1	274	-5	-1,7	46	+1	+2,0	16	+0	+2,2
2020	332	-4	-1,1	269	-6	-2,0	47	+1	+2,2	17	+1	+6,2
2021	335	+3	+0,9	271	+2	+0,7	48	+1	+2,8	16	-0	-1,3
2022	330	-5	-1,6	266	-5	-1,9	48	-1	-1,3	17	+0	+1,4
2023	327	-3	-0,8	262	-3	-1,3	48	+0	+0,9	17	+0	+2,2
2024	330	+3	+0,8	263	+1	+0,3	50	+2	+3,3	17	+0	+1,6
2025	327	-3	-0,8	259	-4	-1,4	50	+1	+1,8	17	+0	+1,0
2026	330	+3	+0,8	261	+2	+0,8	51	+0	+0,7	17	+0	+0,5
2027	334	+4	+1,3	265	+3	+1,3	52	+1	+1,6	18	+0	+0,5
2028	335	+1	+0,3	265	+0	+0,1	52	+0	+0,3	18	+1	+3,0
2029	336	+1	+0,3	265	+0	+0,1	52	+0	+0,7	18	+0	+1,7
2030	342	+6	+1,9	270	+5	+1,9	53	+1	+1,4	19	+0	+1,6
2031	351	+9	+2,7	278	+8	+3,0	53	+1	+1,1	19	+1	+2,7
2032	359	+8	+2,4	286	+8	+2,8	54	+0	+0,8	19	+0	+0,7
2033	363	+4	+1,1	290	+4	+1,3	54	+0	+0,3	19	+0	+0,2
2034	363	+0	+0,0	291	+1	+0,3	53	-1	-1,4	19	+0	+0,2
2035	362	-1	-0,3	291	+0	+0,0	52	-1	-1,9	19	+0	+0,0

In den westdeutschen Flächenländern geht die Zahl der Absolvierenden mit mittlerer Reife bis zum Jahr 2025 auf 259.000 zurück und steigt dann leicht bis zum Jahr 2035 auf 291.000 an. Sie übersteigt damit dann das Niveau von 2021.

**Grafik 5.4 Absolvierende 2021 bis 2035, allgemeinbildende Schulen mit mittlerem oder vergleichbarem Abschluss**

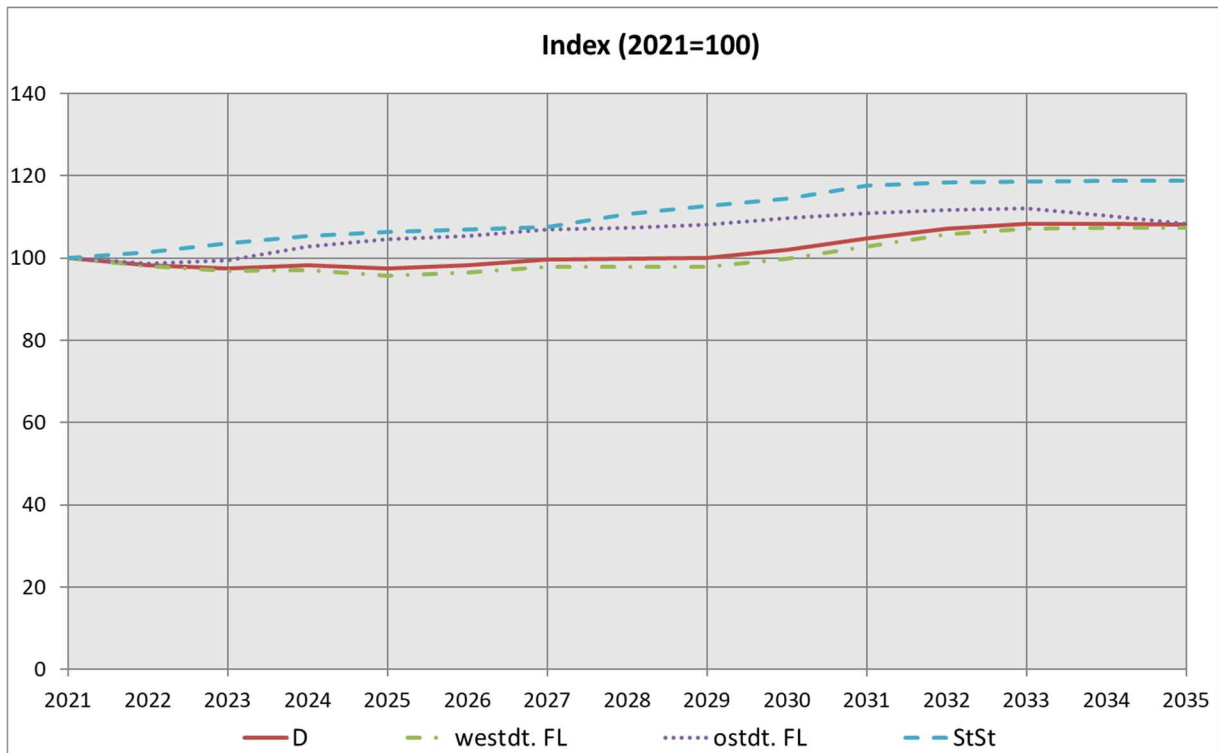

In den ostdeutschen Flächenländern ist die Zahl der Absolvierenden mit mittlerem Schulabschluss in den Jahren 1992 bis 2001 mit Schwankungen um 16.000 (20,4 %) gestiegen, dann bis zum Jahr 2011 auf 32.000 gesunken, was dem Minimum entspricht. Der Anteil der Absolvierenden mit mittlerer Reife an allen Schulentlassenen hat sich hingegen ab dem Jahr 2002 von 63,4 % auf 42,1 % im Jahr 2011 verringert. Ursächlich hierfür ist, dass der in der ehemaligen DDR übliche Abschluss der Polytechnischen Oberschule mit dem Realschulabschluss vergleichbar war und so unmittelbar nach der Wiedervereinigung bereits viele Schüler/-innen dieses Abschlussziel anstrebten. Andere Abschlussarten, die erst im Laufe der Zeit etabliert wurden, zogen einen Teil der Absolvierenden auf sich, so dass der Anteil der Absolvierenden mit mittlerer Reife fiel. Bis zum Jahr 2035 wird sich ihre Zahl voraussichtlich mit Schwankungen wieder auf 52.000 erhöhen. Im Jahr 2021 erwarben 16.000 Absolvierende ihren Realschulabschluss in den Stadtstaaten, die Zahl der Absolvierenden steigt über den Betrachtungszeitraum leicht und beträgt im Jahr 2035 voraussichtlich 19.000.

## Absolvierende allgemeinbildender Schulen mit Fachhochschul- und Hochschulreife

In Deutschland erwarben im Jahr 2021 264.000 Schüler/-innen an allgemeinbildenden Schulen die Fachhochschul- oder Hochschulreife (Tabelle 5.5). Die Fachhochschulreife spielt an allgemeinbildenden Schulen mit 830 (0,3 %) Absolvierenden gegenüber der Hochschulreife eine geringe Rolle.<sup>9</sup> Von allen Absolvierenden allgemeinbildender Schulen mit Fachhochschul- oder Hochschulreife entfielen 205.000 (77,4 %) auf die westdeutschen, 34.000 (12,9 %) auf die ostdeutschen Flächenländer und die übrigen 26.000 (9,7 %) auf die Stadtstaaten.

**Tabelle 5.5 Absolvierende 1992 bis 2035, allgemeinbildende Schulen mit Fachhochschul- und Hochschulreife**

Jahr	Deutschland			westdeutsche Flächenländer			ostdeutsche Flächenländer			Stadtstaaten		
	Zahl		Jährliche Veränderung	Zahl		Jährliche Veränderung	Zahl		Jährliche Veränderung	Zahl		Jährliche Veränderung
	1.000	%		1.000	%		1.000	%		1.000	%	
1992	190			151			23			16		
1995	215	+25	+13,0	149	-2	-1,3	48	+25	+108,9	18	+2	+12,4
2000	240	+25	+11,8	168	+18	+12,3	53	+6	+12,0	19	+1	+6,8
2005	244	+6	+2,3	175	+5	+3,2	48	-1	-1,2	21	+1	+4,1
2010	281	-0	-0,1	223	+8	+3,9	31	-13	-30,5	28	+5	+21,3
2011	324	+43	+15,4	277	+54	+24,2	25	-5	-17,6	22	-5	-18,9
2012	306	-18	-5,6	249	-27	-9,9	28	+3	+11,4	29	+6	+28,1
2013	320	+14	+4,5	271	+22	+8,7	26	-2	-8,6	23	-6	-19,7
2014	281	-39	-12,2	230	-41	-15,2	28	+2	+7,2	24	+1	+2,3
2015	288	+7	+2,6	232	+2	+1,0	32	+4	+14,1	25	+1	+4,7
2016	297	+9	+3,2	238	+6	+2,7	33	+2	+4,8	26	+1	+5,4
2017	287	-10	-3,4	226	-12	-5,1	35	+2	+5,1	26	+0	+1,4
2018	283	-5	-1,7	222	-4	-1,7	35	+0	+0,8	25	-1	-4,7
2019	277	-5	-1,8	218	-4	-1,9	35	-0	-0,7	25	-1	-2,5
2020	248	-29	-10,5	188	-30	-13,6	34	-1	-1,8	26	+1	+4,6
2021	264	+16	+6,5	205	+16	+8,6	34	-0	-0,4	26	+0	+0,2
2022	264	+0	+0,0	204	-1	-0,4	35	+1	+1,7	26	+0	+1,3
2023	271	+6	+2,4	210	+6	+3,0	34	-0	-1,1	27	+1	+2,5
2024	275	+4	+1,6	214	+4	+2,0	34	-0	-0,3	27	+0	+1,3
2025	247	-29	-10,4	184	-30	-14,0	35	+1	+2,0	28	+1	+2,6
2026	225	-22	-8,8	160	-24	-13,0	37	+2	+5,8	28	+0	+0,5
2027	288	+63	+27,9	222	+62	+38,5	37	+1	+1,5	28	+0	+1,6
2028	284	-4	-1,3	218	-4	-1,9	38	+0	+0,8	29	+0	+0,9
2029	286	+2	+0,6	218	+1	+0,3	39	+1	+2,6	29	+0	+0,4
2030	290	+4	+1,5	222	+3	+1,6	39	+0	+0,6	29	+1	+1,8
2031	291	+1	+0,3	222	-0	-0,1	39	+0	+0,9	30	+1	+2,4
2032	291	-0	-0,0	221	-1	-0,5	40	+1	+1,6	30	+0	+1,2
2033	298	+7	+2,4	227	+6	+2,8	40	+0	+1,1	31	+0	+1,3
2034	306	+8	+2,8	234	+8	+3,3	41	+0	+1,2	31	+0	+1,2
2035	313	+7	+2,3	241	+7	+3,0	41	+0	+0,5	31	-0	-0,1

<sup>9</sup> Seit 2012 werden nur die Absolvierenden mit vollständiger Fachhochschulreife gezählt. Diejenigen, die nur den schulischen Teil der Fachhochschulreife erworben haben, werden an allgemeinbildenden Schulen als Absolvierende mit mittlerem Abschluss erfasst.



**Grafik 5.5 Absolvierende 2021 bis 2035, allgemeinbildende Schulen mit Fachhochschul- und Hochschulreife**

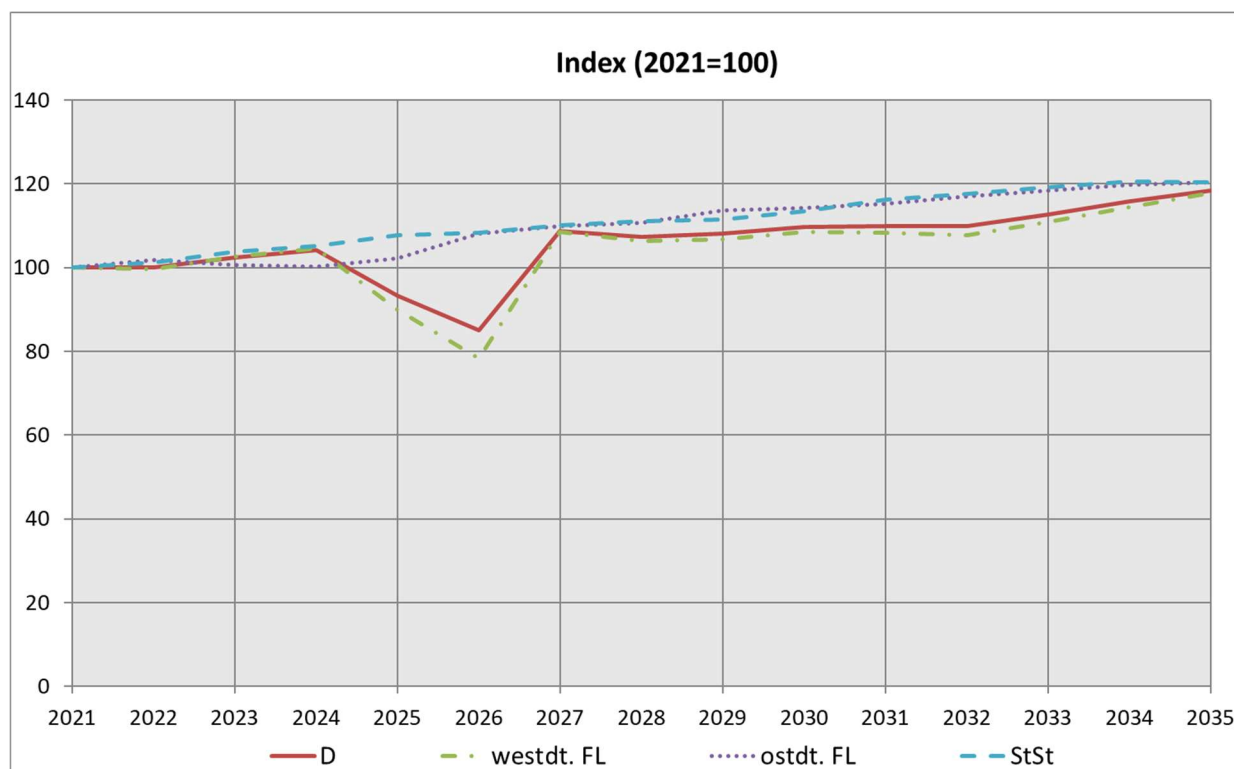

In den westdeutschen Flächenländern ist die Zahl der Absolvierenden mit Fachhochschul- und Hochschulreife bereits in den Jahren von 1992 bis 2011 von 151.000 nach zwischenzeitlichem Rückgang auf 277.000 gestiegen. Dieser starke Anstieg ist allerdings auch durch die Doppelentlassjahrgänge in Bayern und Niedersachsen zu erklären. Ein weiterer Höhepunkt stellte sich im Jahr 2013 ein, da in diesem Jahr aufgrund der Schulzeitverkürzung in Nordrhein-Westfalen ein Doppeljahrgang entlassen wurde. Dem entgegen laufen neuere Entwicklungen, wonach die Umstellung von G8 auf G9 bzw. die Wiedereinführung des neunjährigen Gymnasiums und damit des Abiturs nach 13 Jahren dazu führt, dass schwache Absolvierendenjahrgänge für einzelne Jahre wie zum Beispiel in Niedersachsen (2020), Bayern (2025), Nordrhein-Westfalen und Schleswig-Holstein (jeweils 2026) auftreten werden.

Für das Jahr 2035 werden in den westdeutschen Flächenländern 241.000 Absolvierenden mit Fachhochschul-/Hochschulreife erwartet, 37.000 (17,9 %) mehr als im Jahr 2021.

In den ostdeutschen Flächenländern ist sowohl die vergangene als auch die künftige Entwicklung der Zahl der Absolvierenden mit Fachhochschul- oder Hochschulreife turbulent. In den Jahren 1992 bis 2000 hat sich die Zahl von 23.000 auf 53.000 mehr als verdoppelt. Ursächlich war die Aufhebung der quotierten Zulassungsbeschränkungen der DDR für die Erweiterte Oberschule, die nur von 10 % bis 11 % eines Jahrgangs besucht werden durfte. Bis zum Jahr 2007 ist die Zahl der Absolvierenden mit Fachhochschul- oder Hochschulreife in den ostdeutschen Flächenländern mit rund 56.000 erreicht worden. In den Jahren 2007 und 2008 wurde das aus demografischen Gründen eingetretene Absinken

der Absolvierendenzahlen durch den Sondereffekt der Rückumstellung von 13 auf 12 Schuljahre bis zum Abitur und die damit verbundene Entlassung von zwei Jahrgängen in Sachsen-Anhalt und Mecklenburg-Vorpommern überkompensiert, was zu einem Anstieg führte. Im Jahr 2011 wurde mit 25.000 Absolvierenden der Tiefpunkt erreicht, dies sind etwa 56,8 % der Abiturientenzahl vom Jahr 2009. Ursächlich hierfür war die Bevölkerungsentwicklung. Ab dem Jahr 2006 kommen zunächst die in der zweiten Hälfte der 80er Jahre geborenen Kinder (als die Geburtenzahlen in der DDR zurückgingen) ins typische Abituralter. Ab dem Jahr 2009 sind es in der Mehrzahl die schwach besetzten Jahrgänge 1991 und jünger. Die Zahl der Schulentlassenen mit Fachhochschul- oder Hochschulreife steigt seit dem Jahr 2014 wieder leicht an, um im Jahr 2035 mit 41.000 um gut 7.000 (20,3 %) höher zu liegen als im Jahr 2021.

In den Stadtstaaten zeigten sich in den Jahren 2010 und 2012 starke Anstiege, was mit den Doppelentlassjahrgängen zu tun hat. Im Jahr 2010 wurde in Hamburg der Doppeljahrgang entlassen, in Berlin und Bremen im Jahr 2012. Im weiteren Verlauf steigt die Zahl der Absolvierenden allgemeinbildender Schulen mit Fachhochschul- und Hochschulreife von 26.000 im Jahr 2021 bis auf knapp 31.000 im Jahr 2035 (+20,5 %).

## 5.2. Absolvierende beruflicher Schulen

Die Zahl der Absolvierenden beruflicher Schulen in Deutschland lag im Jahr 2021 bei etwa 924.000. Davon entfielen 777.000 (84,1 %) auf die westdeutschen, 92.000 (10,0 %) auf die ostdeutschen Flächenländer sowie 55.000 (5,9 %) auf die Stadtstaaten (Tabelle 5.6).

**Tabelle 5.6 Absolvierende 1992 bis 2035, berufliche Schulen**

Jahr	Deutschland			westdeutsche Flächenländer			ostdeutsche Flächenländer			Stadtstaaten		
	Zahl	Jährliche Veränderung		Zahl	Jährliche Veränderung		Zahl	Jährliche Veränderung		Zahl	Jährliche Veränderung	
	1.000	%		1.000	%		1.000	%		1.000	%	
1992	911			772			82			56		
1995	946	+35	+3,9	754	-18	-2,4	133	+51	+61,8	59	+3	+4,8
2000	1.018	+72	+7,6	768	+14	+1,9	184	+51	+38,2	66	+7	+12,1
2005	1.140	+26	+2,4	884	+27	+3,1	185	+1	+0,7	70	-2	-2,8
2010	1.140	+2	+0,2	923	+16	+1,8	149	-13	-8,1	69	-1	-1,2
2011	1.105	-36	-3,1	908	-14	-1,5	133	-16	-10,9	64	-5	-7,2
2012	1.048	-57	-5,2	870	-38	-4,2	117	-16	-11,7	60	-3	-5,2
2013	1.014	-34	-3,2	848	-22	-2,5	104	-13	-11,1	61	+1	+1,9
2014	1.001	-13	-1,3	845	-3	-0,3	97	-7	-6,7	58	-3	-5,0
2015	1.003	+2	+0,2	852	+6	+0,8	94	-3	-3,4	57	-2	-2,6
2016	1.004	+1	+0,1	855	+3	+0,4	93	-1	-0,9	56	-1	-1,6
2017	1.011	+7	+0,7	859	+4	+0,5	96	+3	+2,7	56	+0	+0,5
2018	1.000	-11	-1,1	847	-12	-1,4	95	-1	-0,7	58	+2	+3,4
2019	968	-32	-3,2	819	-28	-3,3	93	-2	-2,5	56	-2	-3,2
2020	926	-42	-4,3	779	-40	-4,9	92	-1	-0,9	56	-1	-1,4
2021	924	-3	-0,3	777	-2	-0,3	92	+0	+0,3	55	-1	-1,5
2022	913	-10	-1,1	768	-9	-1,2	91	-1	-0,7	54	-1	-1,3
2023	888	-25	-2,8	742	-26	-3,4	91	-0	-0,4	55	+1	+2,4
2024	882	-6	-0,7	735	-7	-1,0	92	+1	+0,8	56	+0	+0,8
2025	890	+8	+0,9	741	+6	+0,8	93	+1	+0,9	57	+1	+1,6
2026	890	+0	+0,0	739	-1	-0,2	94	+1	+1,1	57	+1	+1,1
2027	893	+3	+0,3	741	+1	+0,2	95	+1	+1,0	58	+1	+1,2
2028	893	-0	-0,0	739	-2	-0,3	96	+1	+1,1	59	+1	+1,4
2029	898	+5	+0,5	743	+4	+0,5	96	+1	+0,8	59	+0	+0,0
2030	904	+6	+0,7	748	+5	+0,7	97	+0	+0,5	59	+1	+1,0
2031	912	+8	+0,9	755	+7	+1,0	97	+0	+0,5	60	+0	+0,6
2032	922	+10	+1,1	765	+10	+1,3	98	+1	+0,5	60	-0	-0,1
2033	937	+15	+1,6	779	+14	+1,8	99	+1	+1,0	60	+0	+0,1
2034	948	+11	+1,2	790	+11	+1,4	99	+0	+0,5	60	-0	-0,0
2035	957	+8	+0,9	798	+8	+1,0	99	+0	+0,4	60	+0	+0,1

In den westdeutschen Flächenländern ist ihre Zahl in den Jahren 1992 bis 1995 von 772.000 um 18.000 (2,4 %) auf 754.000 zurückgegangen. Seither hat sie sich bis zum Jahr 2010 wieder auf 923.000 erhöht, da die verhältnismäßig stark besetzten Jahrgänge um 1990 ihre Berufsausbildung beendet haben. Von da an wirken sich die leicht rückläufigen Geburtenzahlen der 90er Jahre in den westdeutschen Flächenländern auf die Zahl der Absolvierenden beruflicher Schulen aus. Die Absolvierendenzahl wird bis zum Jahr

2028 auf 739.000 sinken. Danach ist ein Anstieg auf 798.000 im Jahr 2035 zu verzeichnen. Der Wert wird damit um 21.000 (2,7 %) unter dem Wert vom Jahr 2021 liegen.

Die Zahl der Absolvierenden beruflicher Schulen in den ostdeutschen Flächenländern hat sich zwischen den Jahren 1992 und 2003 von 82.000 auf 187.000 mehr als verdoppelt und damit ihren Höchststand erreicht. Seit dem Jahr 2005 ging die Zahl kontinuierlich zurück. Mit leichten Schwankungen erreicht sie im Jahr 2023 mit 91.000 ihren Tiefpunkt und steigt bis zum Jahr 2035 wieder auf 99.000 an.

In den Stadtstaaten wurde der höchste Wert zwischen den Jahren 2004 und 2006 von durchschnittlich 72.000 Absolvierenden der beruflichen Schulen gemessen. Im Jahr 2021 lag der Wert bei 55.000. Mit einem moderaten Anstieg von 5.000 Personen bis 2035 wächst die Zahl um 9,2 % beharrlich an.

**Grafik 5.6 Absolvierende 2021 bis 2035, berufliche Schulen**

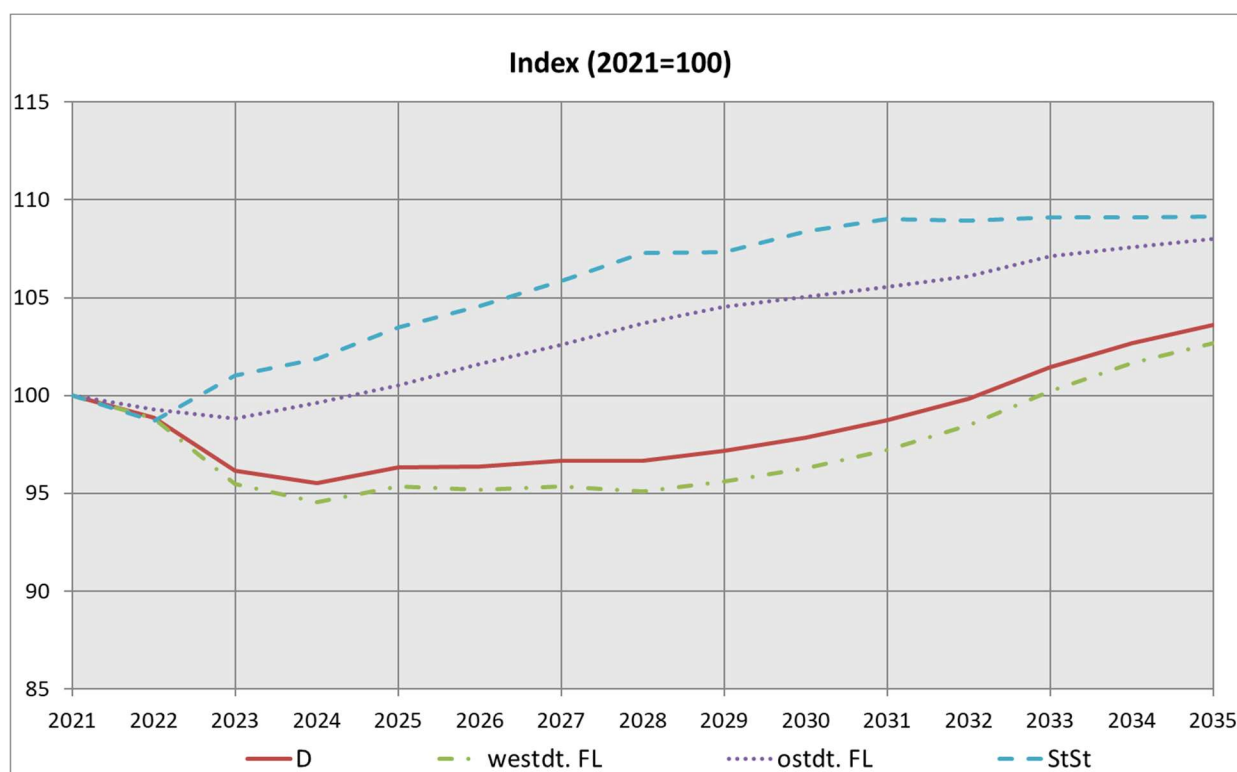

Unter diesen waren im Jahr 2021 die Berufsschulen mit 451.000 (48,9 %) Absolvierenden die quantitativ gewichtigste Gruppe. Ihre Zahl war in den Jahren von 1992 bis 2002 ausgehend von 606.000 um 111.000 (18,4 %) auf 717.000 gestiegen (Grafik 5.7). Im weiteren Verlauf steigen die Zahlen in den Jahren von 2021 bis 2035 mit Schwankungen weiter um 12.000 (2,7 %) auf 464.000. Ursächlich ist wiederum die Bevölkerungsentwicklung, denn etwa im Jahr 2008 waren die stark besetzten Geburtsjahrgänge um 1990 im Alter, die Berufsschulen zu verlassen.

**Tabelle 5.7 Absolvierende 1992 bis 2035, berufliche Schulen nach Schularten**

Jahr	Insgesamt			Berufsschule			Berufsfachschulen; Fachschule; Fachakademien			Sonstige berufliche Schulen		
	Zahl	Jährliche Veränderung		Zahl	Jährliche Veränderung		Zahl	Jährliche Veränderung		Zahl	Jährliche Veränderung	
	1.000		%	1.000		%	1.000		%	1.000		%
1992	911			606			181			124		
1995	946	+35	+3,9	615	+10	+1,6	198	+17	+9,4	133	+9	+7,0
2000	1.018	+72	+7,6	679	+64	+10,4	248	+50	+25,1	91	-42	-31,3
2005	1.140	+26	+2,4	569	-13	-2,3	276	+32	+13,0	295	+8	+2,7
2010	1.140	+2	+0,2	593	+7	+1,1	273	-5	-1,9	275	+1	+0,4
2011	1.105	-36	-3,1	576	-16	-2,8	256	-17	-6,2	273	-2	-0,8
2012	1.048	-57	-5,2	535	-41	-7,1	242	-14	-5,5	271	-2	-0,7
2013	1.014	-34	-3,2	520	-16	-2,9	228	-13	-5,5	266	-5	-1,8
2014	1.001	-13	-1,3	508	-12	-2,3	225	-4	-1,7	269	+3	+1,0
2015	1.003	+2	+0,2	499	-9	-1,8	225	+1	+0,3	279	+10	+3,7
2016	1.004	+1	+0,1	481	-18	-3,6	235	+9	+4,2	289	+10	+3,7
2017	1.011	+7	+0,7	472	-8	-1,8	229	-6	-2,6	310	+21	+7,4
2018	1.000	-11	-1,1	463	-10	-2,0	228	-0	-0,1	309	-1	-0,3
2019	968	-32	-3,2	458	-5	-1,1	223	-5	-2,2	287	-22	-7,1
2020	926	-42	-4,3	449	-9	-1,9	283	+60	+26,8	194	-93	-32,2
2021	924	-3	-0,3	451	+3	+0,6	285	+2	+0,8	187	-8	-4,1
2022	913	-10	-1,1	443	-9	-1,9	284	-1	-0,4	186	-1	-0,4
2023	888	-25	-2,8	424	-19	-4,2	283	-2	-0,6	181	-5	-2,6
2024	882	-6	-0,7	423	-1	-0,2	281	-2	-0,6	178	-3	-1,7
2025	890	+8	+0,9	431	+8	+1,8	283	+2	+0,6	176	-2	-0,9
2026	890	+0	+0,0	432	+1	+0,2	283	-0	-0,0	176	-1	-0,3
2027	893	+3	+0,3	432	+1	+0,2	284	+2	+0,6	176	+0	+0,2
2028	893	-0	-0,0	431	-2	-0,4	286	+2	+0,5	176	+0	+0,1
2029	898	+5	+0,5	433	+3	+0,6	287	+1	+0,4	177	+1	+0,5
2030	904	+6	+0,7	437	+3	+0,8	289	+2	+0,8	178	+1	+0,4
2031	912	+8	+0,9	441	+4	+0,8	292	+3	+1,1	179	+1	+0,7
2032	922	+10	+1,1	445	+4	+1,0	297	+4	+1,5	181	+2	+1,0
2033	937	+15	+1,6	452	+7	+1,6	301	+4	+1,3	184	+4	+2,1
2034	948	+11	+1,2	458	+6	+1,4	303	+2	+0,7	187	+3	+1,6
2035	957	+8	+0,9	464	+5	+1,2	304	+1	+0,4	189	+2	+1,0

Die Anzahl der Absolvierenden der sonstigen beruflichen Schulen hat sich während der 90er Jahre entgegen der anderen Berufsschulen weniger dynamisch entwickelt. Ihr Anteil an allen Absolvierenden beruflicher Schulen stieg in den Jahren 1992 bis 2018 von 13,6 % auf 27,8 %. Gemessen am Ausgangsniveau verläuft die prognostizierte Entwicklung der Absolvierendenzahlen der übrigen beruflichen Schulen praktisch parallel zu der von Berufsschulen. Für den Prognosezeitraum ist bis 2027 mit einem Rückgang auf 176.000 zu rechnen. Danach steigt die Zahl wieder an und erreicht im Jahr 2035 mit 189.000 wieder das Niveau des Jahres 2021. Die durch die Bevölkerungsentwicklung verursachten Schwankungen der Absolvierendenzahlen beeinflusst die Zahl der Absolvierenden der sonstigen beruflichen Schulen nur am Rande, da ohnehin nur ein geringer Teil eines jeden Jahrgangs eine Ausbildung an sonstigen beruflichen Schulen absolviert

und zudem die Streuung des Alters der Schüler/-innen sehr viel breiter ist als bei anderen beruflichen Schulen.

Einen bedeutenderen Stellenwert unter den Absolvierenden beruflicher Schulen hatten im Jahr 2021 die der Fachschulen, Berufsfachschulen und Fachakademien mit 285.000 (30,9 %). Ihre Zahl wird voraussichtlich bis zum Jahr 2035 anwachsen und einen Wert von 304.000 erreichen.

**Grafik 5.7 Absolvierende 2021 bis 2035, berufliche Schulen nach Schularten**

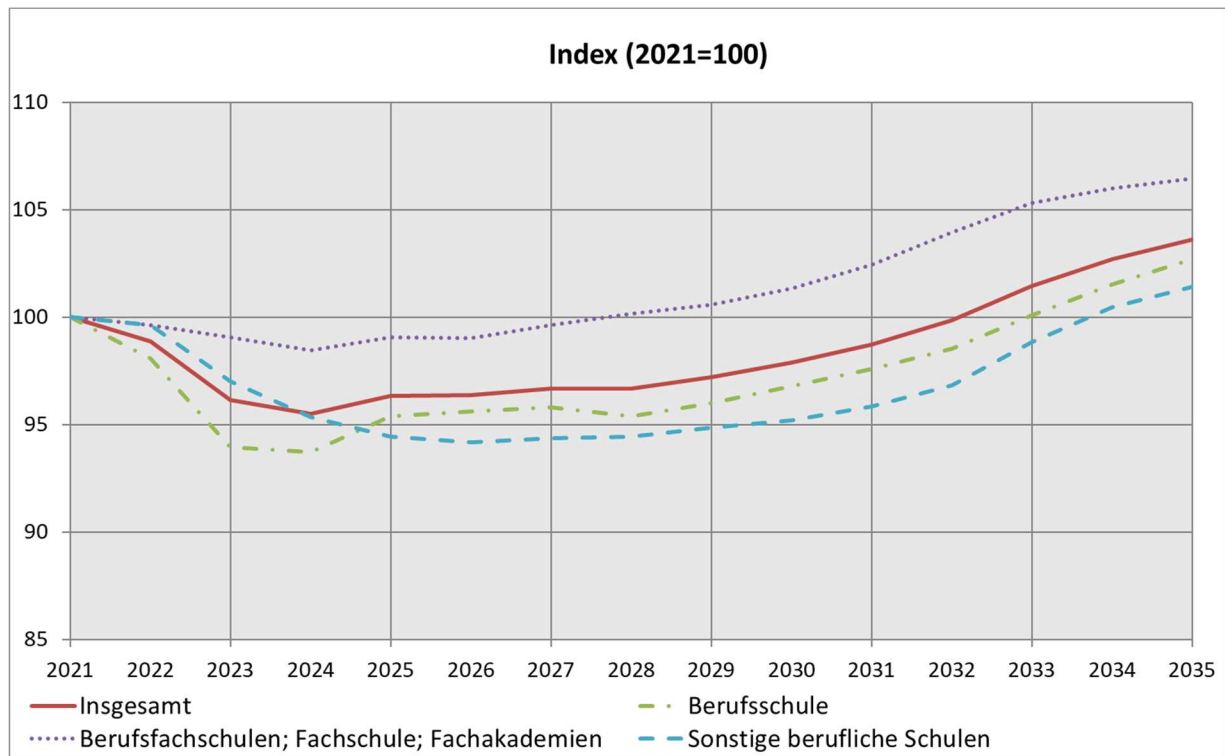

## Absolvierende beruflicher Schulen mit Fachhochschul- oder Hochschulreife

Insgesamt erwarben im Jahr 2021 133.000 Schüler/-innen ihre Fachhochschul- oder Hochschulreife an einer beruflichen Schule (Tabelle 5.8). Bei 82.000 (61,9 %) beschränkte sich die Hochschulzugangsberechtigung auf Fachhochschulen, die übrigen 51.000 (38,1 %) können auch unmittelbar ein Studium an einer Universität aufnehmen. 118.000 (87,0 %) der Absolvierenden erworben den Abschluss in den westdeutschen und 12.000 (8,9 %) in den ostdeutschen Flächenländern. Auf die Stadtstaaten entfielen 5.000 (4,1 %).

**Tabelle 5.8 Absolvierende 1992 bis 2035, berufliche Schulen mit Fachhochschul- und Hochschulreife**

Jahr	Deutschland			westdeutsche Flächenländer			ostdeutsche Flächenländer			Stadtstaaten		
	Zahl		Jährliche Veränderung	Zahl		Jährliche Veränderung	Zahl		Jährliche Veränderung	Zahl		Jährliche Veränderung
	1.000	%		1.000	%		1.000	%		1.000	%	
1992	97			81			10			6		
1995	93	-4	-4,2	76	-5	-6,5	12	+2	+21,8	5	-1	-17,7
2000	106	+14	+15,0	88	+12	+15,7	13	+1	+7,4	6	+1	+22,9
2005	156	+7	+4,4	129	+6	+4,5	20	+1	+3,1	7	+0	+6,1
2010	177	+10	+5,8	152	+11	+7,5	17	-1	-8,0	8	+1	+6,8
2011	182	+5	+2,7	160	+8	+5,0	14	-3	-15,2	8	-0	-3,1
2012	161	-21	-11,6	141	-19	-12,0	13	-2	-11,9	8	-0	-1,7
2013	155	-6	-3,7	136	-4	-2,9	11	-2	-12,6	8	-0	-3,3
2014	154	-1	-0,5	136	-1	-0,4	11	-0	-3,2	8	+0	+1,1
2015	157	+2	+1,5	138	+2	+1,5	11	+0	+4,6	8	-0	-2,2
2016	156	-1	-0,3	137	-1	-0,8	12	+1	+6,6	7	-0	-1,6
2017	153	-3	-1,7	134	-3	-1,9	12	+0	+2,7	7	-0	-4,4
2018	150	-4	-2,3	130	-4	-2,7	12	-0	-0,3	7	+0	+1,9
2019	141	-9	-5,7	123	-8	-5,8	12	-0	-1,4	6	-1	-12,9
2020	135	-6	-4,6	118	-5	-4,4	12	-0	-1,4	5	-1	-14,2
2021	133	-2	-1,3	116	-2	-1,6	12	+0	+0,5	5	+0	+1,4
2022	134	+1	+1,1	117	+2	+1,4	12	+0	+0,1	5	-0	-2,1
2023	131	-3	-2,4	114	-3	-2,9	12	+0	+1,5	5	+0	+1,0
2024	129	-3	-2,0	111	-3	-2,3	12	-0	-0,6	6	+0	+2,5
2025	127	-1	-1,0	110	-1	-1,3	12	+0	+1,1	6	+0	+0,2
2026	127	-0	-0,2	109	-0	-0,5	12	+0	+1,5	6	+0	+1,7
2027	127	-0	-0,3	109	-1	-0,5	12	+0	+1,4	6	+0	+0,1
2028	127	+0	+0,1	109	+0	+0,0	13	+0	+0,6	6	-0	-0,1
2029	127	+1	+0,5	109	+0	+0,3	13	+0	+0,6	6	+0	+3,6
2030	128	+0	+0,2	109	+0	+0,2	13	+0	+0,3	6	-0	-0,1
2031	128	+0	+0,4	110	+0	+0,3	13	+0	+1,2	6	+0	+0,1
2032	130	+1	+1,1	111	+1	+1,2	13	+0	+1,1	6	-0	-0,0
2033	132	+2	+1,5	113	+2	+1,6	13	+0	+1,2	6	+0	+0,1
2034	134	+2	+1,5	115	+2	+1,7	13	+0	+0,5	6	+0	+0,0
2035	135	+2	+1,3	116	+2	+1,3	13	+0	+1,1	6	+0	+0,1

Die Zahl der Absolvierenden beruflicher Schulen mit Fachhochschul- oder Hochschulreife erreichte in den westdeutschen Flächenländern nach einer Talfahrt während der 90er

Jahre 2011 160.000 und lag damit deutlich über dem Stand vom Jahr 1992 (Grafik 5.8). Bis zum Jahr 2029 wird ein Rückgang auf 109.000 erwartet, um anschließend bis zum Jahr 2035 wieder auf 116.000 anzusteigen. Die Zahl der Absolvierenden beruflicher Schulen mit Fachhochschul- oder Hochschulreife wird somit am Ende des Prognosehorizonts voraussichtlich wieder das Niveau aus dem Jahr 2021 erreichen. In den ostdeutschen Flächenländern bewirkte die Bevölkerungsentwicklung nach einem vorübergehenden Anstieg bis zum Jahr 2005 auf 20.000 eine deutliche Verringerung der Absolvierenden beruflicher Schulen mit Hochschulzugangsberechtigung auf 12.000 im Jahr 2021. Bis zum Jahr 2035 ist wieder mit einer geringen Erhöhung auf 13.000 zu rechnen. In den Stadtstaaten ist bei der Zahl der Absolvierenden beruflicher Schulen mit Fachhochschul- oder Hochschulreife ein leichter Anstieg von ca. 5.000 im Jahr 2021 auf etwas mehr als 6.000 im Jahr 2035 zu erwarten.

**Grafik 5.8 Absolvierende 2021 bis 2035, berufliche Schulen mit Fachhochschul- und Hochschulreife**

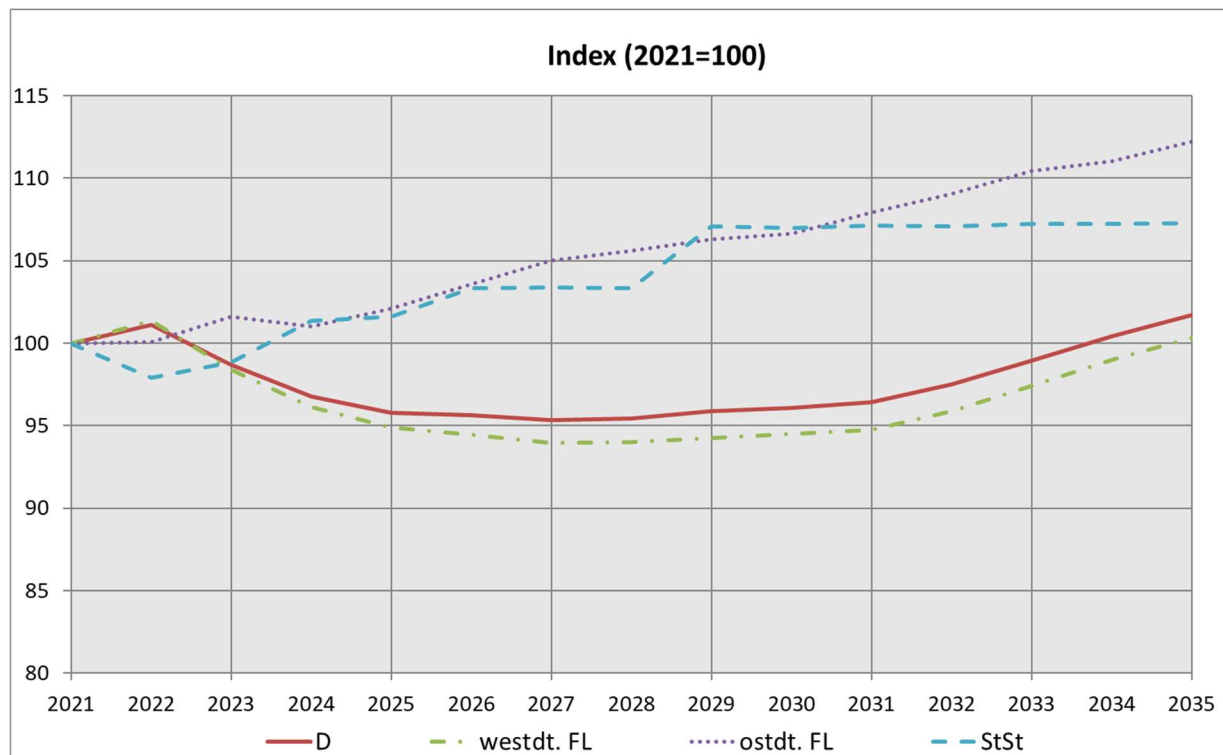



### 5.3. Absolvierende aller Schulen mit Fachhochschul- oder Hochschulreife

Insgesamt erwarben im Jahr 2021 397.000 Personen in Deutschland eine Hochschulzugangsberechtigung, davon 83.000 (20,9 %) die Fachhochschul- und 314.000 (79,1 %) die Hochschulreife (Tabelle 5.9).

**Tabelle 5.9 Absolvierende 1992 bis 2035, alle Schulen mit Fachhochschul- und Hochschulreife**

Jahr	Deutschland			Hochschulreife			Fachhochschulreife		
	Zahl	Jährliche Veränderung		Zahl	Jährliche Veränderung		Zahl	Jährliche Veränderung	
	1.000	%		1.000	%		1.000	%	
1992	287			212			74		
1995	307	+21	+7,2	235	+23	+10,6	73	-2	-2,4
2000	347	+39	+12,7	258	+23	+9,8	89	+16	+22,3
2005	399	+12	+3,1	271	+7	+2,7	129	+5	+4,0
2010	458	+9	+2,1	316	+1	+0,5	142	+8	+5,9
2011	506	+48	+10,5	360	+44	+13,9	146	+4	+2,8
2012	467	-39	-7,8	357	-3	-0,9	110	-36	-24,5
2013	475	+8	+1,7	371	+15	+4,1	103	-7	-6,4
2014	435	-40	-8,4	333	-39	-10,4	102	-1	-1,0
2015	445	+10	+2,2	342	+9	+2,8	103	+0	+0,4
2016	453	+9	+1,9	354	+12	+3,5	100	-3	-3,2
2017	441	-13	-2,8	345	-9	-2,4	95	-4	-4,1
2018	432	-8	-1,9	339	-7	-1,9	94	-2	-1,9
2019	419	-14	-3,2	332	-7	-2,1	87	-7	-7,2
2020	383	-36	-8,5	300	-31	-9,4	83	-4	-4,9
2021	397	+14	+3,7	314	+14	+4,6	83	+1	+0,6
2022	399	+1	+0,4	316	+2	+0,5	83	-0	-0,0
2023	402	+3	+0,8	322	+7	+2,1	80	-3	-4,0
2024	404	+2	+0,5	325	+3	+1,0	79	-1	-1,7
2025	374	-30	-7,4	296	-29	-9,0	78	-1	-1,0
2026	352	-22	-5,9	274	-22	-7,5	78	+0	+0,3
2027	414	+62	+17,7	337	+63	+23,0	77	-1	-0,8
2028	411	-4	-0,9	333	-4	-1,2	78	+0	+0,6
2029	413	+2	+0,6	335	+2	+0,7	78	+0	+0,2
2030	418	+5	+1,1	340	+4	+1,3	78	+0	+0,2
2031	419	+1	+0,3	341	+1	+0,3	78	+0	+0,3
2032	420	+1	+0,3	341	+0	+0,0	79	+1	+1,5
2033	429	+9	+2,1	349	+8	+2,3	81	+1	+1,3
2034	440	+10	+2,4	358	+9	+2,6	82	+1	+1,5
2035	448	+9	+2,0	366	+8	+2,2	83	+1	+1,0

Ab 2012 zeigt sich ein Rückgang der Absolvierenden mit Fachhochschulreife<sup>10</sup>, bis zum

<sup>10</sup> Seit 2012 werden nur die Absolvierenden mit vollständiger Fachhochschulreife gezählt. Diejenigen, die nur den schulischen Teil der Fachhochschulreife erworben haben, werden an allgemeinbildenden Schulen als Absolvierende mit mittlerem Abschluss erfasst und an den beruflichen Schulen nur nachrichtlich gemeldet.

Jahr 2027 wird der Wert voraussichtlich auf 77.000 zurückgehen. Bis zum Jahr 2035 ist dann ein leichter Anstieg auf 83.000 zu erwarten. Die vorausberechnete Zahl der Absolvierenden mit Hochschulreife befindet sich mit knapp 366.000 im Jahr 2035 16,4 % (52.000) über dem Wert des Jahres 2021. Zwischenzeitlich sinkt die Zahl der Absolvierenden mit Fachhochschul- und Hochschulreife bedingt durch die Rückumstellung vom 8- zum 9-jährigen Gymnasium in Nordrhein-Westfalen und Schleswig-Holstein im Jahr 2026 auf 274.000.

**Grafik 5.9 Absolvierende 2021 bis 2035, alle Schulen mit Fachhochschul- und Hochschulreife**

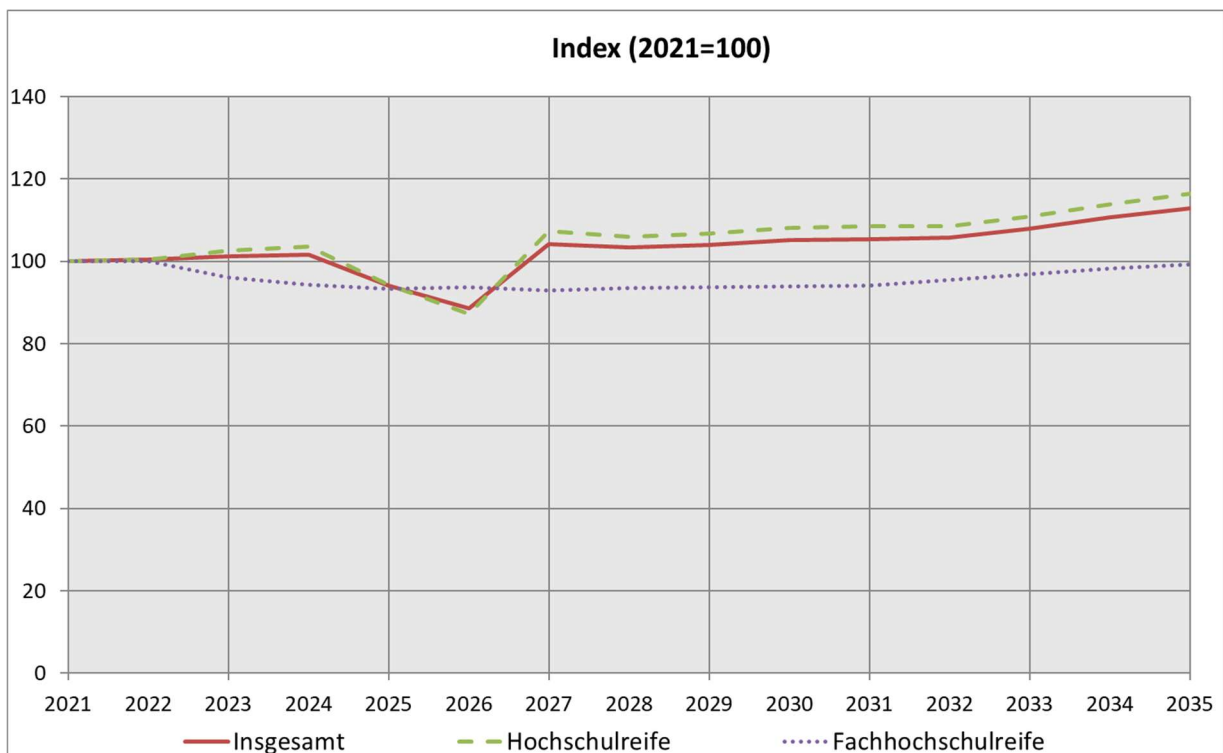

**Grafik 5.10 Absolvierende 2021 bis 2035, alle Schulen mit Fachhochschul- und Hochschulreife, westdeutsche und ostdeutsche Flächenländer sowie Stadtstaaten**

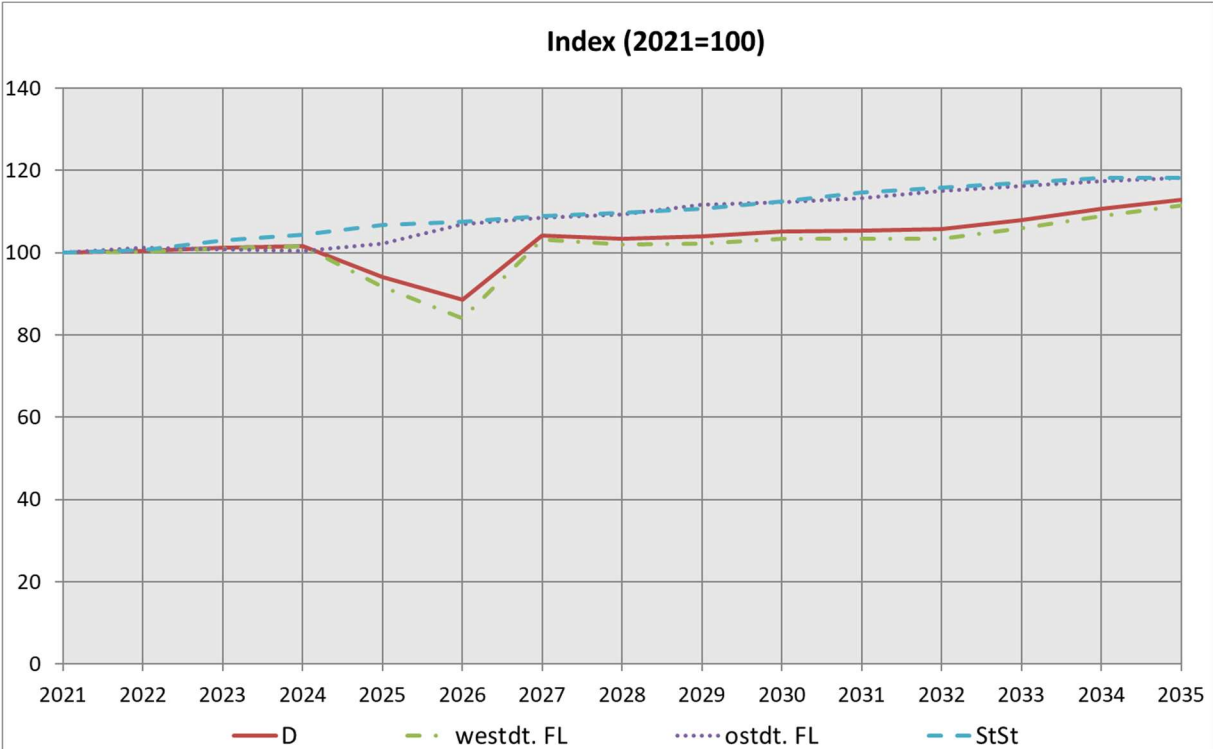

**Tabelle 5.10 Absolvierende 1992 bis 2035, alle Schulen mit Fachhochschul- und Hochschulreife, westdeutsche und ostdeutsche Flächenländer sowie Stadtstaaten**

Jahr	Deutschland			westdeutsche Flächenländer			ostdeutsche Flächenländer			Stadtstaaten		
	Zahl	Jährliche Veränderung		Zahl	Jährliche Veränderung		Zahl	Jährliche Veränderung		Zahl	Jährliche Veränderung	
	1.000		%	1.000		%	1.000		%	1.000		%
1992	287			232			33			22		
1995	307	+21	+7,2	225	-7	-3,1	60	+27	+82,2	22	+1	+4,5
2000	347	+39	+12,7	255	+30	+13,4	67	+7	+11,1	25	+2	+10,1
2005	399	+12	+3,1	304	+11	+3,7	67	-0	-0,0	28	+1	+4,6
2010	458	+9	+2,1	375	+19	+5,3	48	-15	-23,9	36	+5	+17,6
2011	506	+48	+10,5	436	+62	+16,4	40	-8	-16,7	30	-5	-15,2
2012	467	-39	-7,8	390	-47	-10,7	41	+1	+3,0	37	+6	+20,3
2013	475	+8	+1,7	407	+18	+4,5	37	-4	-9,8	31	-6	-16,1
2014	435	-40	-8,4	366	-42	-10,3	38	+2	+4,1	31	+1	+2,0
2015	445	+10	+2,2	370	+4	+1,2	43	+4	+11,4	32	+1	+3,0
2016	453	+9	+1,9	375	+5	+1,4	45	+2	+5,3	33	+1	+3,8
2017	441	-13	-2,8	360	-15	-3,9	47	+2	+4,5	33	+0	+0,2
2018	432	-8	-1,9	353	-8	-2,1	47	+0	+0,5	32	-1	-3,3
2019	419	-14	-3,2	341	-12	-3,3	47	-0	-0,8	31	-2	-4,8
2020	383	-36	-8,5	306	-35	-10,3	46	-1	-1,7	31	+0	+0,8
2021	397	+14	+3,7	320	+14	+4,7	46	-0	-0,2	31	+0	+0,4
2022	399	+1	+0,4	321	+1	+0,2	46	+1	+1,3	31	+0	+0,7
2023	402	+3	+0,8	324	+3	+0,9	46	-0	-0,5	32	+1	+2,2
2024	404	+2	+0,5	325	+2	+0,5	46	-0	-0,4	33	+0	+1,5
2025	374	-30	-7,4	294	-31	-9,7	47	+1	+1,8	33	+1	+2,2
2026	352	-22	-5,9	269	-24	-8,3	49	+2	+4,7	34	+0	+0,7
2027	414	+62	+17,7	331	+61	+22,7	50	+1	+1,5	34	+0	+1,3
2028	411	-4	-0,9	326	-4	-1,3	50	+0	+0,7	34	+0	+0,7
2029	413	+2	+0,6	327	+1	+0,3	51	+1	+2,1	35	+0	+0,9
2030	418	+5	+1,1	331	+4	+1,1	52	+0	+0,5	35	+1	+1,5
2031	419	+1	+0,3	331	+0	+0,0	52	+0	+1,0	36	+1	+2,0
2032	420	+1	+0,3	331	+0	+0,1	53	+1	+1,4	36	+0	+1,0
2033	429	+9	+2,1	339	+8	+2,4	53	+1	+1,1	36	+0	+1,1
2034	440	+10	+2,4	349	+9	+2,8	54	+1	+1,0	37	+0	+1,0
2035	448	+9	+2,0	357	+8	+2,4	54	+0	+0,6	37	-0	-0,0

**Tabelle 5.11 Absolvierende 1992 bis 2035, alle Schulen mit Fachhochschul- und Hochschulreife, Anteile an der gleichaltrigen Bevölkerung**

Jahr	Insgesamt				davon							
					mit Hochschulreife				mit Fachhochschulreife			
	Deutsch-land	westdt. Flä-chen-länder	ostdt. Flä-chen-länder	Stadt-staaten	Deutsch-land	westdt. Flä-chen-länder	ostdt. Flä-chen-länder	Stadt-staaten	Deutsch-land	westdt. Flä-chen-länder	ostdt. Flä-chen-länder	Stadt-staaten
Anteil an der gleichaltrigen Bevölkerung												
1992	30,7	32,3	21,2	35,4	22,7	23,0	18,9	28,6	8,0	9,3	2,3	6,8
1995	35,8	35,2	37,0	39,3	27,3	25,5	32,6	32,6	8,5	9,6	4,4	6,7
2000	37,0	37,8	33,4	40,0	27,5	26,8	28,5	32,0	9,5	11,0	4,9	8,0
2005	42,4	43,7	36,5	45,5	28,8	28,1	29,2	35,1	13,7	15,7	7,3	10,5
2010	49,7	50,3	40,6	59,0	34,2	33,7	30,5	48,0	15,4	16,6	10,1	11,0
2011	56,9	59,0	42,6	52,4	40,4	41,5	31,2	41,7	16,4	17,5	11,4	10,7
2012	56,5	55,9	52,3	70,6	43,1	42,1	41,0	59,7	13,4	13,8	11,3	11,0
2013	57,9	59,0	47,1	60,6	45,3	45,8	37,9	49,8	12,6	13,1	9,2	10,8
2014	53,1	53,1	48,1	60,8	40,6	40,0	39,3	50,1	12,5	13,0	8,8	10,7
2015	53,6	53,4	50,4	61,2	41,2	40,3	42,1	51,3	12,4	13,1	8,3	9,9
2016	52,7	52,6	47,9	61,4	41,1	40,4	40,3	52,1	11,6	12,2	7,6	9,4
2017	50,4	50,1	47,8	58,7	39,5	38,5	40,5	50,4	10,9	11,6	7,2	8,3
2018	50,4	50,5	45,8	57,7	39,9	39,1	39,1	50,8	10,5	11,4	6,7	6,9
2019	50,2	50,4	45,0	56,0	40,2	39,6	38,7	49,5	10,0	10,8	6,3	6,4
2020	46,9	46,5	44,6	55,1	36,7	35,5	38,3	48,4	10,1	11,0	6,3	6,6
2021	49,9	50,2	44,9	55,6	39,4	38,8	38,5	48,9	10,4	11,4	6,4	6,7
2022	50,5	51,0	44,9	55,8	40,0	39,4	38,4	49,4	10,5	11,6	6,5	6,5
2023	51,4	52,2	44,3	56,5	41,2	41,0	37,8	49,9	10,2	11,2	6,4	6,6
2024	52,1	53,1	43,8	56,5	41,9	42,0	37,4	50,0	10,1	11,1	6,4	6,5
2025	48,1	48,0	44,0	56,8	38,1	37,0	37,6	50,3	10,0	11,0	6,4	6,4
2026	45,1	44,1	44,9	56,3	35,1	33,1	38,6	49,8	10,0	11,0	6,3	6,5
2027	52,8	53,9	44,7	56,4	42,9	43,1	38,5	50,0	9,9	10,8	6,2	6,4
2028	52,1	53,1	44,3	56,2	42,2	42,2	38,1	49,8	9,9	10,9	6,2	6,3
2029	52,4	53,3	45,1	56,6	42,5	42,4	38,9	50,1	9,9	10,9	6,2	6,5
2030	53,1	54,2	44,9	57,2	43,2	43,2	38,8	50,7	9,9	11,0	6,2	6,5
2031	52,9	53,8	45,3	58,0	43,0	42,9	39,0	51,6	9,9	10,9	6,2	6,4
2032	52,7	53,5	45,5	58,2	42,7	42,5	39,2	51,8	10,0	11,0	6,3	6,4
2033	52,8	53,6	45,6	58,3	42,9	42,6	39,3	52,0	9,9	10,9	6,2	6,3
2034	53,0	53,9	45,5	58,4	43,1	43,0	39,3	52,1	9,9	10,9	6,2	6,3
2035	52,9	53,7	45,6	58,0	43,2	43,0	39,4	51,7	9,7	10,7	6,3	6,3

Die Anteile der Jugendlichen an der gleichaltrigen Bevölkerung, die die Fachhochschul- oder Hochschulreife erwerben, werden künftig in Deutschland ansteigen (Tabelle 5.11). Im Jahr 2021 erwarben 49,9 % eines Altersjahrgangs eine Studienberechtigung. Der Anteil steigt bis zum Jahr 2035 auf 52,9 %. In den westdeutschen Flächenländern liegen die entsprechenden Werte bei 50,2 % bzw. 53,7 %, in den ostdeutschen Flächenländern bei 44,9 % bzw. 45,6 % und in den Stadtstaaten bei 55,6 % bzw. 58,0 %.

Die Zahl der Absolvierenden mit Fachhochschulreife liegt bezogen auf die Bevölkerung im Prognosezeitraum im entsprechenden Alter in den Jahren 2021 bis 2035 bei etwa

10,4 %. In den westdeutschen Flächenländern erfolgt eine leichte Absenkung von 11,4 % (2021) auf 10,7 % (2035). Sowohl in den Stadtstaaten (6,7) als auch in den ostdeutschen Flächenländern (6,4) bleibt der Anteil der Absolvierenden mit Fachhochschulreife für die Jahre 2021 und 2035 auf gleichem Niveau. (Grafik 5.11)

Der Anteil der Absolvierenden mit Hochschulreife an der gleichaltrigen Bevölkerung lag in Deutschland im Jahr 2021 mit 39,4 % fast viermal so hoch wie der mit Fachhochschulreife. Auch die Entwicklung bis zum Jahr 2035 ist durch die Verlängerung der Schulzeit geprägt. Im Jahr 2035 wird der Anteil mit 43,2 % voraussichtlich 3,8 Prozentpunkte höher sein als im Jahr 2021, wobei er in den westdeutschen Flächenländern und insbesondere in den Stadtstaaten etwas höher ist als in den ostdeutschen Flächenländern.

Die punktuell schwachen Absolvierendenzahlen in den Jahren der Rückumstellung von 12 auf 13 Jahre bis zur Hochschulreife in Niedersachsen (2020), Bayern (2025), Schleswig-Holstein und Nordrhein-Westfalen (beide 2026) lassen sich in Grafik 5.11 gut erkennen.

**Grafik 5.11 Absolvierende 2021 bis 2035, alle Schulen mit Fachhochschul- und Hochschulreife, Anteile an der gleichaltrigen Bevölkerung**

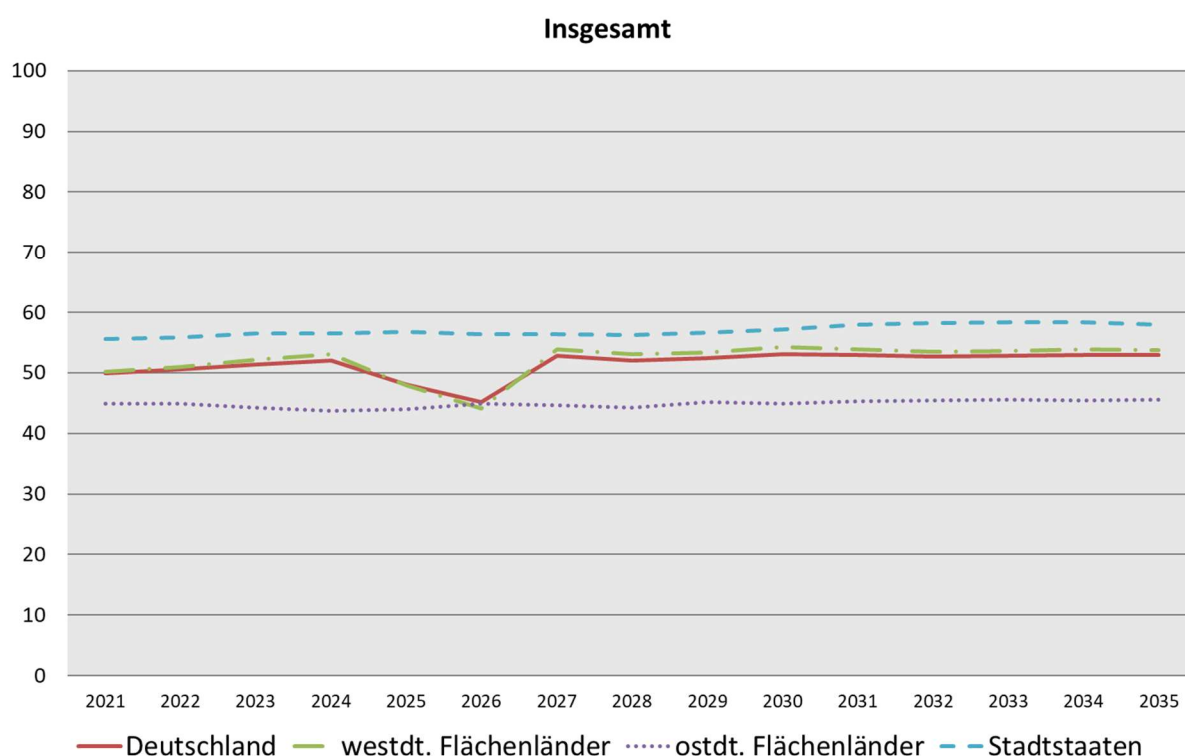

Schwankungen in den Absolvierendenquoten sind in erster Linie auf die unterschiedlichen Stichtage der Bevölkerungsstatistik und der Schulstatistik zurückzuführen. Die Schulpflicht beginnt jährlich immer für diejenigen Kinder, die ihr sechstes Lebensjahr zu einem bestimmten Stichtag, z.B. 30. Juni oder 30. September, vollendet haben. Die Alterseinteilung der Absolvierenden richtet sich dagegen nach dem Kalenderjahr, d.h. für

jeden Absolvierenden wird das Alter angegeben, das er am 31. Dezember des jeweiligen Vorjahres erreicht hatte. D.h., die in der zweiten Hälfte des Jahres 1983 geborenen Kinder sind zusammen mit den in der ersten Hälfte 1984 geborenen Kindern im Kalenderjahr 1990 für das Schuljahr 1990/91 eingeschult worden. Rechnet man 13 Jahre Schulzeit hinzu, haben sie das Abitur nach erfolgreichem Abschluss des Schuljahres 2002/2003 im Jahr 2003 im Alter von 19 Jahren erworben. Da nicht alle Abiturienten mit sechs Jahren eingeschult wurden und ihr Abitur exakt mit 19 Jahren erwerben, werden in die Berechnung der gleichaltrigen Bevölkerung immer zusätzlich der vorhergehende sowie der nachfolgende Jahrgang einbezogen. Dies wären im Hinblick auf die Stichtagsregelung der Schulpflichtigkeit genau genommen die zwischen dem 1. Juli 1982 und dem 30. Juni 1985 Geborenen. Tatsächlich wird die gleichaltrige Bevölkerung allerdings auf ganze Jahrgänge bezogen. Für die Absolvierenden des Jahres 2003 werden bei 13-jähriger Schulzeit also die am 31. Dezember 2002 18- bis 20-Jährigen verwendet. Dies sind die zwischen dem 1. Januar 1982 und 31. Dezember 1984 Geborenen. Folglich entspricht das Alter der Absolvierenden nicht ihrer gleichaltrigen Bevölkerung. Die Absolvierenden sind zum Stichtag 31.12. des jeweiligen Vorjahres im Durchschnitt nicht 19 Jahre alt, sondern ein halbes Jahr jünger.

Die Folge ist, dass zeitverzögert zu einem Geburtenrückgang, so wie er in den ostdeutschen Flächenländern um 1990 erfolgt ist, nicht nur die Zahl der Absolvierenden, sondern auch die Absolvierendenquoten zunächst absinken, da sich der Geburtenrückgang zuerst in den Absolvierendenzahlen und danach in den Bevölkerungszahlen niederschlägt. Dieser Unterschätzung der Absolvierendenquoten bei rückläufigen Bevölkerungszahlen steht eine Überschätzung der Absolvierendenquote bei wachsender Bevölkerung gegenüber. Freilich machen sich diese Effekte nur bei deutlichen Schwankungen in der Bevölkerungszahl, wie sie in den ostdeutschen Flächenländern als Folge des durch die Wiedervereinigung ausgelösten Geburteneinbruchs zu beobachten sind, bemerkbar. Um diesem Phänomen gerecht zu werden, werden die Absolvierendenquoten seit 2012 nach Quotensummenverfahren errechnet. Die großen Schwankungen der Absolvierendenquote zwischen 2011 und 2014 sind auf die doppelten Abiturjahrgänge infolge der Verkürzung der Schulzeit von 13 auf 12 Jahre zurückzuführen. Weitere Schwankungen sind durch die Verlängerung der Schulzeit aufgrund der Umstellung von G8 auf G9 zu erwarten, da in den Jahren keine Absolvierenden aus der Q2-Phase an Gymnasien auftreten.

## **Tabellen**

### **Teil A: Bundeszahlen**



# 1 Schüler der allgemeinbildenden und beruflichen Schulen 2020 (Ist) bis 2035

## 1.1 Deutschland

### 1.1.1 Grundzahlen

	2020	2021	2022	2023	2024	2025	2026	2027
<b>1</b> <b>Insgesamt</b>	<b>10.735.255</b>	<b>10.755.064</b>	<b>10.842.575</b>	<b>10.955.315</b>	<b>11.077.452</b>	<b>11.203.283</b>	<b>11.357.368</b>	<b>11.435.280</b>
<b>2</b> <b>Allgemeinbildenden Schulen</b>	<b>8.380.639</b>	<b>8.443.197</b>	<b>8.555.245</b>	<b>8.674.083</b>	<b>8.783.776</b>	<b>8.917.832</b>	<b>9.066.044</b>	<b>9.137.888</b>
<b>3</b> <b>Vorschulbereich</b>	<b>26.084</b>	<b>27.048</b>	<b>27.507</b>	<b>27.505</b>	<b>27.506</b>	<b>27.514</b>	<b>27.531</b>	<b>27.392</b>
4 Vorschulklassen	13.334	14.067	14.049	13.961	14.040	14.074	14.100	14.096
5 Schulkindergärten	12.750	12.981	13.458	13.544	13.466	13.440	13.431	13.296
<b>6</b> <b>Primarbereich</b>	<b>2.949.749</b>	<b>2.993.744</b>	<b>3.064.202</b>	<b>3.146.330</b>	<b>3.207.026</b>	<b>3.236.869</b>	<b>3.242.313</b>	<b>3.228.584</b>
7 Grundschule	2.846.176	2.888.225	2.956.360	3.035.789	3.094.318	3.123.137	3.128.125	3.114.967
8 Integrierte Gesamtschule	74.107	75.143	76.759	78.628	80.356	81.217	81.726	81.303
9 Freie Waldorfschule	29.466	30.376	31.083	31.913	32.352	32.515	32.462	32.314
<b>10</b> <b>Sekundarbereich I</b>	<b>4.137.096</b>	<b>4.144.628</b>	<b>4.205.173</b>	<b>4.285.176</b>	<b>4.311.332</b>	<b>4.367.689</b>	<b>4.442.714</b>	<b>4.524.535</b>
11 Schulartunabh. Orientierungsstufe	112.546	114.595	115.997	117.425	119.135	120.656	122.734	124.596
12 Hauptschule	335.957	324.319	319.335	317.194	316.580	319.108	325.444	333.805
13 Schulen mit mehreren Bildungsg.	529.967	528.368	530.086	532.283	535.969	542.807	549.964	556.687
14 Realschule	773.204	767.597	766.046	767.612	771.166	781.104	793.884	809.595
15 Gymnasium	1.461.042	1.475.071	1.529.058	1.599.126	1.606.472	1.628.388	1.658.802	1.689.746
16 Integrierte Gesamtschule	866.351	877.484	886.629	893.003	902.392	914.972	929.991	947.197
17 Freie Waldorfschule	42.128	42.575	43.159	43.669	44.790	45.848	47.112	48.121
18 Abendhauptschule	800	746	787	783	779	776	773	772
19 Abendrealschule	15.101	13.873	14.076	14.081	14.049	14.030	14.010	14.016
<b>20</b> <b>Sekundarbereich II</b>	<b>940.184</b>	<b>946.000</b>	<b>921.758</b>	<b>873.694</b>	<b>892.151</b>	<b>935.701</b>	<b>1.001.748</b>	<b>1.004.503</b>
21 Gymnasium	764.668	765.807	735.894	684.389	700.645	741.655	805.105	806.663
22 Integrierte Gesamtschule	137.378	143.548	149.232	152.741	154.453	156.917	159.202	160.262
23 Freie Waldorfschule	15.466	15.144	14.982	15.007	15.671	15.799	16.161	16.341
24 Abendgymnasium	10.623	10.189	10.169	10.120	9.975	9.952	9.921	9.899
25 Kolleg	12.049	11.312	11.481	11.437	11.407	11.378	11.359	11.338
<b>26</b> <b>Förderschule</b>	<b>327.526</b>	<b>331.777</b>	<b>336.605</b>	<b>341.378</b>	<b>345.761</b>	<b>350.059</b>	<b>351.738</b>	<b>352.874</b>
27 Förderschwerpunkt Lernen	93.678	94.836	95.884	96.385	96.601	96.864	96.438	95.698
28 Sonstige Förderschwerpunkte	233.848	236.941	240.721	244.993	249.160	253.195	255.300	257.176
<b>29</b> <b>Berufliche Schulen</b>	<b>2.354.616</b>	<b>2.311.867</b>	<b>2.287.330</b>	<b>2.281.232</b>	<b>2.293.676</b>	<b>2.285.451</b>	<b>2.291.324</b>	<b>2.297.392</b>
<b>30</b> <b>Vollzeitform</b>	<b>859.252</b>	<b>848.612</b>	<b>842.100</b>	<b>833.898</b>	<b>835.086</b>	<b>832.917</b>	<b>835.130</b>	<b>837.666</b>
31 Berufsvorbereitungsjahr	61.176	59.425	57.343	56.392	54.367	53.962	54.033	54.131
32 Berufsgrundbildungsjahr	22.130	21.617	21.493	21.342	21.553	21.302	21.742	21.832
33 Berufsaufbauschule	42	-	-	-	-	-	-	-
34 Berufsfachschule	384.162	376.140	375.341	373.085	377.579	377.428	378.793	381.074
35 Berufs-/Technische Oberschule	10.835	10.552	10.299	10.029	9.809	9.569	9.549	9.449
36 Fachgymnasium	172.162	170.734	168.656	166.841	166.790	166.951	168.058	168.299
37 Fachoberschule	85.564	85.516	83.758	81.341	80.991	80.678	80.618	80.903
38 Fachschule	113.722	114.298	114.880	114.538	113.667	112.697	112.007	111.648
39 Fachakademie	9.459	10.330	10.330	10.330	10.330	10.330	10.330	10.330
<b>40</b> <b>Teilzeitform</b>	<b>1.495.364</b>	<b>1.463.255</b>	<b>1.445.230</b>	<b>1.447.334</b>	<b>1.458.590</b>	<b>1.452.534</b>	<b>1.456.194</b>	<b>1.459.726</b>
41 Berufsschule im dualen System	1.356.637	1.326.698	1.312.017	1.315.785	1.327.352	1.322.254	1.325.491	1.328.948
42 Berufsvorbereitungsjahr	6.080	6.120	6.274	6.375	6.446	6.477	6.517	6.536
43 Berufsfachschule	31.472	31.070	30.581	30.412	30.262	30.282	30.322	30.362
44 Berufs-/Technische Oberschule	513	440	440	440	440	440	440	440
45 Fachoberschule	36.719	37.673	35.855	35.116	35.236	34.567	35.236	35.325
46 Fachschule	63.298	60.604	59.413	58.556	58.204	57.864	57.538	57.465
47 Fachakademie	645	650	650	650	650	650	650	650

# 1 Schüler der allgemeinbildenden und beruflichen Schulen 2020 (Ist) bis 2035

## 1.1 Deutschland

### 1.1.1 Grundzahlen

2028	2029	2030	2031	2032	2033	2034	2035		
11.518.413	11.590.959	11.656.056	11.694.255	11.726.376	11.734.240	11.717.087	11.677.004	<b>Insgesamt</b>	1
9.208.616	9.271.323	9.313.060	9.321.928	9.316.783	9.293.799	9.257.420	9.209.197	<b>Allgemeinbildenden Schulen</b>	2
27.345	27.184	27.021	26.944	26.855	26.770	26.678	26.484	<b>Vorschulbereich</b>	3
14.084	13.961	13.943	13.917	13.887	13.864	13.840	13.819	Vorschulklassen	4
13.261	13.223	13.078	13.027	12.968	12.906	12.838	12.665	Schulkindergärten	5
3.210.573	3.191.682	3.169.910	3.151.931	3.134.368	3.115.258	3.095.543	3.074.943	<b>Primarbereich</b>	6
3.097.150	3.078.617	3.057.711	3.039.936	3.022.612	3.003.714	2.984.213	2.963.806	Grundschule	7
81.193	80.991	80.775	80.657	80.536	80.408	80.282	80.159	Integrierte Gesamtschule	8
32.230	32.074	31.424	31.338	31.220	31.136	31.048	30.978	Freie Waldorfschule	9
4.603.142	4.677.322	4.728.299	4.738.484	4.725.502	4.703.991	4.680.289	4.655.007	<b>Sekundarbereich I</b>	10
124.884	124.290	123.044	121.729	120.590	119.645	118.830	118.098	Schulartunabh. Orientierungsstufe	11
341.655	349.509	355.386	357.789	358.169	357.659	356.882	355.810	Hauptschule	12
562.914	567.087	567.439	564.502	558.854	551.998	545.039	538.362	Schulen mit mehreren Bildungsg.	13
826.421	843.857	858.960	864.462	865.317	864.107	862.067	859.517	Realschule	14
1.718.897	1.746.669	1.765.855	1.769.813	1.764.829	1.756.702	1.748.483	1.738.949	Gymnasium	15
964.850	981.683	993.131	995.801	993.462	989.665	985.040	980.341	Integrierte Gesamtschule	16
48.835	49.523	49.776	49.695	49.562	49.443	49.129	49.033	Freie Waldorfschule	17
771	770	770	770	772	778	785	791	Abendhauptschule	18
13.915	13.934	13.938	13.923	13.947	13.994	14.034	14.106	Abendrealschule	19
1.012.553	1.018.196	1.029.519	1.045.891	1.071.993	1.091.247	1.099.874	1.099.755	<b>Sekundarbereich II</b>	20
813.268	818.117	826.450	838.875	859.849	875.790	882.230	881.463	Gymnasium	21
161.637	162.162	164.600	168.197	173.011	176.153	178.260	178.784	Integrierte Gesamtschule	22
16.426	16.705	17.268	17.597	17.877	17.984	18.034	18.107	Freie Waldorfschule	23
9.890	9.890	9.888	9.892	9.906	9.922	9.941	9.962	Abendgymnasium	24
11.332	11.322	11.313	11.330	11.350	11.398	11.409	11.439	Kolleg	25
355.003	356.939	358.311	358.678	358.065	356.533	355.036	353.008	<b>Förderschule</b>	26
95.841	96.327	96.558	96.461	96.133	95.414	94.907	94.294	Förderschwerpunkt Lernen	27
259.162	260.612	261.753	262.217	261.932	261.119	260.129	258.714	Sonstige Förderschwerpunkte	28
2.309.797	2.319.636	2.342.996	2.372.327	2.409.593	2.440.441	2.459.667	2.467.807	<b>Berufliche Schulen</b>	29
841.016	844.154	853.674	864.229	877.519	886.214	890.429	891.600	<b>Vollzeitform</b>	30
54.617	55.227	55.993	56.614	57.285	57.557	57.421	57.380	Berufsvorbereitungsjahr	31
21.983	22.083	22.484	23.026	23.728	24.279	24.519	24.638	Berufgrundbildungsjahr	32
-	-	-	-	-	-	-	-	Berufsaufbauschule	33
383.019	384.727	390.808	396.668	403.267	406.739	407.918	407.981	Berufsfachschule	34
9.359	9.260	9.350	9.400	9.550	9.670	9.710	9.930	Berufs-/Technische Oberschule	35
168.708	169.082	170.572	172.751	175.658	177.882	179.006	179.027	Fachgymnasium	36
81.441	82.192	82.991	84.187	86.329	88.158	89.438	89.605	Fachoberschule	37
111.559	111.253	111.146	111.253	111.372	111.599	112.087	112.709	Fachschule	38
10.330	10.330	10.330	10.330	10.330	10.330	10.330	10.330	Fachakademie	39
1.468.781	1.475.482	1.489.322	1.508.098	1.532.074	1.554.227	1.569.238	1.576.207	<b>Teilzeitform</b>	40
1.337.467	1.344.248	1.357.192	1.374.438	1.396.992	1.418.437	1.432.997	1.440.115	Berufsschule im dualen System	41
6.577	6.627	6.808	6.820	6.851	6.872	6.862	6.832	Berufsvorbereitungsjahr	42
30.402	30.552	30.712	30.752	30.752	30.742	30.732	30.702	Berufsfachschule	43
440	440	440	440	440	440	440	440	Berufs-/Technische Oberschule	44
35.866	35.715	36.336	37.678	39.058	39.720	40.060	40.070	Fachoberschule	45
57.379	57.250	57.184	57.320	57.331	57.366	57.497	57.398	Fachschule	46
650	650	650	650	650	650	650	650	Fachakademie	47

# 1 Schüler der allgemeinbildenden und beruflichen Schulen 2020 (Ist) bis 2035

## 1.1 Deutschland

### 1.1.2 Index (2020= 100)

		2020	2021	2022	2023	2024	2025	2026	2027
1	<b>Insgesamt</b>	<b>100</b>	<b>100</b>	<b>101</b>	<b>102</b>	<b>103</b>	<b>104</b>	<b>106</b>	<b>107</b>
2	<b>Allgemeinbildenden Schulen</b>	<b>100</b>	<b>101</b>	<b>102</b>	<b>104</b>	<b>105</b>	<b>106</b>	<b>108</b>	<b>109</b>
3	<b>Vorschulbereich</b>	<b>100</b>	<b>104</b>	<b>105</b>	<b>105</b>	<b>105</b>	<b>105</b>	<b>106</b>	<b>105</b>
4	Vorschulklassen	100	105	105	105	105	106	106	106
5	Schulkindergärten	100	102	106	106	106	105	105	104
6	<b>Primarbereich</b>	<b>100</b>	<b>101</b>	<b>104</b>	<b>107</b>	<b>109</b>	<b>110</b>	<b>110</b>	<b>109</b>
7	Grundschule	100	101	104	107	109	110	110	109
8	Integrierte Gesamtschule	100	101	104	106	108	110	110	110
9	Freie Waldorfschule	100	103	105	108	110	110	110	110
10	<b>Sekundarbereich I</b>	<b>100</b>	<b>100</b>	<b>102</b>	<b>104</b>	<b>104</b>	<b>106</b>	<b>107</b>	<b>109</b>
11	Schulartunabh. Orientierungsstufe	100	102	103	104	106	107	109	111
12	Hauptschule	100	97	95	94	94	95	97	99
13	Schulen mit mehreren Bildungsg.	100	100	100	100	101	102	104	105
14	Realschule	100	99	99	99	100	101	103	105
15	Gymnasium	100	101	105	109	110	111	114	116
16	Integrierte Gesamtschule	100	101	102	103	104	106	107	109
17	Freie Waldorfschule	100	101	102	104	106	109	112	114
18	Abendhauptschule	100	93	98	98	97	97	97	97
19	Abendrealschule	100	92	93	93	93	93	93	93
20	<b>Sekundarbereich II</b>	<b>100</b>	<b>101</b>	<b>98</b>	<b>93</b>	<b>95</b>	<b>100</b>	<b>107</b>	<b>107</b>
21	Gymnasium	100	100	96	90	92	97	105	105
22	Integrierte Gesamtschule	100	104	109	111	112	114	116	117
23	Freie Waldorfschule	100	98	97	97	101	102	104	106
24	Abendgymnasium	100	96	96	95	94	94	93	93
25	Kolleg	100	94	95	95	95	94	94	94
26	<b>Förderschule</b>	<b>100</b>	<b>101</b>	<b>103</b>	<b>104</b>	<b>106</b>	<b>107</b>	<b>107</b>	<b>108</b>
27	Förderschwerpunkt Lernen	100	101	102	103	103	103	103	102
28	Sonstige Förderschwerpunkte	100	101	103	105	107	108	109	110
29	<b>Berufliche Schulen</b>	<b>100</b>	<b>98</b>	<b>97</b>	<b>97</b>	<b>97</b>	<b>97</b>	<b>97</b>	<b>98</b>
30	<b>Vollzeitform</b>	<b>100</b>	<b>99</b>	<b>98</b>	<b>97</b>	<b>97</b>	<b>97</b>	<b>97</b>	<b>97</b>
31	Berufsvorbereitungsjahr	100	97	94	92	89	88	88	88
32	Berufsgrundbildungsjahr	100	98	97	96	97	96	98	99
33	Berufsaufbauschule	100	-	-	-	-	-	-	-
34	Berufsfachschule	100	98	98	97	98	98	99	99
35	Berufs-/Technische Oberschule	100	97	95	93	91	88	88	87
36	Fachgymnasium	100	99	98	97	97	97	98	98
37	Fachoberschule	100	100	98	95	95	94	94	95
38	Fachschule	100	101	101	101	100	99	98	98
39	Fachakademie	100	109	109	109	109	109	109	109
40	<b>Teilzeitform</b>	<b>100</b>	<b>98</b>	<b>97</b>	<b>97</b>	<b>98</b>	<b>97</b>	<b>97</b>	<b>98</b>
41	Berufsschule im dualen System	100	98	97	97	98	97	98	98
42	Berufsvorbereitungsjahr	100	101	103	105	106	107	107	108
43	Berufsfachschule	100	99	97	97	96	96	96	96
44	Berufs-/Technische Oberschule	100	86	86	86	86	86	86	86
45	Fachoberschule	100	103	98	96	96	94	96	96
46	Fachschule	100	96	94	93	92	91	91	91
47	Fachakademie	100	101	101	101	101	101	101	101

# 1 Schüler der allgemeinbildenden und beruflichen Schulen 2020 (Ist) bis 2035

## 1.1 Deutschland

### 1.1.2 Index (2020= 100)

2028	2029	2030	2031	2032	2033	2034	2035		
107	108	109	109	109	109	109	109	<b>Insgesamt</b>	1
110	111	111	111	111	111	110	110	<b>Allgemeinbildenden Schulen</b>	2
105	104	104	103	103	103	102	102	<b>Vorschulbereich</b>	3
106	105	105	104	104	104	104	104	Vorschulklassen	4
104	104	103	102	102	101	101	99	Schulkindergärten	5
109	108	107	107	106	106	105	104	<b>Primarbereich</b>	6
109	108	107	107	106	106	105	104	Grundschule	7
110	109	109	109	109	109	108	108	Integrierte Gesamtschule	8
109	109	107	106	106	106	105	105	Freie Waldorfschule	9
111	113	114	115	114	114	113	113	<b>Sekundarbereich I</b>	10
111	110	109	108	107	106	106	105	Schulartunabh. Orientierungsstufe	11
102	104	106	106	107	106	106	106	Hauptschule	12
106	107	107	107	105	104	103	102	Schulen mit mehreren Bildungsg.	13
107	109	111	112	112	112	111	111	Realschule	14
118	120	121	121	121	120	120	119	Gymnasium	15
111	113	115	115	115	114	114	113	Integrierte Gesamtschule	16
116	118	118	118	118	117	117	116	Freie Waldorfschule	17
96	96	96	96	97	97	98	99	Abendhauptschule	18
92	92	92	92	92	93	93	93	Abendrealschule	19
108	108	110	111	114	116	117	117	<b>Sekundarbereich II</b>	20
106	107	108	110	112	115	115	115	Gymnasium	21
118	118	120	122	126	128	130	130	Integrierte Gesamtschule	22
106	108	112	114	116	116	117	117	Freie Waldorfschule	23
93	93	93	93	93	93	94	94	Abendgymnasium	24
94	94	94	94	94	95	95	95	Kolleg	25
108	109	109	110	109	109	108	108	<b>Förderschule</b>	26
102	103	103	103	103	102	101	101	Förderschwerpunkt Lernen	27
111	111	112	112	112	112	111	111	Sonstige Förderschwerpunkte	28
98	99	100	101	102	104	104	105	<b>Berufliche Schulen</b>	29
98	98	99	101	102	103	104	104	<b>Vollzeitform</b>	30
89	90	92	93	94	94	94	94	Berufsvorbereitungsjahr	31
99	100	102	104	107	110	111	111	Berufsgrundbildungsjahr	32
-	-	-	-	-	-	-	-	Berufsaufbauschule	33
100	100	102	103	105	106	106	106	Berufsfachschule	34
86	85	86	87	88	89	90	92	Berufs-/Technische Oberschule	35
98	98	99	100	102	103	104	104	Fachgymnasium	36
95	96	97	98	101	103	105	105	Fachoberschule	37
98	98	98	98	98	98	99	99	Fachschule	38
109	109	109	109	109	109	109	109	Fachakademie	39
98	99	100	101	102	104	105	105	<b>Teilzeitform</b>	40
99	99	100	101	103	105	106	106	Berufsschule im dualen System	41
108	109	112	112	113	113	113	112	Berufsvorbereitungsjahr	42
97	97	98	98	98	98	98	98	Berufsfachschule	43
86	86	86	86	86	86	86	86	Berufs-/Technische Oberschule	44
98	97	99	103	106	108	109	109	Fachoberschule	45
91	90	90	91	91	91	91	91	Fachschule	46
101	101	101	101	101	101	101	101	Fachakademie	47

# 1 Schüler der allgemeinbildenden und beruflichen Schulen 2020 (Ist) bis 2035

## 1.2 Westdeutsche Flächenländer

### 1.2.1 Grundzahlen

		2020	2021	2022	2023	2024	2025	2026	2027
1	<b>Insgesamt</b>	<b>8.471.844</b>	<b>8.462.180</b>	<b>8.516.183</b>	<b>8.595.170</b>	<b>8.688.465</b>	<b>8.792.990</b>	<b>8.932.525</b>	<b>9.001.518</b>
2	<b>Allgemeinbildenden Schulen</b>	<b>6.549.478</b>	<b>6.583.609</b>	<b>6.663.703</b>	<b>6.754.002</b>	<b>6.840.658</b>	<b>6.959.446</b>	<b>7.098.338</b>	<b>7.164.995</b>
3	<b>Vorschulbereich</b>	<b>16.258</b>	<b>16.581</b>	<b>17.158</b>	<b>17.344</b>	<b>17.266</b>	<b>17.240</b>	<b>17.231</b>	<b>17.096</b>
4	Vorschulklassen	3.508	3.600	3.700	3.800	3.800	3.800	3.800	3.800
5	Schulkindergärten	12.750	12.981	13.458	13.544	13.466	13.440	13.431	13.296
6	<b>Primarbereich</b>	<b>2.279.544</b>	<b>2.314.150</b>	<b>2.371.647</b>	<b>2.442.616</b>	<b>2.498.623</b>	<b>2.530.427</b>	<b>2.542.482</b>	<b>2.538.255</b>
7	Grundschule	2.204.563	2.238.223	2.294.224	2.363.112	2.417.272	2.447.987	2.459.505	2.455.591
8	Integrierte Gesamtschule	51.528	51.806	52.737	54.176	55.599	56.510	57.017	56.819
9	Freie Waldorfschule	23.453	24.121	24.686	25.328	25.752	25.930	25.960	25.845
10	<b>Sekundarbereich I</b>	<b>3.268.116</b>	<b>3.258.759</b>	<b>3.303.854</b>	<b>3.372.414</b>	<b>3.385.695</b>	<b>3.429.648</b>	<b>3.492.007</b>	<b>3.561.560</b>
11	Schulartunabh. Orientierungsstufe	15.836	15.881	15.954	15.947	16.115	16.512	17.094	17.556
12	Hauptschule	335.957	324.319	319.335	317.194	316.580	319.108	325.444	333.805
13	Schulen mit mehreren Bildungsg.	246.965	242.968	240.921	239.616	240.355	244.207	248.597	253.720
14	Realschule	773.204	767.597	766.046	767.612	771.166	781.104	793.884	809.595
15	Gymnasium	1.190.121	1.198.187	1.246.838	1.313.882	1.317.149	1.335.295	1.361.973	1.389.163
16	Integrierte Gesamtschule	660.093	665.131	669.624	672.811	678.303	686.567	697.205	709.216
17	Freie Waldorfschule	33.985	33.954	34.163	34.372	35.076	35.925	36.902	37.592
18	Abendhauptschule	382	344	369	365	361	358	355	354
19	Abendrealschule	11.573	10.378	10.604	10.615	10.590	10.572	10.553	10.559
20	<b>Sekundarbereich II</b>	<b>725.383</b>	<b>730.298</b>	<b>702.791</b>	<b>649.226</b>	<b>662.556</b>	<b>701.548</b>	<b>764.389</b>	<b>764.610</b>
21	Gymnasium	598.214	599.395	567.581	511.865	524.373	562.028	623.572	622.904
22	Integrierte Gesamtschule	97.514	102.864	107.198	109.520	109.952	111.372	112.587	113.390
23	Freie Waldorfschule	12.504	12.194	11.984	11.894	12.455	12.423	12.555	12.683
24	Abendgymnasium	8.430	8.036	8.056	8.006	7.864	7.842	7.811	7.790
25	Kolleg	8.721	7.809	7.972	7.941	7.912	7.883	7.864	7.843
26	<b>Förderschule</b>	<b>260.177</b>	<b>263.821</b>	<b>268.253</b>	<b>272.402</b>	<b>276.518</b>	<b>280.583</b>	<b>282.229</b>	<b>283.474</b>
27	Förderschwerpunkt Lernen	65.496	66.348	67.655	68.093	68.342	68.552	68.282	67.694
28	Sonstige Förderschwerpunkte	194.681	197.473	200.598	204.309	208.176	212.031	213.947	215.780
29	<b>Berufliche Schulen</b>	<b>1.922.366</b>	<b>1.878.571</b>	<b>1.852.480</b>	<b>1.841.168</b>	<b>1.847.807</b>	<b>1.833.544</b>	<b>1.834.187</b>	<b>1.836.523</b>
30	<b>Vollzeitform</b>	<b>694.883</b>	<b>682.423</b>	<b>673.496</b>	<b>663.060</b>	<b>662.131</b>	<b>657.972</b>	<b>658.482</b>	<b>659.978</b>
31	Berufsvorbereitungsjahr	44.579	41.829	38.758	37.519	35.469	34.885	34.867	34.928
32	Berufsgrundbildungsjahr	21.367	20.887	20.763	20.612	20.823	20.572	21.012	21.102
33	Berufsaufbauschule	42	-	-	-	-	-	-	-
34	Berufsfachschule	310.173	300.868	299.127	295.605	298.815	297.648	298.211	299.867
35	Berufs-/Technische Oberschule	10.136	9.878	9.620	9.350	9.130	8.890	8.870	8.770
36	Fachgymnasium	145.234	144.034	141.795	139.698	139.162	138.779	139.439	139.486
37	Fachoberschule	68.480	68.686	67.026	64.291	63.604	62.996	62.689	62.851
38	Fachschule	85.413	85.911	86.077	85.655	84.798	83.872	83.064	82.644
39	Fachakademie	9.459	10.330	10.330	10.330	10.330	10.330	10.330	10.330
40	<b>Teilzeitform</b>	<b>1.227.483</b>	<b>1.196.148</b>	<b>1.178.984</b>	<b>1.178.108</b>	<b>1.185.676</b>	<b>1.175.572</b>	<b>1.175.705</b>	<b>1.176.545</b>
41	Berufsschule im dualen System	1.114.201	1.083.580	1.069.639	1.070.380	1.078.388	1.069.360	1.069.046	1.069.832
42	Berufsvorbereitungsjahr	1.342	1.264	1.260	1.260	1.260	1.260	1.260	1.260
43	Berufsfachschule	28.862	28.682	28.240	28.090	27.900	27.910	27.950	27.970
44	Berufs-/Technische Oberschule	486	410	410	410	410	410	410	410
45	Fachoberschule	36.405	37.368	35.555	34.814	34.934	34.264	34.933	35.023
46	Fachschule	45.542	44.194	43.230	42.504	42.134	41.718	41.456	41.400
47	Fachakademie	645	650	650	650	650	650	650	650

# 1 Schüler der allgemeinbildenden und beruflichen Schulen 2020 (Ist) bis 2035

## 1.2 Westdeutsche Flächenländer

### 1.2.1 Grundzahlen

2028	2029	2030	2031	2032	2033	2034	2035		
9.079.877	9.151.788	9.219.831	9.269.534	9.315.716	9.340.589	9.342.631	9.322.592	<b>Insgesamt</b>	1
7.235.008	7.300.733	7.349.929	7.372.204	7.383.236	7.378.969	7.362.038	7.332.510	<b>Allgemeinbildenden Schulen</b>	2
17.061	16.923	16.778	16.727	16.668	16.606	16.538	16.365	<b>Vorschulbereich</b>	3
3.800	3.700	3.700	3.700	3.700	3.700	3.700	3.700	Vorschulklassen	4
13.261	13.223	13.078	13.027	12.968	12.906	12.838	12.665	Schulkindergärten	5
2.530.804	2.521.332	2.507.906	2.497.674	2.487.009	2.474.019	2.459.611	2.443.464	<b>Primarbereich</b>	6
2.448.160	2.438.902	2.426.199	2.416.007	2.405.387	2.392.449	2.378.109	2.362.026	Grundschule	7
56.820	56.720	56.618	56.613	56.607	56.599	56.590	56.579	Integrierte Gesamtschule	8
25.824	25.710	25.089	25.054	25.015	24.971	24.912	24.859	Freie Waldorfschule	9
3.631.958	3.702.916	3.756.543	3.774.814	3.773.035	3.764.088	3.752.381	3.737.945	<b>Sekundarbereich I</b>	10
17.625	17.424	17.269	17.164	17.032	16.901	16.773	16.634	Schulartunabh. Orientierungsstufe	11
341.655	349.509	355.386	357.789	358.169	357.659	356.882	355.810	Hauptschule	12
259.148	264.069	266.949	267.831	267.481	266.653	265.774	264.500	Schulen mit mehreren Bildungsg.	13
826.421	843.857	858.960	864.462	865.317	864.107	862.067	859.517	Realschule	14
1.415.873	1.442.988	1.463.235	1.469.989	1.468.905	1.464.859	1.460.098	1.454.009	Gymnasium	15
722.258	735.457	744.827	747.694	746.312	744.063	741.124	737.774	Integrierte Gesamtschule	16
38.167	38.782	39.083	39.067	38.976	38.953	38.726	38.687	Freie Waldorfschule	17
353	352	352	352	354	359	365	371	Abendhauptschule	18
10.458	10.478	10.482	10.466	10.489	10.534	10.572	10.643	Abendrealschule	19
769.281	771.484	778.757	792.038	815.496	833.889	843.910	846.316	<b>Sekundarbereich II</b>	20
626.987	629.233	634.887	645.175	664.524	680.307	688.439	690.080	Gymnasium	21
113.958	113.760	115.040	117.782	121.631	124.093	125.897	126.501	Integrierte Gesamtschule	22
12.718	12.883	13.233	13.464	13.691	13.777	13.834	13.947	Freie Waldorfschule	23
7.781	7.781	7.779	7.782	7.796	7.811	7.829	7.849	Abendgymnasium	24
7.837	7.827	7.818	7.835	7.854	7.901	7.911	7.939	Kolleg	25
285.904	288.078	289.945	290.951	291.028	290.367	289.598	288.420	<b>Förderschule</b>	26
67.958	68.512	68.978	69.269	69.237	68.940	68.829	68.504	Förderschwerpunkt Lernen	27
217.946	219.566	220.967	221.682	221.791	221.427	220.769	219.916	Sonstige Förderschwerpunkte	28
1.844.869	1.851.055	1.869.902	1.897.330	1.932.480	1.961.620	1.980.593	1.990.082	<b>Berufliche Schulen</b>	29
661.528	663.089	670.800	680.535	692.903	701.099	705.414	707.335	<b>Vollzeitform</b>	30
35.070	35.428	35.830	36.433	37.089	37.409	37.382	37.350	Berufsvorbereitungsjahr	31
21.253	21.353	21.754	22.296	22.998	23.549	23.789	23.908	Berufsgrundbildungsjahr	32
-	-	-	-	-	-	-	-	Berufsaufbauschule	33
300.913	301.848	306.908	312.487	318.644	321.831	322.951	323.334	Berufsfachschule	34
8.680	8.580	8.670	8.720	8.870	8.990	9.030	9.250	Berufs-/Technische Oberschule	35
139.692	139.855	141.057	142.980	145.571	147.657	148.876	149.190	Fachgymnasium	36
63.211	63.693	64.292	65.370	67.381	69.118	70.419	70.790	Fachoberschule	37
82.379	82.002	81.959	81.919	82.020	82.215	82.637	83.183	Fachschule	38
10.330	10.330	10.330	10.330	10.330	10.330	10.330	10.330	Fachakademie	39
1.183.341	1.187.966	1.199.102	1.216.795	1.239.577	1.260.521	1.275.179	1.282.747	<b>Teilzeitform</b>	40
1.076.177	1.080.955	1.091.307	1.107.391	1.128.832	1.149.069	1.163.297	1.170.848	Berufsschule im dualen System	41
1.260	1.260	1.360	1.360	1.360	1.360	1.360	1.360	Berufsvorbereitungsjahr	42
28.010	28.150	28.310	28.350	28.340	28.330	28.320	28.300	Berufsfachschule	43
410	410	410	410	410	410	410	410	Berufs-/Technische Oberschule	44
35.563	35.412	36.032	37.373	38.752	39.413	39.753	39.763	Fachoberschule	45
41.271	41.129	41.033	41.261	41.233	41.289	41.389	41.416	Fachschule	46
650	650	650	650	650	650	650	650	Fachakademie	47

# 1 Schüler der allgemeinbildenden und beruflichen Schulen 2020 (Ist) bis 2035

## 1.2 Westdeutsche Flächenländer

### 1.2.2 Index (2020 = 100)

		2020	2021	2022	2023	2024	2025	2026	2027
1	<b>Insgesamt</b>	<b>100</b>	<b>100</b>	<b>101</b>	<b>101</b>	<b>103</b>	<b>104</b>	<b>105</b>	<b>106</b>
2	<b>Allgemeinbildenden Schulen</b>	<b>100</b>	<b>101</b>	<b>102</b>	<b>103</b>	<b>104</b>	<b>106</b>	<b>108</b>	<b>109</b>
3	<b>Vorschulbereich</b>	<b>100</b>	<b>102</b>	<b>106</b>	<b>107</b>	<b>106</b>	<b>106</b>	<b>106</b>	<b>105</b>
4	Vorschulklassen	100	103	105	108	108	108	108	108
5	Schulkindergärten	100	102	106	106	106	105	105	104
6	<b>Primarbereich</b>	<b>100</b>	<b>102</b>	<b>104</b>	<b>107</b>	<b>110</b>	<b>111</b>	<b>112</b>	<b>111</b>
7	Grundschule	100	102	104	107	110	111	112	111
8	Integrierte Gesamtschule	100	101	102	105	108	110	111	110
9	Freie Waldorfschule	100	103	105	108	110	111	111	110
10	<b>Sekundarbereich I</b>	<b>100</b>	<b>100</b>	<b>101</b>	<b>103</b>	<b>104</b>	<b>105</b>	<b>107</b>	<b>109</b>
11	Schulartunabh. Orientierungsstufe	100	100	101	101	102	104	108	111
12	Hauptschule	100	97	95	94	94	95	97	99
13	Schulen mit mehreren Bildungsg.	100	98	98	97	97	99	101	103
14	Realschule	100	99	99	99	100	101	103	105
15	Gymnasium	100	101	105	110	111	112	114	117
16	Integrierte Gesamtschule	100	101	101	102	103	104	106	107
17	Freie Waldorfschule	100	100	101	101	103	106	109	111
18	Abendhauptschule	100	90	97	96	95	94	93	93
19	Abendrealschule	100	90	92	92	92	91	91	91
20	<b>Sekundarbereich II</b>	<b>100</b>	<b>101</b>	<b>97</b>	<b>90</b>	<b>91</b>	<b>97</b>	<b>105</b>	<b>105</b>
21	Gymnasium	100	100	95	86	88	94	104	104
22	Integrierte Gesamtschule	100	105	110	112	113	114	115	116
23	Freie Waldorfschule	100	98	96	95	100	99	100	101
24	Abendgymnasium	100	95	96	95	93	93	93	92
25	Kolleg	100	90	91	91	91	90	90	90
26	<b>Förderschule</b>	<b>100</b>	<b>101</b>	<b>103</b>	<b>105</b>	<b>106</b>	<b>108</b>	<b>108</b>	<b>109</b>
27	Förderschwerpunkt Lernen	100	101	103	104	104	105	104	103
28	Sonstige Förderschwerpunkte	100	101	103	105	107	109	110	111
29	<b>Berufliche Schulen</b>	<b>100</b>	<b>98</b>	<b>96</b>	<b>96</b>	<b>96</b>	<b>95</b>	<b>95</b>	<b>96</b>
30	<b>Vollzeitform</b>	<b>100</b>	<b>98</b>	<b>97</b>	<b>95</b>	<b>95</b>	<b>95</b>	<b>95</b>	<b>95</b>
31	Berufsvorbereitungsjahr	100	94	87	84	80	78	78	78
32	Berufgrundbildungsjahr	100	98	97	96	97	96	98	99
33	Berufsaufbauschule	100	-	-	-	-	-	-	-
34	Berufsfachschule	100	97	96	95	96	96	96	97
35	Berufs-/Technische Oberschule	100	97	95	92	90	88	88	87
36	Fachgymnasium	100	99	98	96	96	96	96	96
37	Fachoberschule	100	100	98	94	93	92	92	92
38	Fachschule	100	101	101	100	99	98	97	97
39	Fachakademie	100	109	109	109	109	109	109	109
40	<b>Teilzeitform</b>	<b>100</b>	<b>97</b>	<b>96</b>	<b>96</b>	<b>97</b>	<b>96</b>	<b>96</b>	<b>96</b>
41	Berufsschule im dualen System	100	97	96	96	97	96	96	96
42	Berufsvorbereitungsjahr	100	94	94	94	94	94	94	94
43	Berufsfachschule	100	99	98	97	97	97	97	97
44	Berufs-/Technische Oberschule	100	84	84	84	84	84	84	84
45	Fachoberschule	100	103	98	96	96	94	96	96
46	Fachschule	100	97	95	93	93	92	91	91
47	Fachakademie	100	101	101	101	101	101	101	101

# 1 Schüler der allgemeinbildenden und beruflichen Schulen 2020 (Ist) bis 2035

## 1.2 Westdeutsche Flächenländer

### 1.2.2 Index (2020 = 100)

2028	2029	2030	2031	2032	2033	2034	2035		
107	108	109	109	110	110	110	110	<b>Insgesamt</b>	1
110	111	112	113	113	113	112	112	<b>Allgemeinbildenden Schulen</b>	2
105	104	103	103	103	102	102	101	<b>Vorschulbereich</b>	3
108	105	105	105	105	105	105	105	Vorschulklassen	4
104	104	103	102	102	101	101	99	Schulkindergärten	5
111	111	110	110	109	109	108	107	<b>Primarbereich</b>	6
111	111	110	110	109	109	108	107	Grundschule	7
110	110	110	110	110	110	110	110	Integrierte Gesamtschule	8
110	110	107	107	107	106	106	106	Freie Waldorfschule	9
111	113	115	116	115	115	115	114	<b>Sekundarbereich I</b>	10
111	110	109	108	108	107	106	105	Schulartunabh. Orientierungsstufe	11
102	104	106	106	107	106	106	106	Hauptschule	12
105	107	108	108	108	108	108	107	Schulen mit mehreren Bildungsg.	13
107	109	111	112	112	112	111	111	Realschule	14
119	121	123	124	123	123	123	122	Gymnasium	15
109	111	113	113	113	113	112	112	Integrierte Gesamtschule	16
112	114	115	115	115	115	114	114	Freie Waldorfschule	17
92	92	92	92	93	94	96	97	Abendhauptschule	18
90	91	91	90	91	91	91	92	Abendrealschule	19
106	106	107	109	112	115	116	117	<b>Sekundarbereich II</b>	20
105	105	106	108	111	114	115	115	Gymnasium	21
117	117	118	121	125	127	129	130	Integrierte Gesamtschule	22
102	103	106	108	109	110	111	112	Freie Waldorfschule	23
92	92	92	92	92	93	93	93	Abendgymnasium	24
90	90	90	90	90	91	91	91	Kolleg	25
110	111	111	112	112	112	111	111	<b>Förderschule</b>	26
104	105	105	106	106	105	105	105	Förderschwerpunkt Lernen	27
112	113	114	114	114	114	113	113	Sonstige Förderschwerpunkte	28
96	96	97	99	101	102	103	104	<b>Berufliche Schulen</b>	29
95	95	97	98	100	101	102	102	<b>Vollzeitform</b>	30
79	79	80	82	83	84	84	84	Berufsvorbereitungsjahr	31
99	100	102	104	108	110	111	112	Berufgrundbildungsjahr	32
-	-	-	-	-	-	-	-	Berufsaufbauschule	33
97	97	99	101	103	104	104	104	Berufsfachschule	34
86	85	86	86	88	89	89	91	Berufs-/Technische Oberschule	35
96	96	97	98	100	102	103	103	Fachgymnasium	36
92	93	94	95	98	101	103	103	Fachoberschule	37
96	96	96	96	96	96	97	97	Fachschule	38
109	109	109	109	109	109	109	109	Fachakademie	39
96	97	98	99	101	103	104	105	<b>Teilzeitform</b>	40
97	97	98	99	101	103	104	105	Berufsschule im dualen System	41
94	94	101	101	101	101	101	101	Berufsvorbereitungsjahr	42
97	98	98	98	98	98	98	98	Berufsfachschule	43
84	84	84	84	84	84	84	84	Berufs-/Technische Oberschule	44
98	97	99	103	106	108	109	109	Fachoberschule	45
91	90	90	91	91	91	91	91	Fachschule	46
101	101	101	101	101	101	101	101	Fachakademie	47



# 1 Schüler der allgemeinbildenden und beruflichen Schulen 2020 (Ist) bis 2035

## 1.3 Ostdeutsche Flächenländer

### 1.3.1 Grundzahlen

		2020	2021	2022	2023	2024	2025	2026	2027
1	<b>Insgesamt</b>	<b>1.463.369</b>	<b>1.480.060</b>	<b>1.499.096</b>	<b>1.518.826</b>	<b>1.535.346</b>	<b>1.546.070</b>	<b>1.551.191</b>	<b>1.551.290</b>
2	<b>Allgemeinbildenden Schulen</b>	<b>1.188.982</b>	<b>1.205.973</b>	<b>1.224.496</b>	<b>1.241.776</b>	<b>1.254.898</b>	<b>1.262.297</b>	<b>1.264.221</b>	<b>1.261.769</b>
3	<b>Vorschulbereich</b>	-	-	-	-	-	-	-	-
4	Vorschulklassen	-	-	-	-	-	-	-	-
5	Schulkindergärten	-	-	-	-	-	-	-	-
6	<b>Primarbereich</b>	<b>443.539</b>	<b>448.751</b>	<b>455.375</b>	<b>460.589</b>	<b>461.658</b>	<b>458.322</b>	<b>450.903</b>	<b>441.286</b>
7	Grundschule	433.164	437.638	443.949	448.883	449.945	446.728	439.499	430.125
8	Integrierte Gesamtschule	7.432	7.957	8.139	8.355	8.369	8.275	8.170	7.957
9	Freie Waldorfschule	2.943	3.156	3.287	3.351	3.344	3.319	3.234	3.204
10	<b>Sekundarbereich I</b>	<b>569.656</b>	<b>581.235</b>	<b>592.399</b>	<b>600.564</b>	<b>608.465</b>	<b>615.740</b>	<b>622.820</b>	<b>628.622</b>
11	Schulartunabh. Orientierungsstufe	41.512	42.607	42.718	42.953	43.695	44.519	45.815	47.015
12	Hauptschule	-	-	-	-	-	-	-	-
13	Schulen mit mehreren Bildungsg.	283.002	285.400	289.165	292.667	295.614	298.600	301.367	302.967
14	Realschule	-	-	-	-	-	-	-	-
15	Gymnasium	181.531	186.411	190.914	193.393	195.849	198.076	199.909	201.683
16	Integrierte Gesamtschule	57.811	60.809	63.355	65.043	66.521	67.578	68.525	69.589
17	Freie Waldorfschule	3.844	4.050	4.312	4.580	4.866	5.049	5.287	5.451
18	Abendhauptschule	-	-	-	-	-	-	-	-
19	Abendrealschule	1.956	1.958	1.935	1.928	1.920	1.918	1.917	1.917
20	<b>Sekundarbereich II</b>	<b>121.656</b>	<b>121.368</b>	<b>121.795</b>	<b>125.274</b>	<b>129.237</b>	<b>132.647</b>	<b>135.037</b>	<b>136.667</b>
21	Gymnasium	108.528	107.970	107.988	110.859	114.025	116.742	118.502	119.857
22	Integrierte Gesamtschule	9.400	9.660	10.066	10.573	11.265	11.806	12.310	12.528
23	Freie Waldorfschule	1.270	1.294	1.331	1.444	1.554	1.708	1.834	1.892
24	Abendgymnasium	1.042	975	935	936	933	932	932	931
25	Kolleg	1.416	1.469	1.475	1.462	1.460	1.459	1.459	1.459
26	<b>Förderschule</b>	<b>54.131</b>	<b>54.619</b>	<b>54.927</b>	<b>55.349</b>	<b>55.538</b>	<b>55.588</b>	<b>55.461</b>	<b>55.194</b>
27	Förderschwerpunkt Lernen	26.202	26.567	26.450	26.582	26.633	26.669	26.500	26.334
28	Sonstige Förderschwerpunkte	27.929	28.052	28.477	28.767	28.905	28.919	28.961	28.860
29	<b>Berufliche Schulen</b>	<b>274.387</b>	<b>274.087</b>	<b>274.600</b>	<b>277.050</b>	<b>280.448</b>	<b>283.773</b>	<b>286.970</b>	<b>289.521</b>
30	<b>Vollzeitform</b>	<b>113.373</b>	<b>113.892</b>	<b>114.949</b>	<b>115.988</b>	<b>117.441</b>	<b>118.845</b>	<b>120.118</b>	<b>121.004</b>
31	Berufsvorbereitungsjahr	6.634	6.488	6.560	6.490	6.510	6.610	6.620	6.620
32	Berufsgrundbildungsjahr	763	730	730	730	730	730	730	730
33	Berufsaufbauschule	-	-	-	-	-	-	-	-
34	Berufsfachschule	53.511	54.019	54.571	55.308	56.143	56.853	57.456	57.987
35	Berufs-/Technische Oberschule	-	-	-	-	-	-	-	-
36	Fachgymnasium	20.326	20.276	20.420	20.590	20.894	21.337	21.734	21.900
37	Fachoberschule	12.385	12.415	12.347	12.543	12.869	13.063	13.210	13.334
38	Fachschule	19.754	19.964	20.321	20.327	20.295	20.252	20.368	20.433
39	Fachakademie	-	-	-	-	-	-	-	-
40	<b>Teilzeitform</b>	<b>161.014</b>	<b>160.195</b>	<b>159.651</b>	<b>161.062</b>	<b>163.007</b>	<b>164.928</b>	<b>166.852</b>	<b>168.517</b>
41	Berufsschule im dualen System	148.723	148.824	148.514	150.047	151.923	153.794	155.776	157.414
42	Berufsvorbereitungsjahr	2.485	2.496	2.630	2.650	2.690	2.720	2.750	2.750
43	Berufsfachschule	1.516	1.349	1.260	1.240	1.280	1.290	1.290	1.310
44	Berufs-/Technische Oberschule	-	-	-	-	-	-	-	-
45	Fachoberschule	-	-	-	-	-	-	-	-
46	Fachschule	8.290	7.526	7.247	7.125	7.114	7.124	7.036	7.043
47	Fachakademie	-	-	-	-	-	-	-	-

# 1 Schüler der allgemeinbildenden und beruflichen Schulen 2020 (Ist) bis 2035

## 1.3 Ostdeutsche Flächenländer

### 1.3.1 Grundzahlen

2028	2029	2030	2031	2032	2033	2034	2035		
1.547.678	1.540.544	1.529.997	1.516.932	1.501.975	1.484.752	1.465.893	1.446.492	<b>Insgesamt</b>	1
1.255.997	1.247.090	1.235.195	1.220.293	1.203.305	1.184.468	1.165.366	1.147.320	<b>Allgemeinbildenden Schulen</b>	2
-	-	-	-	-	-	-	-	<b>Vorschulbereich</b>	3
-	-	-	-	-	-	-	-	Vorschulklassen	4
-	-	-	-	-	-	-	-	Schulkindergärten	5
431.394	422.242	414.082	406.552	399.944	394.113	389.096	384.942	<b>Primarbereich</b>	6
420.412	411.419	403.403	396.033	389.612	383.927	379.043	375.010	Grundschule	7
7.842	7.727	7.614	7.503	7.394	7.286	7.179	7.073	Integrierte Gesamtschule	8
3.140	3.096	3.065	3.016	2.938	2.900	2.874	2.859	Freie Waldorfschule	9
631.366	630.335	625.390	616.940	605.864	593.626	581.869	571.283	<b>Sekundarbereich I</b>	10
47.434	47.041	45.950	44.740	43.733	42.919	42.232	41.639	Schulartunabh. Orientierungsstufe	11
-	-	-	-	-	-	-	-	Hauptschule	12
303.766	303.018	300.490	296.671	291.373	285.345	279.265	273.862	Schulen mit mehreren Bildungsg.	13
-	-	-	-	-	-	-	-	Realschule	14
202.504	201.971	200.499	197.609	193.776	189.661	186.143	182.694	Gymnasium	15
70.194	70.792	71.005	70.551	69.659	68.470	67.086	66.003	Integrierte Gesamtschule	16
5.551	5.596	5.529	5.452	5.406	5.313	5.225	5.167	Freie Waldorfschule	17
-	-	-	-	-	-	-	-	Abendhauptschule	18
1.917	1.917	1.917	1.917	1.917	1.918	1.918	1.918	Abendrealschule	19
138.398	139.951	141.684	143.415	144.803	144.897	143.294	140.830	<b>Sekundarbereich II</b>	20
121.310	122.557	123.947	125.366	126.373	126.256	124.556	122.239	Gymnasium	21
12.758	12.962	13.217	13.453	13.804	14.013	14.126	14.018	Integrierte Gesamtschule	22
1.940	2.042	2.130	2.205	2.235	2.237	2.221	2.181	Freie Waldorfschule	23
931	931	931	932	932	932	932	932	Abendgymnasium	24
1.459	1.459	1.459	1.459	1.459	1.459	1.459	1.460	Kolleg	25
54.839	54.562	54.039	53.386	52.694	51.832	51.107	50.265	<b>Förderschule</b>	26
26.201	26.123	25.883	25.492	25.197	24.780	24.386	24.099	Förderschwerpunkt Lernen	27
28.638	28.439	28.156	27.894	27.497	27.052	26.721	26.166	Sonstige Förderschwerpunkte	28
291.681	293.454	294.802	296.639	298.670	300.284	300.527	299.172	<b>Berufliche Schulen</b>	29
121.946	122.725	123.158	123.923	124.810	125.353	125.248	124.498	<b>Vollzeitform</b>	30
6.720	6.720	6.720	6.730	6.740	6.740	6.630	6.620	Berufsvorbereitungsjahr	31
730	730	730	730	730	730	730	730	Berufsprüfungsjahr	32
-	-	-	-	-	-	-	-	Berufsaufbauschule	33
58.479	58.848	59.164	59.407	59.829	60.110	60.168	59.847	Berufsfachschule	34
-	-	-	-	-	-	-	-	Berufs-/Technische Oberschule	35
22.001	22.071	22.157	22.408	22.721	22.858	22.763	22.470	Fachgymnasium	36
13.411	13.679	13.778	13.893	14.022	14.114	14.092	13.888	Fachoberschule	37
20.605	20.677	20.609	20.755	20.768	20.801	20.865	20.943	Fachschule	38
-	-	-	-	-	-	-	-	Fachakademie	39
169.735	170.729	171.644	172.716	173.860	174.931	175.279	174.674	<b>Teilzeitform</b>	40
158.613	159.560	160.460	161.509	162.599	163.646	163.997	163.534	Berufsschule im dualen System	41
2.750	2.750	2.760	2.770	2.800	2.820	2.810	2.780	Berufsvorbereitungsjahr	42
1.310	1.320	1.320	1.320	1.330	1.330	1.330	1.320	Berufsfachschule	43
-	-	-	-	-	-	-	-	Berufs-/Technische Oberschule	44
-	-	-	-	-	-	-	-	Fachoberschule	45
7.062	7.099	7.104	7.117	7.131	7.135	7.142	7.040	Fachschule	46
-	-	-	-	-	-	-	-	Fachakademie	47

# 1 Schüler der allgemeinbildenden und beruflichen Schulen 2020 (Ist) bis 2035

## 1.3 Ostdeutsche Flächenländer

### 1.3.2 Index (2020 = 100)

		2020	2021	2022	2023	2024	2025	2026	2027
1	<b>Insgesamt</b>	100	101	102	104	105	106	106	106
2	<b>Allgemeinbildenden Schulen</b>	100	101	103	104	106	106	106	106
3	<b>Vorschulbereich</b>	-	-	-	-	-	-	-	-
4	Vorschulklassen	-	-	-	-	-	-	-	-
5	Schulkindergärten	-	-	-	-	-	-	-	-
6	<b>Primarbereich</b>	100	101	103	104	104	103	102	99
7	Grundschule	100	101	102	104	104	103	101	99
8	Integrierte Gesamtschule	100	107	110	112	113	111	110	107
9	Freie Waldorfschule	100	107	112	114	114	113	110	109
10	<b>Sekundarbereich I</b>	100	102	104	105	107	108	109	110
11	Schulartunabh. Orientierungsstufe	100	103	103	103	105	107	110	113
12	Hauptschule	-	-	-	-	-	-	-	-
13	Schulen mit mehreren Bildungsg.	100	101	102	103	104	106	106	107
14	Realschule	-	-	-	-	-	-	-	-
15	Gymnasium	100	103	105	107	108	109	110	111
16	Integrierte Gesamtschule	100	105	110	113	115	117	119	120
17	Freie Waldorfschule	100	105	112	119	127	131	138	142
18	Abendhauptschule	-	-	-	-	-	-	-	-
19	Abendrealschule	100	100	99	99	98	98	98	98
20	<b>Sekundarbereich II</b>	100	100	100	103	106	109	111	112
21	Gymnasium	100	99	100	102	105	108	109	110
22	Integrierte Gesamtschule	100	103	107	112	120	126	131	133
23	Freie Waldorfschule	100	102	105	114	122	134	144	149
24	Abendgymnasium	100	94	90	90	90	89	89	89
25	Kolleg	100	104	104	103	103	103	103	103
26	<b>Förderschule</b>	100	101	101	102	103	103	102	102
27	Förderschwerpunkt Lernen	100	101	101	101	102	102	101	101
28	Sonstige Förderschwerpunkte	100	100	102	103	103	104	104	103
29	<b>Berufliche Schulen</b>	100	100	100	101	102	103	105	106
30	<b>Vollzeitform</b>	100	100	101	102	104	105	106	107
31	Berufsvorbereitungsjahr	100	98	99	98	98	100	100	100
32	Berufgrundbildungsjahr	100	96	96	96	96	96	96	96
33	Berufsaufbauschule	-	-	-	-	-	-	-	-
34	Berufsfachschule	100	101	102	103	105	106	107	108
35	Berufs-/Technische Oberschule	-	-	-	-	-	-	-	-
36	Fachgymnasium	100	100	100	101	103	105	107	108
37	Fachoberschule	100	100	100	101	104	105	107	108
38	Fachschule	100	101	103	103	103	103	103	103
39	Fachakademie	-	-	-	-	-	-	-	-
40	<b>Teilzeitform</b>	100	99	99	100	101	102	104	105
41	Berufsschule im dualen System	100	100	100	101	102	103	105	106
42	Berufsvorbereitungsjahr	100	100	106	107	108	109	111	111
43	Berufsfachschule	100	89	83	82	84	85	85	86
44	Berufs-/Technische Oberschule	-	-	-	-	-	-	-	-
45	Fachoberschule	-	-	-	-	-	-	-	-
46	Fachschule	100	91	87	86	86	86	85	85
47	Fachakademie	-	-	-	-	-	-	-	-

1 Schüler der allgemeinbildenden und beruflichen Schulen 2020 (Ist) bis 2035

1.3 Ostdeutsche Flächenländer

1.3.2 Index (2020 = 100)

2028	2029	2030	2031	2032	2033	2034	2035		
106	105	105	104	103	101	100	99	<b>Insgesamt</b>	1
106	105	104	103	101	100	98	96	<b>Allgemeinbildenden Schulen</b>	2
-	-	-	-	-	-	-	-	<b>Vorschulbereich</b>	3
-	-	-	-	-	-	-	-	Vorschulklassen	4
-	-	-	-	-	-	-	-	Schulkindergärten	5
97	95	93	92	90	89	88	87	<b>Primarbereich</b>	6
97	95	93	91	90	89	88	87	Grundschule	7
106	104	102	101	99	98	97	95	Integrierte Gesamtschule	8
107	105	104	102	100	99	98	97	Freie Waldorfschule	9
111	111	110	108	106	104	102	100	<b>Sekundarbereich I</b>	10
114	113	111	108	105	103	102	100	Schulartunabh. Orientierungsstufe	11
-	-	-	-	-	-	-	-	Hauptschule	12
107	107	106	105	103	101	99	97	Schulen mit mehreren Bildungsg.	13
-	-	-	-	-	-	-	-	Realschule	14
112	111	110	109	107	104	103	101	Gymnasium	15
121	122	123	122	120	118	116	114	Integrierte Gesamtschule	16
144	146	144	142	141	138	136	134	Freie Waldorfschule	17
-	-	-	-	-	-	-	-	Abendhauptschule	18
98	98	98	98	98	98	98	98	Abendrealschule	19
114	115	116	118	119	119	118	116	<b>Sekundarbereich II</b>	20
112	113	114	116	116	116	115	113	Gymnasium	21
136	138	141	143	147	149	150	149	Integrierte Gesamtschule	22
153	161	168	174	176	176	175	172	Freie Waldorfschule	23
89	89	89	89	89	89	89	89	Abendgymnasium	24
103	103	103	103	103	103	103	103	Kolleg	25
101	101	100	99	97	96	94	93	<b>Förderschule</b>	26
100	100	99	97	96	95	93	92	Förderschwerpunkt Lernen	27
103	102	101	100	98	97	96	94	Sonstige Förderschwerpunkte	28
106	107	107	108	109	109	110	109	<b>Berufliche Schulen</b>	29
108	108	109	109	110	111	110	110	<b>Vollzeitform</b>	30
101	101	101	101	102	102	100	100	Berufsvorbereitungsjahr	31
96	96	96	96	96	96	96	96	Berufsgrundbildungsjahr	32
-	-	-	-	-	-	-	-	Berufsaufbauschule	33
109	110	111	111	112	112	112	112	Berufsfachschule	34
-	-	-	-	-	-	-	-	Berufs-/Technische Oberschule	35
108	109	109	110	112	112	112	111	Fachgymnasium	36
108	110	111	112	113	114	114	112	Fachoberschule	37
104	105	104	105	105	105	106	106	Fachschule	38
-	-	-	-	-	-	-	-	Fachakademie	39
105	106	107	107	108	109	109	108	<b>Teilzeitform</b>	40
107	107	108	109	109	110	110	110	Berufsschule im dualen System	41
111	111	111	111	113	113	113	112	Berufsvorbereitungsjahr	42
86	87	87	87	88	88	88	87	Berufsfachschule	43
-	-	-	-	-	-	-	-	Berufs-/Technische Oberschule	44
-	-	-	-	-	-	-	-	Fachoberschule	45
85	86	86	86	86	86	86	85	Fachschule	46
-	-	-	-	-	-	-	-	Fachakademie	47

# 1 Schüler der allgemeinbildenden und beruflichen Schulen 2020 (Ist) bis 2035

## 1.4 Stadtstaaten

### 1.4.1 Grundzahlen

		2020	2021	2022	2023	2024	2025	2026	2027
1	<b>Insgesamt</b>	<b>800.042</b>	<b>812.824</b>	<b>827.296</b>	<b>841.319</b>	<b>853.641</b>	<b>864.223</b>	<b>873.652</b>	<b>882.472</b>
2	<b>Allgemeinbildenden Schulen</b>	<b>642.179</b>	<b>653.615</b>	<b>667.046</b>	<b>678.305</b>	<b>688.220</b>	<b>696.089</b>	<b>703.485</b>	<b>711.124</b>
3	<b>Vorschulbereich</b>	<b>9.826</b>	<b>10.467</b>	<b>10.349</b>	<b>10.161</b>	<b>10.240</b>	<b>10.274</b>	<b>10.300</b>	<b>10.296</b>
4	Vorschulklassen	9.826	10.467	10.349	10.161	10.240	10.274	10.300	10.296
5	Schulkindergärten	-	-	-	-	-	-	-	-
6	<b>Primarbereich</b>	<b>226.666</b>	<b>230.843</b>	<b>237.180</b>	<b>243.125</b>	<b>246.745</b>	<b>248.120</b>	<b>248.928</b>	<b>249.043</b>
7	Grundschule	208.449	212.364	218.187	223.794	227.101	228.422	229.121	229.251
8	Integrierte Gesamtschule	15.147	15.380	15.883	16.097	16.388	16.432	16.539	16.527
9	Freie Waldorfschule	3.070	3.099	3.110	3.234	3.256	3.266	3.268	3.265
10	<b>Sekundarbereich I</b>	<b>299.324</b>	<b>304.634</b>	<b>308.920</b>	<b>312.198</b>	<b>317.172</b>	<b>322.301</b>	<b>327.887</b>	<b>334.353</b>
11	Schulartunabh. Orientierungsstufe	55.198	56.107	57.325	58.525	59.325	59.625	59.825	60.025
12	Hauptschule	-	-	-	-	-	-	-	-
13	Schulen mit mehreren Bildungsg.	-	-	-	-	-	-	-	-
14	Realschule	-	-	-	-	-	-	-	-
15	Gymnasium	89.390	90.473	91.306	91.851	93.474	95.017	96.920	98.900
16	Integrierte Gesamtschule	148.447	151.544	153.650	155.149	157.568	160.827	164.261	168.392
17	Freie Waldorfschule	4.299	4.571	4.684	4.717	4.848	4.874	4.923	5.078
18	Abendhauptschule	418	402	418	418	418	418	418	418
19	Abendrealschule	1.572	1.537	1.537	1.538	1.539	1.540	1.540	1.540
20	<b>Sekundarbereich II</b>	<b>93.145</b>	<b>94.334</b>	<b>97.172</b>	<b>99.194</b>	<b>100.358</b>	<b>101.506</b>	<b>102.322</b>	<b>103.226</b>
21	Gymnasium	57.926	58.442	60.325	61.665	62.247	62.885	63.031	63.902
22	Integrierte Gesamtschule	30.464	31.024	31.968	32.648	33.236	33.739	34.305	34.344
23	Freie Waldorfschule	1.692	1.656	1.667	1.669	1.662	1.668	1.772	1.766
24	Abendgymnasium	1.151	1.178	1.178	1.178	1.178	1.178	1.178	1.178
25	Kolleg	1.912	2.034	2.034	2.034	2.035	2.036	2.036	2.036
26	<b>Förderschule</b>	<b>13.218</b>	<b>13.337</b>	<b>13.425</b>	<b>13.627</b>	<b>13.705</b>	<b>13.888</b>	<b>14.048</b>	<b>14.206</b>
27	Förderschwerpunkt Lernen	1.980	1.921	1.779	1.710	1.626	1.643	1.656	1.670
28	Sonstige Förderschwerpunkte	11.238	11.416	11.646	11.917	12.079	12.245	12.392	12.536
29	<b>Berufliche Schulen</b>	<b>157.863</b>	<b>159.209</b>	<b>160.250</b>	<b>163.014</b>	<b>165.421</b>	<b>168.134</b>	<b>170.167</b>	<b>171.348</b>
30	<b>Vollzeitform</b>	<b>50.996</b>	<b>52.297</b>	<b>53.655</b>	<b>54.850</b>	<b>55.514</b>	<b>56.100</b>	<b>56.530</b>	<b>56.684</b>
31	Berufsvorbereitungsjahr	9.963	11.108	12.025	12.383	12.388	12.467	12.546	12.583
32	Berufsgrundbildungsjahr	-	-	-	-	-	-	-	-
33	Berufsaufbauschule	-	-	-	-	-	-	-	-
34	Berufsfachschule	20.478	21.253	21.643	22.172	22.621	22.927	23.126	23.220
35	Berufs-/Technische Oberschule	699	674	679	679	679	679	679	679
36	Fachgymnasium	6.602	6.424	6.441	6.553	6.734	6.835	6.885	6.913
37	Fachoberschule	4.699	4.415	4.385	4.507	4.518	4.619	4.719	4.718
38	Fachschule	8.555	8.423	8.482	8.556	8.574	8.573	8.575	8.571
39	Fachakademie	-	-	-	-	-	-	-	-
40	<b>Teilzeitform</b>	<b>106.867</b>	<b>106.912</b>	<b>106.595</b>	<b>108.164</b>	<b>109.907</b>	<b>112.034</b>	<b>113.637</b>	<b>114.664</b>
41	Berufsschule im dualen System	93.713	94.294	93.864	95.358	97.041	99.100	100.669	101.702
42	Berufsvorbereitungsjahr	2.253	2.360	2.384	2.465	2.496	2.497	2.507	2.526
43	Berufsfachschule	1.094	1.039	1.081	1.082	1.082	1.082	1.082	1.082
44	Berufs-/Technische Oberschule	27	30	30	30	30	30	30	30
45	Fachoberschule	314	305	300	302	302	303	303	302
46	Fachschule	9.466	8.884	8.936	8.927	8.956	9.022	9.046	9.022
47	Fachakademie	-	-	-	-	-	-	-	-

# 1 Schüler der allgemeinbildenden und beruflichen Schulen 2020 (Ist) bis 2035

## 1.4 Stadtstaaten

### 1.4.1 Grundzahlen

2028	2029	2030	2031	2032	2033	2034	2035		
890.858	898.627	906.228	907.789	908.685	908.899	908.563	907.920	<b>Insgesamt</b>	1
717.611	723.500	727.936	729.431	730.242	730.362	730.016	729.367	<b>Allgemeinbildenden Schulen</b>	2
10.284	10.261	10.243	10.217	10.187	10.164	10.140	10.119	<b>Vorschulbereich</b>	3
10.284	10.261	10.243	10.217	10.187	10.164	10.140	10.119	Vorschulklassen	4
-	-	-	-	-	-	-	-	Schulkindergärten	5
248.375	248.108	247.922	247.705	247.415	247.126	246.836	246.537	<b>Primarbereich</b>	6
228.578	228.296	228.109	227.896	227.613	227.338	227.061	226.770	Grundschule	7
16.531	16.544	16.543	16.541	16.535	16.523	16.513	16.507	Integrierte Gesamtschule	8
3.266	3.268	3.270	3.268	3.267	3.265	3.262	3.260	Freie Waldorfschule	9
339.818	344.071	346.366	346.730	346.603	346.277	346.039	345.779	<b>Sekundarbereich I</b>	10
59.825	59.825	59.825	59.825	59.825	59.825	59.825	59.825	Schulartunabh. Orientierungsstufe	11
-	-	-	-	-	-	-	-	Hauptschule	12
-	-	-	-	-	-	-	-	Schulen mit mehreren Bildungsg.	13
-	-	-	-	-	-	-	-	Realschule	14
100.520	101.710	102.121	102.215	102.148	102.182	102.242	102.246	Gymnasium	15
172.398	175.434	177.299	177.556	177.491	177.132	176.830	176.564	Integrierte Gesamtschule	16
5.117	5.145	5.164	5.176	5.180	5.177	5.178	5.179	Freie Waldorfschule	17
418	418	418	418	418	419	420	420	Abendhauptschule	18
1.540	1.539	1.539	1.540	1.541	1.542	1.544	1.545	Abendrealschule	19
104.874	106.761	109.078	110.438	111.694	112.461	112.670	112.609	<b>Sekundarbereich II</b>	20
64.971	66.327	67.616	68.334	68.952	69.227	69.235	69.144	Gymnasium	21
34.921	35.440	36.343	36.962	37.576	38.047	38.237	38.265	Integrierte Gesamtschule	22
1.768	1.780	1.905	1.928	1.951	1.970	1.979	1.979	Freie Waldorfschule	23
1.178	1.178	1.178	1.178	1.178	1.179	1.180	1.181	Abendgymnasium	24
2.036	2.036	2.036	2.036	2.037	2.038	2.039	2.040	Kolleg	25
14.260	14.299	14.327	14.341	14.343	14.334	14.331	14.323	<b>Förderschule</b>	26
1.682	1.692	1.697	1.700	1.699	1.694	1.692	1.691	Förderschwerpunkt Lernen	27
12.578	12.607	12.630	12.641	12.644	12.640	12.639	12.632	Sonstige Förderschwerpunkte	28
173.247	175.127	178.292	178.358	178.443	178.537	178.547	178.553	<b>Berufliche Schulen</b>	29
57.542	58.340	59.716	59.771	59.806	59.762	59.767	59.767	<b>Vollzeitform</b>	30
12.827	13.079	13.443	13.451	13.456	13.408	13.409	13.410	Berufsvorbereitungsjahr	31
-	-	-	-	-	-	-	-	Berufsgrundbildungsjahr	32
-	-	-	-	-	-	-	-	Berufsaufbauschule	33
23.627	24.031	24.736	24.774	24.794	24.798	24.799	24.800	Berufsfachschule	34
679	680	680	680	680	680	680	680	Berufs-/Technische Oberschule	35
7.015	7.156	7.358	7.363	7.366	7.367	7.367	7.367	Fachgymnasium	36
4.819	4.820	4.921	4.924	4.926	4.926	4.927	4.927	Fachoberschule	37
8.575	8.574	8.578	8.579	8.584	8.583	8.585	8.583	Fachschule	38
-	-	-	-	-	-	-	-	Fachakademie	39
115.705	116.787	118.576	118.587	118.637	118.775	118.780	118.786	<b>Teilzeitform</b>	40
102.677	103.733	105.425	105.538	105.561	105.722	105.703	105.733	Berufsschule im dualen System	41
2.567	2.617	2.688	2.690	2.691	2.692	2.692	2.692	Berufsvorbereitungsjahr	42
1.082	1.082	1.082	1.082	1.082	1.082	1.082	1.082	Berufsfachschule	43
30	30	30	30	30	30	30	30	Berufs-/Technische Oberschule	44
303	303	304	305	306	307	307	307	Fachoberschule	45
9.046	9.022	9.047	8.942	8.967	8.942	8.966	8.942	Fachschule	46
-	-	-	-	-	-	-	-	Fachakademie	47

# 1 Schüler der allgemeinbildenden und beruflichen Schulen 2020 (Ist) bis 2035

## 1.4 Stadtstaaten

### 1.4.2 Index (2020 = 100)

		2020	2021	2022	2023	2024	2025	2026	2027
1	<b>Insgesamt</b>	100	102	103	105	107	108	109	110
2	<b>Allgemeinbildenden Schulen</b>	100	102	104	106	107	108	110	111
3	<b>Vorschulbereich</b>	100	107	105	103	104	105	105	105
4	Vorschulklassen	100	107	105	103	104	105	105	105
5	Schulkindergärten	-	-	-	-	-	-	-	-
6	<b>Primarbereich</b>	100	102	105	107	109	109	110	110
7	Grundschule	100	102	105	107	109	110	110	110
8	Integrierte Gesamtschule	100	102	105	106	108	108	109	109
9	Freie Waldorfschule	100	101	101	105	106	106	106	106
10	<b>Sekundarbereich I</b>	100	102	103	104	106	108	110	112
11	Schulartunabh. Orientierungsstufe	100	102	104	106	107	108	108	109
12	Hauptschule	-	-	-	-	-	-	-	-
13	Schulen mit mehreren Bildungsg.	-	-	-	-	-	-	-	-
14	Realschule	-	-	-	-	-	-	-	-
15	Gymnasium	100	101	102	103	105	106	108	111
16	Integrierte Gesamtschule	100	102	104	105	106	108	111	113
17	Freie Waldorfschule	100	106	109	110	113	113	115	118
18	Abendhauptschule	100	96	100	100	100	100	100	100
19	Abendrealschule	100	98	98	98	98	98	98	98
20	<b>Sekundarbereich II</b>	100	101	104	106	108	109	110	111
21	Gymnasium	100	101	104	106	107	109	109	110
22	Integrierte Gesamtschule	100	102	105	107	109	111	113	113
23	Freie Waldorfschule	100	98	99	99	98	99	105	104
24	Abendgymnasium	100	102	102	102	102	102	102	102
25	Kolleg	100	106	106	106	106	106	106	106
26	<b>Förderschule</b>	100	101	102	103	104	105	106	107
27	Förderschwerpunkt Lernen	100	97	90	86	82	83	84	84
28	Sonstige Förderschwerpunkte	100	102	104	106	107	109	110	112
29	<b>Berufliche Schulen</b>	100	101	102	103	105	107	108	109
30	<b>Vollzeitform</b>	100	103	105	108	109	110	111	111
31	Berufsvorbereitungsjahr	100	111	121	124	124	125	126	126
32	Berufgrundbildungsjahr	-	-	-	-	-	-	-	-
33	Berufsaufbauschule	-	-	-	-	-	-	-	-
34	Berufsfachschule	100	104	106	108	110	112	113	113
35	Berufs-/Technische Oberschule	100	96	97	97	97	97	97	97
36	Fachgymnasium	100	97	98	99	102	104	104	105
37	Fachoberschule	100	94	93	96	96	98	100	100
38	Fachschule	100	98	99	100	100	100	100	100
39	Fachakademie	-	-	-	-	-	-	-	-
40	<b>Teilzeitform</b>	100	100	100	101	103	105	106	107
41	Berufsschule im dualen System	100	101	100	102	104	106	107	109
42	Berufsvorbereitungsjahr	100	105	106	109	111	111	111	112
43	Berufsfachschule	100	95	99	99	99	99	99	99
44	Berufs-/Technische Oberschule	100	111	111	111	111	111	111	111
45	Fachoberschule	100	97	96	96	96	96	96	96
46	Fachschule	100	94	94	94	95	95	96	95
47	Fachakademie	-	-	-	-	-	-	-	-

# 1 Schüler der allgemeinbildenden und beruflichen Schulen 2020 (Ist) bis 2035

## 1.4 Stadtstaaten

### 1.4.2 Index (2020 = 100)

2028	2029	2030	2031	2032	2033	2034	2035		
111	112	113	113	114	114	114	113	<b>Insgesamt</b>	1
112	113	113	114	114	114	114	114	<b>Allgemeinbildenden Schulen</b>	2
105	104	104	104	104	103	103	103	<b>Vorschulbereich</b>	3
105	104	104	104	104	103	103	103	Vorschulklassen	4
-	-	-	-	-	-	-	-	Schulkindergärten	5
110	109	109	109	109	109	109	109	<b>Primarbereich</b>	6
110	110	109	109	109	109	109	109	Grundschule	7
109	109	109	109	109	109	109	109	Integrierte Gesamtschule	8
106	106	107	106	106	106	106	106	Freie Waldorfschule	9
114	115	116	116	116	116	116	116	<b>Sekundarbereich I</b>	10
108	108	108	108	108	108	108	108	Schulartunabh. Orientierungsstufe	11
-	-	-	-	-	-	-	-	Hauptschule	12
-	-	-	-	-	-	-	-	Schulen mit mehreren Bildungsg.	13
-	-	-	-	-	-	-	-	Realschule	14
112	114	114	114	114	114	114	114	Gymnasium	15
116	118	119	120	120	119	119	119	Integrierte Gesamtschule	16
119	120	120	120	120	120	120	120	Freie Waldorfschule	17
100	100	100	100	100	100	100	100	Abendhauptschule	18
98	98	98	98	98	98	98	98	Abendrealschule	19
113	115	117	119	120	121	121	121	<b>Sekundarbereich II</b>	20
112	115	117	118	119	120	120	119	Gymnasium	21
115	116	119	121	123	125	126	126	Integrierte Gesamtschule	22
104	105	113	114	115	116	117	117	Freie Waldorfschule	23
102	102	102	102	102	102	103	103	Abendgymnasium	24
106	106	106	106	107	107	107	107	Kolleg	25
108	108	108	108	109	108	108	108	<b>Förderschule</b>	26
85	85	86	86	86	86	85	85	Förderschwerpunkt Lernen	27
112	112	112	112	113	112	112	112	Sonstige Förderschwerpunkte	28
110	111	113	113	113	113	113	113	<b>Berufliche Schulen</b>	29
113	114	117	117	117	117	117	117	<b>Vollzeitform</b>	30
129	131	135	135	135	135	135	135	Berufsvorbereitungsjahr	31
-	-	-	-	-	-	-	-	Berufsgrundbildungsjahr	32
-	-	-	-	-	-	-	-	Berufsaufbauschule	33
115	117	121	121	121	121	121	121	Berufsfachschule	34
97	97	97	97	97	97	97	97	Berufs-/Technische Oberschule	35
106	108	111	112	112	112	112	112	Fachgymnasium	36
103	103	105	105	105	105	105	105	Fachoberschule	37
100	100	100	100	100	100	100	100	Fachschule	38
-	-	-	-	-	-	-	-	Fachakademie	39
108	109	111	111	111	111	111	111	<b>Teilzeitform</b>	40
110	111	112	113	113	113	113	113	Berufsschule im dualen System	41
114	116	119	119	119	119	119	119	Berufsvorbereitungsjahr	42
99	99	99	99	99	99	99	99	Berufsfachschule	43
111	111	111	111	111	111	111	111	Berufs-/Technische Oberschule	44
96	96	97	97	97	98	98	98	Fachoberschule	45
96	95	96	94	95	94	95	94	Fachschule	46
-	-	-	-	-	-	-	-	Fachakademie	47



2 Absolventen und Abgänger der allgemeinbildenden und beruflichen  
Schulen 2020 (Ist) bis 2035

2.1 Deutschland

Grundzahlen

		2020	2021	2022	2023	2024	2025	2026	2027
1	<b>Allgemeinbildenden Schulen</b>	<b>748.063</b>	<b>771.108</b>	<b>765.705</b>	<b>769.937</b>	<b>776.999</b>	<b>745.943</b>	<b>726.771</b>	<b>794.954</b>
2	ohne Hauptschulabschluss	44.876	46.785	46.768	46.904	46.946	47.034	47.518	47.427
3	darunter aus Förderschulen	22.181	22.505	22.342	22.455	22.715	23.027	23.218	23.339
4	mit Hautschulabschluss	122.632	124.843	124.919	125.223	125.272	125.408	124.894	126.173
5	mit mittlerem Abschluss	332.290	335.132	329.648	327.006	329.530	326.921	329.503	333.753
6	mit Fachhochschulreife	865	831	769	745	761	738	755	732
7	mit Hochschulreife	247.400	263.517	263.601	270.059	274.490	245.842	224.101	286.869
8	<b>Berufliche Schulen</b>	<b>926.241</b>	<b>923.538</b>	<b>913.044</b>	<b>887.894</b>	<b>882.041</b>	<b>889.720</b>	<b>890.130</b>	<b>892.861</b>
9	Berufschule im dualen System	448.634	451.473	442.738	424.064	423.082	430.697	431.677	432.436
10	Berufsvorbereitungsjahr	71.190	65.760	64.083	62.322	61.354	60.680	60.298	60.584
11	Berufgrundbildungsjahr	4.673	3.715	3.614	3.403	3.443	3.453	3.283	3.363
12	Berufsaufbauschule	50	-	-	-	-	-	-	-
13	Berufsfachschule	215.436	218.810	217.051	215.607	214.288	216.187	216.430	218.243
14	Berufs-/Technische Oberschule	6.655	6.876	6.839	6.604	6.414	6.224	6.174	5.964
15	Fachgymnasium	55.404	53.310	54.101	53.051	52.733	52.430	52.273	52.861
16	Fachoberschule	56.496	56.906	57.257	55.629	53.955	53.426	53.680	53.263
17	Fachschule	63.555	62.028	62.591	62.444	62.002	61.853	61.545	61.377
18	Fachakademie	4.148	4.660	4.770	4.770	4.770	4.770	4.770	4.770
19	nachr. Absolventen mit Fachhochschulreife	81.815	82.377	82.425	79.155	77.742	76.992	77.179	76.607
20	nachr. Absolventen mit Hochschulreife	52.928	50.605	52.027	52.100	50.940	50.390	49.982	50.187

Index (2020=100)

		2020	2021	2022	2023	2024	2025	2026	2027
1	<b>Allgemeinbildenden Schulen</b>	<b>100</b>	<b>103</b>	<b>102</b>	<b>103</b>	<b>104</b>	<b>100</b>	<b>97</b>	<b>106</b>
2	ohne Hauptschulabschluss	100	104	104	105	105	105	106	106
3	darunter aus Förderschulen	100	101	101	101	102	104	105	105
4	mit Hautschulabschluss	100	102	102	102	102	102	102	103
5	mit mittlerem Abschluss	100	101	99	98	99	98	99	100
6	mit Fachhochschulreife	100	96	89	86	88	85	87	85
7	mit Hochschulreife	100	107	107	109	111	99	91	116
8	<b>Berufliche Schulen</b>	<b>100</b>	<b>100</b>	<b>99</b>	<b>96</b>	<b>95</b>	<b>96</b>	<b>96</b>	<b>96</b>
9	Berufschule im dualen System	100	101	99	95	94	96	96	96
10	Berufsvorbereitungsjahr	100	92	90	88	86	85	85	85
11	Berufgrundbildungsjahr	100	79	77	73	74	74	70	72
12	Berufsaufbauschule	100	-	-	-	-	-	-	-
13	Berufsfachschule	100	102	101	100	99	100	100	101
14	Berufs-/Technische Oberschule	100	103	103	99	96	94	93	90
15	Fachgymnasium	100	96	98	96	95	95	94	95
16	Fachoberschule	100	101	101	98	96	95	95	94
17	Fachschule	100	98	98	98	98	97	97	97
18	Fachakademie	100	112	115	115	115	115	115	115
19	nachr. Absolventen mit Fachhochschulreife	100	101	101	97	95	94	94	94
20	nachr. Absolventen mit Hochschulreife	100	96	98	98	96	95	94	95

2 Absolventen und Abgänger der allgemeinbildenden und beruflichen  
Schulen 2020 (Ist) bis 2035

2.1 Deutschland

Grundzahlen

2028	2029	2030	2031	2032	2033	2034	2035		
792.165	796.384	812.281	826.688	837.718	848.708	856.731	862.579	<b>Allgemeinbildenden Schulen</b>	1
47.192	47.870	48.952	49.949	50.440	50.400	50.388	50.142	ohne Hauptschulabschluss	2
22.967	23.117	23.340	23.624	24.099	24.209	24.203	24.089	darunter aus Förderschulen	3
126.392	127.162	131.536	134.967	137.387	137.604	137.160	137.079	mit Hautschulabschluss	4
334.614	335.564	341.774	350.968	359.219	363.065	363.121	362.183	mit mittlerem Abschluss	5
850	828	847	826	846	826	846	827	mit Fachhochschulreife	6
283.117	284.960	289.172	289.978	289.826	296.813	305.216	312.348	mit Hochschulreife	7
<b>892.817</b>	<b>897.613</b>	<b>903.849</b>	<b>911.796</b>	<b>922.196</b>	<b>936.857</b>	<b>948.325</b>	<b>956.731</b>	<b>Berufliche Schulen</b>	8
430.709	433.441	436.877	440.565	444.875	451.837	458.312	463.666	Berufschule im dualen System	9
60.766	60.977	61.468	62.020	62.845	64.032	64.764	65.032	Berufsvorbereitungsjahr	10
3.423	3.453	3.454	3.525	3.626	3.708	3.749	3.779	Berufsprüfungsjahr	11
-	-	-	-	-	-	-	-	Berufsaufbauschule	12
219.670	220.936	222.753	225.440	229.010	232.249	233.977	234.790	Berufsfachschule	13
5.924	5.884	5.534	5.474	5.504	5.564	5.584	5.604	Berufs-/Technische Oberschule	14
52.742	53.070	53.063	53.346	53.655	54.587	55.203	55.850	Fachgymnasium	15
53.311	53.610	54.111	54.426	54.989	56.518	58.088	58.921	Fachoberschule	16
61.502	61.472	61.819	62.230	62.922	63.592	63.878	64.319	Fachschule	17
4.770	4.770	4.770	4.770	4.770	4.770	4.770	4.770	Fachakademie	18
76.945	77.091	77.263	77.489	78.638	79.720	80.942	81.780	nachr. Absolventen mit Fachhochschulreife	19
49.958	50.386	50.507	50.741	51.018	51.882	52.597	53.441	nachr. Absolventen mit Hochschulreife	20

Index (2020=100)

2028	2029	2030	2031	2032	2033	2034	2035		
106	106	109	111	112	113	115	115	<b>Allgemeinbildenden Schulen</b>	1
105	107	109	111	112	112	112	112	ohne Hauptschulabschluss	2
104	104	105	107	109	109	109	109	darunter aus Förderschulen	3
103	104	107	110	112	112	112	112	mit Hautschulabschluss	4
101	101	103	106	108	109	109	109	mit mittlerem Abschluss	5
98	96	98	95	98	95	98	96	mit Fachhochschulreife	6
114	115	117	117	117	120	123	126	mit Hochschulreife	7
<b>96</b>	<b>97</b>	<b>98</b>	<b>98</b>	<b>100</b>	<b>101</b>	<b>102</b>	<b>103</b>	<b>Berufliche Schulen</b>	8
96	97	97	98	99	101	102	103	Berufschule im dualen System	9
85	86	86	87	88	90	91	91	Berufsvorbereitungsjahr	10
73	74	74	75	78	79	80	81	Berufsprüfungsjahr	11
-	-	-	-	-	-	-	-	Berufsaufbauschule	12
102	103	103	105	106	108	109	109	Berufsfachschule	13
89	88	83	82	83	84	84	84	Berufs-/Technische Oberschule	14
95	96	96	96	97	99	100	101	Fachgymnasium	15
94	95	96	96	97	100	103	104	Fachoberschule	16
97	97	97	98	99	100	101	101	Fachschule	17
115	115	115	115	115	115	115	115	Fachakademie	18
94	94	94	95	96	97	99	100	nachr. Absolventen mit Fachhochschulreife	19
94	95	95	96	96	98	99	101	nachr. Absolventen mit Hochschulreife	20

**2 Absolventen und Abgänger der allgemeinbildenden und beruflichen  
Schulen 2020 (Ist) bis 2035  
2.2 Westdeutsche Flächenländer**

**Grundzahlen**

		2020	2021	2022	2023	2024	2025	2026	2027
1	<b>Allgemeinbildenden Schulen</b>	<b>593.356</b>	<b>613.771</b>	<b>607.257</b>	<b>609.925</b>	<b>614.200</b>	<b>580.307</b>	<b>558.250</b>	<b>624.231</b>
2	ohne Hauptschulabschluss	33.732	34.812	34.597	34.596	34.457	34.357	34.747	34.695
3	darunter aus Förderschulen	17.036	17.328	17.083	17.155	17.374	17.515	17.672	17.764
4	mit Hochschulabschluss	102.264	103.662	103.342	103.251	102.773	102.685	101.963	102.929
5	mit mittlerem Abschluss	268.914	270.672	265.593	262.171	262.855	259.200	261.349	264.684
6	mit Fachhochschulreife	538	559	477	473	469	466	463	460
7	mit Hochschulreife	187.908	204.066	203.248	209.434	213.646	183.599	159.728	221.463
8	<b>Berufliche Schulen</b>	<b>778.900</b>	<b>776.782</b>	<b>767.670</b>	<b>741.656</b>	<b>734.593</b>	<b>740.614</b>	<b>739.369</b>	<b>740.535</b>
9	Berufschule im dualen System	376.191	378.806	371.518	353.867	351.729	358.473	358.736	358.350
10	Berufsvorbereitungsjahr	53.197	48.842	47.170	44.650	43.650	42.821	42.375	42.531
11	Berufgrundbildungsjahr	4.079	3.055	2.994	2.783	2.823	2.833	2.663	2.743
12	Berufsaufbauschule	50	-	-	-	-	-	-	-
13	Berufsfachschule	188.831	192.318	190.486	188.591	187.137	188.541	188.541	190.105
14	Berufs-/Technische Oberschule	6.215	6.410	6.380	6.130	5.940	5.740	5.690	5.480
15	Fachgymnasium	47.632	45.539	46.404	45.200	44.799	44.583	44.236	44.704
16	Fachoberschule	49.016	49.332	49.590	47.764	46.059	45.469	45.432	44.976
17	Fachschule	49.541	47.820	48.358	47.901	47.686	47.384	46.926	46.876
18	Fachakademie	4.148	4.660	4.770	4.770	4.770	4.770	4.770	4.770
19	nachr. Absolventen mit Fachhochschulreife	71.921	72.352	72.324	68.935	67.567	66.667	66.689	66.063
20	nachr. Absolventen mit Hochschulreife	45.619	43.296	44.901	44.860	43.589	43.046	42.528	42.613

**Index (2020=100)**

		2020	2021	2022	2023	2024	2025	2026	2027
1	<b>Allgemeinbildenden Schulen</b>	<b>100</b>	<b>103</b>	<b>102</b>	<b>103</b>	<b>104</b>	<b>98</b>	<b>94</b>	<b>105</b>
2	ohne Hauptschulabschluss	100	103	103	103	102	102	103	103
3	darunter aus Förderschulen	100	102	100	101	102	103	104	104
4	mit Hochschulabschluss	100	101	101	101	100	100	100	101
5	mit mittlerem Abschluss	100	101	99	97	98	96	97	98
6	mit Fachhochschulreife	100	104	89	88	87	87	86	86
7	mit Hochschulreife	100	109	108	111	114	98	85	118
8	<b>Berufliche Schulen</b>	<b>100</b>	<b>100</b>	<b>99</b>	<b>95</b>	<b>94</b>	<b>95</b>	<b>95</b>	<b>95</b>
9	Berufschule im dualen System	100	101	99	94	93	95	95	95
10	Berufsvorbereitungsjahr	100	92	89	84	82	80	80	80
11	Berufgrundbildungsjahr	100	75	73	68	69	69	65	67
12	Berufsaufbauschule	100	-	-	-	-	-	-	-
13	Berufsfachschule	100	102	101	100	99	100	100	101
14	Berufs-/Technische Oberschule	100	103	103	99	96	92	92	88
15	Fachgymnasium	100	96	97	95	94	94	93	94
16	Fachoberschule	100	101	101	97	94	93	93	92
17	Fachschule	100	97	98	97	96	96	95	95
18	Fachakademie	100	112	115	115	115	115	115	115
19	nachr. Absolventen mit Fachhochschulreife	100	101	101	96	94	93	93	92
20	nachr. Absolventen mit Hochschulreife	100	95	98	98	96	94	93	93

**2 Absolventen und Abgänger der allgemeinbildenden und beruflichen  
Schulen 2020 (Ist) bis 2035  
2.2 Westdeutsche Flächenländer**

**Grundzahlen**

2028	2029	2030	2031	2032	2033	2034	2035		
<b>620.008</b>	<b>622.194</b>	<b>635.751</b>	<b>647.376</b>	<b>656.806</b>	<b>666.946</b>	<b>675.223</b>	<b>682.437</b>	<b>Allgemeinbildenden Schulen</b>	<b>1</b>
34.404	35.097	35.988	36.817	37.348	37.346	37.485	37.485	ohne Hauptschulabschluss	2
17.391	17.546	17.740	17.983	18.438	18.548	18.593	18.579	darunter aus Förderschulen	3
103.012	103.474	107.499	110.424	112.705	113.045	112.804	113.014	mit Hautschulabschluss	4
264.846	265.142	270.301	278.425	286.141	289.797	290.590	290.655	mit mittlerem Abschluss	5
558	556	555	554	554	554	554	555	mit Fachhochschulreife	6
217.188	217.925	221.408	221.156	220.058	226.204	233.790	240.728	mit Hochschulreife	7
<b>738.678</b>	<b>742.694</b>	<b>747.855</b>	<b>755.020</b>	<b>764.945</b>	<b>778.597</b>	<b>789.619</b>	<b>797.605</b>	<b>Berufliche Schulen</b>	<b>8</b>
355.708	357.963	360.881	364.222	368.345	374.834	381.064	386.103	Berufschule im dualen System	9
42.607	42.723	43.112	43.651	44.447	45.637	46.347	46.624	Berufsvorbereitungsjahr	10
2.803	2.833	2.834	2.905	3.006	3.088	3.129	3.159	Berufgrundbildungsjahr	11
-	-	-	-	-	-	-	-	Berufsaufbauschule	12
191.094	192.228	193.872	196.385	199.779	202.825	204.480	205.214	Berufsfachschule	13
5.430	5.390	5.040	4.970	5.000	5.060	5.080	5.100	Berufs-/Technische Oberschule	14
44.435	44.723	44.665	44.948	45.226	46.027	46.601	47.208	Fachgymnasium	15
44.984	45.252	45.723	45.927	46.448	47.846	49.395	50.228	Fachoberschule	16
46.847	46.812	46.958	47.242	47.924	48.510	48.753	49.199	Fachschule	17
4.770	4.770	4.770	4.770	4.770	4.770	4.770	4.770	Fachakademie	18
66.374	66.376	66.543	66.632	67.665	68.711	69.915	70.639	nachr. Absolventen mit Fachhochschulreife	19
42.345	42.632	42.723	42.936	43.191	43.925	44.588	45.402	nachr. Absolventen mit Hochschulreife	20

**Index (2020=100)**

2028	2029	2030	2031	2032	2033	2034	2035		
<b>104</b>	<b>105</b>	<b>107</b>	<b>109</b>	<b>111</b>	<b>112</b>	<b>114</b>	<b>115</b>	<b>Allgemeinbildenden Schulen</b>	<b>1</b>
102	104	107	109	111	111	111	111	ohne Hauptschulabschluss	2
102	103	104	106	108	109	109	109	darunter aus Förderschulen	3
101	101	105	108	110	111	110	111	mit Hautschulabschluss	4
98	99	101	104	106	108	108	108	mit mittlerem Abschluss	5
104	103	103	103	103	103	103	103	mit Fachhochschulreife	6
116	116	118	118	117	120	124	128	mit Hochschulreife	7
<b>95</b>	<b>95</b>	<b>96</b>	<b>97</b>	<b>98</b>	<b>100</b>	<b>101</b>	<b>102</b>	<b>Berufliche Schulen</b>	<b>8</b>
95	95	96	97	98	100	101	103	Berufschule im dualen System	9
80	80	81	82	84	86	87	88	Berufsvorbereitungsjahr	10
69	69	69	71	74	76	77	77	Berufgrundbildungsjahr	11
-	-	-	-	-	-	-	-	Berufsaufbauschule	12
101	102	103	104	106	107	108	109	Berufsfachschule	13
87	87	81	80	80	81	82	82	Berufs-/Technische Oberschule	14
93	94	94	94	95	97	98	99	Fachgymnasium	15
92	92	93	94	95	98	101	102	Fachoberschule	16
95	94	95	95	97	98	98	99	Fachschule	17
115	115	115	115	115	115	115	115	Fachakademie	18
92	92	93	93	94	96	97	98	nachr. Absolventen mit Fachhochschulreife	19
93	93	94	94	95	96	98	100	nachr. Absolventen mit Hochschulreife	20

**2 Absolventen und Abgänger der allgemeinbildenden und beruflichen  
Schulen 2020 (Ist) bis 2035  
2.3 Ostdeutsche Flächenländer**

**Grundzahlen**

		2020	2021	2022	2023	2024	2025	2026	2027
1	<b>Allgemeinbildenden Schulen</b>	<b>100.468</b>	<b>103.170</b>	<b>103.410</b>	<b>103.820</b>	<b>105.880</b>	<b>107.650</b>	<b>110.360</b>	<b>111.940</b>
2	ohne Hauptschulabschluss	7.569	8.355	8.440	8.590	8.650	8.820	8.920	8.900
3	darunter aus Förderschulen	4.314	4.357	4.430	4.470	4.470	4.630	4.660	4.670
4	mit Hautschulabschluss	11.887	12.651	12.850	13.090	13.620	13.670	13.930	14.140
5	mit mittlerem Abschluss	46.855	48.156	47.520	47.930	49.500	50.370	50.710	51.530
6	mit Fachhochschulreife	19	-	20	-	20	-	20	-
7	mit Hochschulreife	34.138	34.008	34.580	34.210	34.090	34.790	36.780	37.370
8	<b>Berufliche Schulen</b>	<b>91.841</b>	<b>92.114</b>	<b>91.440</b>	<b>91.030</b>	<b>91.780</b>	<b>92.570</b>	<b>93.610</b>	<b>94.500</b>
9	Berufschule im dualen System	44.112	44.750	44.350	43.040	43.880	44.160	44.610	45.160
10	Berufsvorbereitungsjahr	8.425	7.651	7.500	7.650	7.590	7.740	7.780	7.810
11	Berufgrundbildungsjahr	594	660	620	620	620	620	620	620
12	Berufsaufbauschule	-	-	-	-	-	-	-	-
13	Berufsfachschule	19.225	19.274	19.310	19.570	19.690	20.070	20.220	20.460
14	Berufs-/Technische Oberschule	-	-	-	-	-	-	-	-
15	Fachgymnasium	6.081	6.106	5.910	6.140	6.190	6.100	6.290	6.410
16	Fachoberschule	5.137	5.217	5.360	5.460	5.480	5.540	5.730	5.770
17	Fachschule	8.267	8.456	8.390	8.550	8.330	8.340	8.360	8.270
18	Fachakademie	-	-	-	-	-	-	-	-
19	nachr. Absolventen mit Fachhochschulreife	6.455	6.532	6.740	6.740	6.690	6.830	6.900	6.950
20	nachr. Absolventen mit Hochschulreife	5.359	5.340	5.140	5.320	5.300	5.290	5.400	5.520

**Index (2020=100)**

		2020	2021	2022	2023	2024	2025	2026	2027
1	<b>Allgemeinbildenden Schulen</b>	<b>100</b>	<b>103</b>	<b>103</b>	<b>103</b>	<b>105</b>	<b>107</b>	<b>110</b>	<b>111</b>
2	ohne Hauptschulabschluss	100	110	112	113	114	117	118	118
3	darunter aus Förderschulen	100	101	103	104	104	107	108	108
4	mit Hautschulabschluss	100	106	108	110	115	115	117	119
5	mit mittlerem Abschluss	100	103	101	102	106	108	108	110
6	mit Fachhochschulreife	100	-	105	-	105	-	105	-
7	mit Hochschulreife	100	100	101	100	100	102	108	109
8	<b>Berufliche Schulen</b>	<b>100</b>	<b>100</b>	<b>100</b>	<b>99</b>	<b>100</b>	<b>101</b>	<b>102</b>	<b>103</b>
9	Berufschule im dualen System	100	101	101	98	99	100	101	102
10	Berufsvorbereitungsjahr	100	91	89	91	90	92	92	93
11	Berufgrundbildungsjahr	100	111	104	104	104	104	104	104
12	Berufsaufbauschule	-	-	-	-	-	-	-	-
13	Berufsfachschule	100	100	100	102	102	104	105	106
14	Berufs-/Technische Oberschule	-	-	-	-	-	-	-	-
15	Fachgymnasium	100	100	97	101	102	100	103	105
16	Fachoberschule	100	102	104	106	107	108	112	112
17	Fachschule	100	102	101	103	101	101	101	100
18	Fachakademie	-	-	-	-	-	-	-	-
19	nachr. Absolventen mit Fachhochschulreife	100	101	104	104	104	106	107	108
20	nachr. Absolventen mit Hochschulreife	100	100	96	99	99	99	101	103

## 2 Absolventen und Abgänger der allgemeinbildenden und beruflichen

Schulen 2020 (Ist) bis 2035

### 2.3 Ostdeutsche Flächenländer

#### Grundzahlen

2028	2029	2030	2031	2032	2033	2034	2035		
112.230	113.720	114.880	116.150	117.230	117.710	117.070	115.690	<b>Allgemeinbildenden Schulen</b>	1
8.840	8.820	8.910	9.030	9.010	8.980	8.830	8.580	ohne Hauptschulabschluss	2
4.650	4.640	4.650	4.690	4.710	4.710	4.660	4.560	darunter aus Förderschulen	3
14.020	14.220	14.320	14.560	14.640	14.550	14.350	14.040	mit Hautschulabschluss	4
51.710	52.050	52.800	53.370	53.780	53.940	53.170	52.160	mit mittlerem Abschluss	5
20	-	20	-	20	-	20	-	mit Fachhochschulreife	6
37.640	38.630	38.830	39.190	39.780	40.240	40.700	40.910	mit Hochschulreife	7
<b>95.510</b>	<b>96.280</b>	<b>96.770</b>	<b>97.210</b>	<b>97.720</b>	<b>98.650</b>	<b>99.100</b>	<b>99.480</b>	<b>Berufliche Schulen</b>	8
45.700	46.170	46.390	46.740	46.980	47.330	47.610	47.880	Berufschule im dualen System	9
7.820	7.910	7.910	7.920	7.940	7.970	7.990	7.980	Berufsvorbereitungsjahr	10
620	620	620	620	620	620	620	620	Berufsprüfungsjahr	11
-	-	-	-	-	-	-	-	Berufsaufbauschule	12
20.810	20.930	21.010	21.070	21.240	21.420	21.500	21.570	Berufsfachschule	13
-	-	-	-	-	-	-	-	Berufs-/Technische Oberschule	14
6.460	6.500	6.550	6.550	6.580	6.710	6.750	6.790	Fachgymnasium	15
5.810	5.840	5.870	5.880	5.920	6.050	6.070	6.070	Fachoberschule	16
8.290	8.310	8.420	8.430	8.440	8.550	8.560	8.570	Fachschule	17
-	-	-	-	-	-	-	-	Fachakademie	18
6.980	7.020	7.030	7.160	7.280	7.310	7.330	7.440	nachr. Absolventen mit Fachhochschulreife	19
5.560	5.600	5.630	5.650	5.670	5.800	5.850	5.880	nachr. Absolventen mit Hochschulreife	20

#### Index (2020=100)

2028	2029	2030	2031	2032	2033	2034	2035		
112	113	114	116	117	117	117	115	<b>Allgemeinbildenden Schulen</b>	1
117	117	118	119	119	119	117	113	ohne Hauptschulabschluss	2
108	108	108	109	109	109	108	106	darunter aus Förderschulen	3
118	120	120	122	123	122	121	118	mit Hautschulabschluss	4
110	111	113	114	115	115	113	111	mit mittlerem Abschluss	5
105	-	105	-	105	-	105	-	mit Fachhochschulreife	6
110	113	114	115	117	118	119	120	mit Hochschulreife	7
<b>104</b>	<b>105</b>	<b>105</b>	<b>106</b>	<b>106</b>	<b>107</b>	<b>108</b>	<b>108</b>	<b>Berufliche Schulen</b>	8
104	105	105	106	107	107	108	109	Berufschule im dualen System	9
93	94	94	94	94	95	95	95	Berufsvorbereitungsjahr	10
104	104	104	104	104	104	104	104	Berufsprüfungsjahr	11
-	-	-	-	-	-	-	-	Berufsaufbauschule	12
108	109	109	110	110	111	112	112	Berufsfachschule	13
-	-	-	-	-	-	-	-	Berufs-/Technische Oberschule	14
106	107	108	108	108	110	111	112	Fachgymnasium	15
113	114	114	114	115	118	118	118	Fachoberschule	16
100	101	102	102	102	103	104	104	Fachschule	17
-	-	-	-	-	-	-	-	Fachakademie	18
108	109	109	111	113	113	114	115	nachr. Absolventen mit Fachhochschulreife	19
104	104	105	105	106	108	109	110	nachr. Absolventen mit Hochschulreife	20

**2 Absolventen und Abgänger der allgemeinbildenden und beruflichen  
Schulen 2020 (Ist) bis 2035**

**2.3 Stadtstaaten**

**Grundzahlen**

		2020	2021	2022	2023	2024	2025	2026	2027
1	<b>Allgemeinbildenden Schulen</b>	<b>54.239</b>	<b>54.167</b>	<b>55.038</b>	<b>56.192</b>	<b>56.919</b>	<b>57.986</b>	<b>58.161</b>	<b>58.783</b>
2	ohne Hauptschulabschluss	3.575	3.618	3.731	3.718	3.839	3.857	3.851	3.832
3	darunter aus Förderschulen	831	820	829	830	871	882	886	905
4	mit Hauptschulabschluss	8.481	8.530	8.727	8.882	8.879	9.053	9.001	9.104
5	mit mittlerem Abschluss	16.521	16.304	16.535	16.905	17.175	17.351	17.444	17.539
6	mit Fachhochschulreife	308	272	272	272	272	272	272	272
7	mit Hochschulreife	25.354	25.443	25.773	26.415	26.754	27.453	27.593	28.036
8	<b>Berufliche Schulen</b>	<b>55.500</b>	<b>54.642</b>	<b>53.934</b>	<b>55.208</b>	<b>55.668</b>	<b>56.536</b>	<b>57.151</b>	<b>57.826</b>
9	Berufschule im dualen System	28.331	27.917	26.870	27.157	27.473	28.064	28.331	28.926
10	Berufsvorbereitungsjahr	9.568	9.267	9.413	10.022	10.114	10.119	10.143	10.243
11	Berufsgrundbildungsjahr	-	-	-	-	-	-	-	-
12	Berufsaufbauschule	-	-	-	-	-	-	-	-
13	Berufsfachschule	7.380	7.218	7.255	7.446	7.461	7.576	7.669	7.678
14	Berufs-/Technische Oberschule	440	466	459	474	474	484	484	484
15	Fachgymnasium	1.691	1.665	1.787	1.711	1.744	1.747	1.747	1.747
16	Fachoberschule	2.343	2.357	2.307	2.405	2.416	2.417	2.518	2.517
17	Fachschule	5.747	5.752	5.843	5.993	5.986	6.129	6.259	6.231
18	Fachakademie	-	-	-	-	-	-	-	-
19	nachr. Absolventen mit Fachhochschulreife	3.439	3.493	3.361	3.480	3.485	3.495	3.590	3.594
20	nachr. Absolventen mit Hochschulreife	1.950	1.969	1.986	1.920	2.051	2.054	2.054	2.054

**Index (2020=100)**

		2020	2021	2022	2023	2024	2025	2026	2027
1	<b>Allgemeinbildenden Schulen</b>	<b>100</b>	<b>100</b>	<b>101</b>	<b>104</b>	<b>105</b>	<b>107</b>	<b>107</b>	<b>108</b>
2	ohne Hauptschulabschluss	100	101	104	104	107	108	108	107
3	darunter aus Förderschulen	100	99	100	100	105	106	107	109
4	mit Hauptschulabschluss	100	101	103	105	105	107	106	107
5	mit mittlerem Abschluss	100	99	100	102	104	105	106	106
6	mit Fachhochschulreife	100	88	88	88	88	88	88	88
7	mit Hochschulreife	100	100	102	104	106	108	109	111
8	<b>Berufliche Schulen</b>	<b>100</b>	<b>98</b>	<b>97</b>	<b>99</b>	<b>100</b>	<b>102</b>	<b>103</b>	<b>104</b>
9	Berufschule im dualen System	100	99	95	96	97	99	100	102
10	Berufsvorbereitungsjahr	100	97	98	105	106	106	106	107
11	Berufsgrundbildungsjahr	-	-	-	-	-	-	-	-
12	Berufsaufbauschule	-	-	-	-	-	-	-	-
13	Berufsfachschule	100	98	98	101	101	103	104	104
14	Berufs-/Technische Oberschule	100	106	104	108	108	110	110	110
15	Fachgymnasium	100	98	106	101	103	103	103	103
16	Fachoberschule	100	101	98	103	103	103	107	107
17	Fachschule	100	100	102	104	104	107	109	108
18	Fachakademie	-	-	-	-	-	-	-	-
19	nachr. Absolventen mit Fachhochschulreife	100	102	98	101	101	102	104	105
20	nachr. Absolventen mit Hochschulreife	100	101	102	98	105	105	105	105

## 2 Absolventen und Abgänger der allgemeinbildenden und beruflichen

Schulen 2020 (Ist) bis 2035

### 2.3 Stadtstaaten

#### Grundzahlen

2028	2029	2030	2031	2032	2033	2034	2035		
59.927	60.470	61.650	63.162	63.682	64.052	64.438	64.452	<b>Allgemeinbildenden Schulen</b>	1
3.948	3.953	4.054	4.102	4.082	4.074	4.073	4.077	ohne Hauptschulabschluss	2
926	931	950	951	951	951	950	950	darunter aus Förderschulen	3
9.360	9.468	9.717	9.983	10.042	10.009	10.006	10.025	mit Hautschulabschluss	4
18.058	18.372	18.673	19.173	19.298	19.328	19.361	19.368	mit mittlerem Abschluss	5
272	272	272	272	272	272	272	272	mit Fachhochschulreife	6
28.289	28.405	28.934	29.632	29.988	30.369	30.726	30.710	mit Hochschulreife	7
<b>58.629</b>	<b>58.639</b>	<b>59.224</b>	<b>59.566</b>	<b>59.531</b>	<b>59.610</b>	<b>59.606</b>	<b>59.646</b>	<b>Berufliche Schulen</b>	8
29.301	29.308	29.606	29.603	29.550	29.673	29.638	29.683	Berufschule im dualen System	9
10.339	10.344	10.446	10.449	10.458	10.425	10.427	10.428	Berufsvorbereitungsjahr	10
-	-	-	-	-	-	-	-	Berufsgrundbildungsjahr	11
-	-	-	-	-	-	-	-	Berufsaufbauschule	12
7.766	7.778	7.871	7.985	7.991	8.004	7.997	8.006	Berufsfachschule	13
494	494	494	504	504	504	504	504	Berufs-/Technische Oberschule	14
1.847	1.847	1.848	1.848	1.849	1.850	1.852	1.852	Fachgymnasium	15
2.517	2.518	2.518	2.619	2.621	2.622	2.623	2.623	Fachoberschule	16
6.365	6.350	6.441	6.558	6.558	6.532	6.565	6.550	Fachschule	17
-	-	-	-	-	-	-	-	Fachakademie	18
3.591	3.695	3.690	3.697	3.693	3.699	3.697	3.701	nachr. Absolventen mit Fachhochschulreife	19
2.053	2.154	2.154	2.155	2.157	2.157	2.159	2.159	nachr. Absolventen mit Hochschulreife	20

#### Index (2020=100)

2028	2029	2030	2031	2032	2033	2034	2035		
110	111	114	116	117	118	119	119	<b>Allgemeinbildenden Schulen</b>	1
110	111	113	115	114	114	114	114	ohne Hauptschulabschluss	2
111	112	114	114	114	114	114	114	darunter aus Förderschulen	3
110	112	115	118	118	118	118	118	mit Hautschulabschluss	4
109	111	113	116	117	117	117	117	mit mittlerem Abschluss	5
88	88	88	88	88	88	88	88	mit Fachhochschulreife	6
112	112	114	117	118	120	121	121	mit Hochschulreife	7
<b>106</b>	<b>106</b>	<b>107</b>	<b>107</b>	<b>107</b>	<b>107</b>	<b>107</b>	<b>107</b>	<b>Berufliche Schulen</b>	8
103	103	105	104	104	105	105	105	Berufschule im dualen System	9
108	108	109	109	109	109	109	109	Berufsvorbereitungsjahr	10
-	-	-	-	-	-	-	-	Berufsgrundbildungsjahr	11
-	-	-	-	-	-	-	-	Berufsaufbauschule	12
105	105	107	108	108	108	108	108	Berufsfachschule	13
112	112	112	115	115	115	115	115	Berufs-/Technische Oberschule	14
109	109	109	109	109	109	110	110	Fachgymnasium	15
107	107	107	112	112	112	112	112	Fachoberschule	16
111	110	112	114	114	114	114	114	Fachschule	17
-	-	-	-	-	-	-	-	Fachakademie	18
104	107	107	108	107	108	108	108	nachr. Absolventen mit Fachhochschulreife	19
105	110	110	111	111	111	111	111	nachr. Absolventen mit Hochschulreife	20





## **Tabellen**

### **Teil B: Länderzahlen**

## **Abkürzungen**

BW Baden-Württemberg  
BY Bayern  
BE Berlin  
BB Brandenburg  
HB Bremen  
HH Hamburg  
HE Hessen  
MV Mecklenburg-Vorpommern  
NI Niedersachsen  
NW Nordrhein-Westfalen  
RP Rheinland-Pfalz  
SL Saarland  
SN Sachsen  
ST Sachsen-Anhalt  
SH Schleswig-Holstein  
TH Thüringen  
w FL westdeutsche Flächenländer  
o FL ostdeutsche Flächenländer  
StSt Stadtstaaten  
D Deutschland

Jahr	BW	BY	BE	BB	HB	HH	HE	MV	NI	NW	RP	SL	SN	ST	SH	TH	w. FL	o. FL	StSt	D
<b>2020 (Ist)</b>	1.492.743	1.604.909	456.097	294.698	92.049	251.896	813.660	187.573	1.090.834	2.449.466	520.712	120.393	491.067	243.522	379.127	246.509	8.471.844	1.463.369	800.042	10.735.255
<b>2021</b>	1.488.700	1.602.550	467.880	298.577	92.668	252.276	818.264	190.136	1.088.006	2.444.000	521.950	119.910	498.150	244.750	378.800	248.447	8.462.180	1.480.060	812.824	10.755.064
<b>2022</b>	1.489.500	1.614.610	476.710	303.186	95.398	255.188	828.982	191.970	1.089.591	2.470.000	524.110	120.090	506.320	246.450	379.300	251.170	8.516.183	1.499.096	827.296	10.842.575
<b>2023</b>	1.502.700	1.636.400	485.590	308.596	96.620	259.109	837.752	193.960	1.092.058	2.495.900	528.370	120.290	514.930	247.900	381.700	253.440	8.595.170	1.518.826	841.319	10.955.315
<b>2024</b>	1.516.400	1.657.970	492.840	313.726	97.709	263.092	844.213	195.650	1.095.082	2.536.500	532.430	120.370	521.870	248.900	385.500	255.200	8.688.465	1.535.346	853.641	11.077.452
<b>2025</b>	1.530.100	1.696.660	498.310	317.870	98.767	267.146	849.513	196.670	1.099.257	2.572.700	535.800	120.560	526.670	249.350	388.400	255.510	8.792.990	1.546.070	864.223	11.203.283
<b>2026</b>	1.544.400	1.714.890	503.450	320.341	99.461	270.741	854.745	196.920	1.105.170	2.658.500	539.360	120.360	529.320	248.750	395.100	255.860	8.932.525	1.551.191	873.652	11.357.368
<b>2027</b>	1.559.300	1.734.580	508.240	321.710	99.940	274.292	858.740	196.950	1.110.238	2.679.000	542.200	120.560	530.100	247.750	396.900	254.780	9.001.518	1.551.290	882.472	11.435.280
<b>2028</b>	1.573.900	1.757.010	513.240	322.178	100.597	277.021	862.447	196.450	1.117.990	2.702.000	545.960	121.170	529.500	246.150	399.400	253.400	9.079.877	1.547.678	890.858	11.518.413
<b>2029</b>	1.588.100	1.777.240	518.280	321.904	101.000	279.347	866.142	195.580	1.126.306	2.721.300	548.830	120.870	527.180	244.250	403.000	251.630	9.151.788	1.540.544	898.627	11.590.959
<b>2030</b>	1.601.300	1.794.900	523.600	321.067	101.125	281.503	868.648	194.160	1.133.963	2.743.500	550.960	121.060	523.660	241.650	405.500	249.460	9.219.831	1.529.997	906.228	11.656.056
<b>2031</b>	1.601.300	1.808.920	523.600	319.652	101.149	283.040	870.607	192.440	1.140.757	2.765.800	552.880	120.970	519.350	238.700	408.300	246.790	9.269.534	1.516.932	907.789	11.694.255
<b>2032</b>	1.601.300	1.823.780	523.600	317.575	101.064	284.021	871.698	190.580	1.146.208	2.789.200	553.770	120.560	514.180	235.650	409.200	243.990	9.315.716	1.501.975	908.685	11.726.376
<b>2033</b>	1.601.300	1.834.310	523.600	314.952	100.807	284.492	871.764	188.650	1.149.255	2.799.900	552.170	119.790	508.240	232.250	412.100	240.660	9.340.589	1.484.752	908.899	11.734.240
<b>2034</b>	1.601.300	1.838.770	523.600	311.773	100.400	284.563	869.623	186.800	1.150.277	2.800.700	549.870	119.291	501.590	228.300	412.800	237.430	9.342.631	1.465.893	908.563	11.717.087
<b>2035</b>	1.601.300	1.838.420	523.600	308.122	99.970	284.350	864.960	185.040	1.148.240	2.792.200	545.770	118.702	494.450	224.700	413.000	234.180	9.322.592	1.446.492	907.920	11.677.004

Anmerkungen: BW, BE: Da eine Vorausberechnung bis 2035 aktuell nicht möglich ist, wurde der Wert für das Jahr 2030 für die Jahre 2031 bis 2035 fortgeschrieben.; BB, HH, HE, MV, NI, TH: 2021 = Ist-Werte.

1  
1.1

Schülerinnen und Schüler  
Allgemeinbildende Schulen

Jahr	BW	BY	BE	BB	HB	HH	HE	MV	NI	NW	RP	SL	SN	ST	SH	TH	w. FL	o. FL	StSt	D
2020 (Ist)	1.105.831	1.250.652	372.686	252.317	67.732	201.761	641.336	153.569	841.261	1.919.596	409.408	91.035	387.195	198.408	290.359	197.493	6.549.478	1.188.982	642.179	8.380.639
2021	1.110.800	1.258.430	380.580	256.309	68.740	204.295	649.971	155.516	843.148	1.924.400	412.950	91.610	394.520	200.300	292.300	199.328	6.583.609	1.205.973	653.615	8.443.197
2022	1.119.500	1.273.850	388.460	261.426	69.769	208.817	663.342	157.170	848.111	1.954.900	417.210	92.390	401.870	202.000	294.400	202.030	6.663.703	1.224.496	667.046	8.555.245
2023	1.134.500	1.293.360	395.030	266.816	70.848	212.427	673.174	158.440	855.408	1.985.300	421.670	93.290	408.980	203.650	297.300	203.890	6.754.002	1.241.776	678.305	8.674.083
2024	1.148.400	1.312.790	400.420	271.588	71.995	215.805	680.336	159.410	861.532	2.017.500	425.130	93.870	414.290	204.350	301.100	205.260	6.840.658	1.254.898	688.220	8.783.776
2025	1.162.400	1.360.780	404.290	275.367	72.923	218.876	686.259	159.820	868.747	2.053.600	428.800	94.460	417.640	204.300	304.400	205.170	6.959.446	1.262.297	696.089	8.917.832
2026	1.176.000	1.380.900	408.190	277.331	73.625	221.670	691.918	159.370	876.200	2.133.200	432.160	94.960	419.010	203.600	313.000	204.910	7.098.338	1.264.221	703.485	9.066.044
2027	1.190.300	1.398.990	412.210	278.279	74.152	224.762	696.137	158.810	883.508	2.151.800	434.500	95.360	418.760	202.400	314.400	203.520	7.164.995	1.261.769	711.124	9.137.888
2028	1.204.400	1.415.400	415.460	278.487	74.750	227.401	699.888	157.910	892.490	2.172.000	437.960	96.170	417.370	200.500	316.700	201.730	7.235.008	1.255.997	717.611	9.208.616
2029	1.217.400	1.432.280	418.600	277.980	75.122	229.778	703.317	156.690	901.736	2.190.500	440.130	96.370	414.360	198.500	319.000	199.560	7.300.733	1.247.090	723.500	9.271.323
2030	1.229.100	1.445.810	420.820	276.935	75.200	231.916	705.316	155.110	908.183	2.203.800	440.860	96.460	410.160	195.900	320.400	197.090	7.349.929	1.235.195	727.936	9.313.060
2031	1.229.100	1.452.550	420.820	275.193	75.110	233.501	705.687	153.150	913.117	2.213.200	440.280	96.370	405.090	192.850	321.900	194.010	7.372.204	1.220.293	729.431	9.321.928
2032	1.229.100	1.457.510	420.820	272.615	74.949	234.473	704.128	150.920	916.568	2.218.200	439.070	95.860	399.160	189.600	322.800	191.010	7.383.236	1.203.305	730.242	9.316.783
2033	1.229.100	1.459.250	420.820	269.478	74.663	234.879	701.004	148.590	917.055	2.218.100	436.470	95.190	392.720	186.100	322.800	187.580	7.378.969	1.184.468	730.362	9.293.799
2034	1.229.100	1.457.640	420.820	265.876	74.244	234.952	696.620	146.460	915.617	2.212.600	433.570	94.291	386.230	182.450	322.600	184.350	7.362.038	1.165.366	730.016	9.257.420
2035	1.229.100	1.453.710	420.820	262.080	73.809	234.738	691.028	144.600	912.400	2.201.300	429.470	93.502	379.880	179.250	322.000	181.510	7.332.510	1.147.320	729.367	9.209.197

Anmerkungen: BW, BE: Da eine Vorausberechnung bis 2035 aktuell nicht möglich ist, wurde der Wert für das Jahr 2030 für die Jahre 2031 bis 2035 fortgeschrieben.; BB, HH, HE, MV, NI, TH: 2021 = Ist-Werte.

1 Schülerinnen und Schüler  
1.1 Allgemeinbildende Schulen  
1.1.1 Vorschulbereich

Jahr	BW	BY	BE	BB	HB	HH	HE	MV	NI	NW	RP	SL	SN	ST	SH	TH	w. FL	o. FL	StSt	D
2020 (Ist)	7.797	-	-	-	18	9.808	3.833	-	2.560	1.998	70	-	-	-	-	-	16.258	-	9.826	26.084
2021	8.000	-	-	-	18	10.449	3.818	-	2.593	2.100	70	-	-	-	-	-	16.581	-	10.467	27.048
2022	8.100	-	-	-	18	10.331	4.125	-	2.663	2.200	70	-	-	-	-	-	17.158	-	10.349	27.507
2023	8.200	-	-	-	18	10.143	4.165	-	2.709	2.200	70	-	-	-	-	-	17.344	-	10.161	27.505
2024	8.200	-	-	-	18	10.222	4.093	-	2.703	2.200	70	-	-	-	-	-	17.266	-	10.240	27.506
2025	8.200	-	-	-	18	10.256	4.056	-	2.714	2.200	70	-	-	-	-	-	17.240	-	10.274	27.514
2026	8.200	-	-	-	18	10.282	4.040	-	2.721	2.200	70	-	-	-	-	-	17.231	-	10.300	27.531
2027	8.200	-	-	-	18	10.278	4.003	-	2.723	2.100	70	-	-	-	-	-	17.096	-	10.296	27.392
2028	8.200	-	-	-	18	10.266	3.972	-	2.719	2.100	70	-	-	-	-	-	17.061	-	10.284	27.345
2029	8.100	-	-	-	18	10.243	3.942	-	2.711	2.100	70	-	-	-	-	-	16.923	-	10.261	27.184
2030	8.000	-	-	-	18	10.225	3.909	-	2.699	2.100	70	-	-	-	-	-	16.778	-	10.243	27.021
2031	8.000	-	-	-	18	10.199	3.873	-	2.684	2.100	70	-	-	-	-	-	16.727	-	10.217	26.944
2032	8.000	-	-	-	18	10.169	3.834	-	2.664	2.100	70	-	-	-	-	-	16.668	-	10.187	26.855
2033	8.000	-	-	-	18	10.146	3.793	-	2.643	2.100	70	-	-	-	-	-	16.606	-	10.164	26.770
2034	8.000	-	-	-	18	10.122	3.750	-	2.618	2.100	70	-	-	-	-	-	16.538	-	10.140	26.678
2035	8.000	-	-	-	18	10.101	3.706	-	2.589	2.000	70	-	-	-	-	-	16.365	-	10.119	26.484

Anmerkungen: BW: Da eine Vorausberechnung bis 2035 aktuell nicht möglich ist, wurde der Wert für das Jahr 2030 für die Jahre 2031 bis 2035 fortgeschrieben.; HH, HE, NI: 2021 = Ist-Werte.

1 Schülerinnen und Schüler  
1.1 Allgemeinbildende Schulen  
1.1.1 Vorschulbereich  
1.1.1.1 Vorklassen

Jahr	BW	BY	BE	BB	HB	HH	HE	MV	NI	NW	RP	SL	SN	ST	SH	TH	w. FL	o. FL	StSt	D
2020 (Ist)	3.508	-	-	-	18	9.808	-	-	-	-	-	-	-	-	-	-	3.508	-	9.826	13.334
2021	3.600	-	-	-	18	10.449	-	-	-	-	-	-	-	-	-	-	3.600	-	10.467	14.067
2022	3.700	-	-	-	18	10.331	-	-	-	-	-	-	-	-	-	-	3.700	-	10.349	14.049
2023	3.800	-	-	-	18	10.143	-	-	-	-	-	-	-	-	-	-	3.800	-	10.161	13.961
2024	3.800	-	-	-	18	10.222	-	-	-	-	-	-	-	-	-	-	3.800	-	10.240	14.040
2025	3.800	-	-	-	18	10.256	-	-	-	-	-	-	-	-	-	-	3.800	-	10.274	14.074
2026	3.800	-	-	-	18	10.282	-	-	-	-	-	-	-	-	-	-	3.800	-	10.300	14.100
2027	3.800	-	-	-	18	10.278	-	-	-	-	-	-	-	-	-	-	3.800	-	10.296	14.096
2028	3.800	-	-	-	18	10.266	-	-	-	-	-	-	-	-	-	-	3.800	-	10.284	14.084
2029	3.700	-	-	-	18	10.243	-	-	-	-	-	-	-	-	-	-	3.700	-	10.261	13.961
2030	3.700	-	-	-	18	10.225	-	-	-	-	-	-	-	-	-	-	3.700	-	10.243	13.943
2031	3.700	-	-	-	18	10.199	-	-	-	-	-	-	-	-	-	-	3.700	-	10.217	13.917
2032	3.700	-	-	-	18	10.169	-	-	-	-	-	-	-	-	-	-	3.700	-	10.187	13.887
2033	3.700	-	-	-	18	10.146	-	-	-	-	-	-	-	-	-	-	3.700	-	10.164	13.864
2034	3.700	-	-	-	18	10.122	-	-	-	-	-	-	-	-	-	-	3.700	-	10.140	13.840
2035	3.700	-	-	-	18	10.101	-	-	-	-	-	-	-	-	-	-	3.700	-	10.119	13.819

Anmerkungen: BW: Da eine Vorausberechnung bis 2035 aktuell nicht möglich ist, wurde der Wert für das Jahr 2030 für die Jahre 2031 bis 2035 fortgeschrieben.; HH: 2021 = Ist-Werte.

1 Schülerinnen und Schüler  
1.1 Allgemeinbildende Schulen  
1.1.1 Vorschulbereich  
1.1.1.2 Schulkindergarten

Jahr	BW	BY	BE	BB	HB	HH	HE	MV	NI	NW	RP	SL	SN	ST	SH	TH	w. FL	o. FL	StSt	D
2020 (Ist)	4.289	-	-	-	-	-	3.833	-	2.560	1.998	70	-	-	-	-	-	12.750	-	-	12.750
2021	4.400	-	-	-	-	-	3.818	-	2.593	2.100	70	-	-	-	-	-	12.981	-	-	12.981
2022	4.400	-	-	-	-	-	4.125	-	2.663	2.200	70	-	-	-	-	-	13.458	-	-	13.458
2023	4.400	-	-	-	-	-	4.165	-	2.709	2.200	70	-	-	-	-	-	13.544	-	-	13.544
2024	4.400	-	-	-	-	-	4.093	-	2.703	2.200	70	-	-	-	-	-	13.466	-	-	13.466
2025	4.400	-	-	-	-	-	4.056	-	2.714	2.200	70	-	-	-	-	-	13.440	-	-	13.440
2026	4.400	-	-	-	-	-	4.040	-	2.721	2.200	70	-	-	-	-	-	13.431	-	-	13.431
2027	4.400	-	-	-	-	-	4.003	-	2.723	2.100	70	-	-	-	-	-	13.296	-	-	13.296
2028	4.400	-	-	-	-	-	3.972	-	2.719	2.100	70	-	-	-	-	-	13.261	-	-	13.261
2029	4.400	-	-	-	-	-	3.942	-	2.711	2.100	70	-	-	-	-	-	13.223	-	-	13.223
2030	4.300	-	-	-	-	-	3.909	-	2.699	2.100	70	-	-	-	-	-	13.078	-	-	13.078
2031	4.300	-	-	-	-	-	3.873	-	2.684	2.100	70	-	-	-	-	-	13.027	-	-	13.027
2032	4.300	-	-	-	-	-	3.834	-	2.664	2.100	70	-	-	-	-	-	12.968	-	-	12.968
2033	4.300	-	-	-	-	-	3.793	-	2.643	2.100	70	-	-	-	-	-	12.906	-	-	12.906
2034	4.300	-	-	-	-	-	3.750	-	2.618	2.100	70	-	-	-	-	-	12.838	-	-	12.838
2035	4.300	-	-	-	-	-	3.706	-	2.589	2.000	70	-	-	-	-	-	12.665	-	-	12.665

Anmerkungen: BW: Da eine Vorausberechnung bis 2035 aktuell nicht möglich ist, wurde der Wert für das Jahr 2030 für die Jahre 2031 bis 2035 fortgeschrieben.; HE, NI: 2021 = Ist-Werte.



1 Schülerinnen und Schüler  
1.1 Allgemeinbildende Schulen  
1.1.2 Primarbereich

Jahr	BW	BY	BE	BB	HB	HH	HE	MV	NI	NW	RP	SL	SN	ST	SH	TH	w. FL	o. FL	StSt	D
<b>2020 (Ist)</b>	387.807	445.447	135.877	90.984	23.602	67.187	228.161	56.506	282.497	654.205	143.305	31.756	146.464	73.947	106.366	75.638	2.279.544	443.539	226.666	2.949.749
<b>2021</b>	391.400	453.490	138.200	92.245	24.283	68.360	231.249	57.001	286.991	664.700	146.320	32.200	148.790	74.600	107.800	76.115	2.314.150	448.751	230.843	2.993.744
<b>2022</b>	399.000	464.710	141.300	94.595	25.159	70.721	236.777	57.760	295.110	683.700	150.150	32.700	150.830	75.300	109.500	76.890	2.371.647	455.375	237.180	3.064.202
<b>2023</b>	411.400	479.830	144.300	96.979	25.971	72.854	243.076	58.250	305.250	703.200	153.760	33.900	152.350	75.700	112.200	77.310	2.442.616	460.589	243.125	3.146.330
<b>2024</b>	424.500	493.960	146.100	99.008	26.474	74.171	247.699	58.080	311.004	717.200	155.560	34.600	152.140	75.600	114.100	76.830	2.498.623	461.658	246.745	3.207.026
<b>2025</b>	434.100	501.700	146.600	99.932	26.610	74.910	249.474	57.430	314.093	726.100	155.060	34.400	150.640	74.700	115.500	75.620	2.530.427	458.322	248.120	3.236.869
<b>2026</b>	440.300	504.710	147.300	99.143	26.569	75.059	248.820	56.190	315.792	728.500	154.060	34.300	148.210	73.250	116.000	74.110	2.542.482	450.903	248.928	3.242.313
<b>2027</b>	441.000	505.240	147.800	97.346	26.388	74.855	246.560	55.140	316.195	726.600	152.860	34.000	145.150	71.450	115.800	72.200	2.538.255	441.286	249.043	3.228.584
<b>2028</b>	441.200	504.910	147.300	95.024	26.141	74.934	244.440	53.960	316.694	722.000	152.660	33.700	142.270	69.650	115.200	70.490	2.530.804	431.394	248.375	3.210.573
<b>2029</b>	440.500	504.470	147.200	92.802	25.813	75.095	242.710	52.790	316.592	716.500	152.060	33.700	139.520	68.150	114.800	68.980	2.521.332	422.242	248.108	3.191.682
<b>2030</b>	439.300	503.420	147.200	90.932	25.597	75.125	240.789	51.910	315.937	709.500	151.060	33.400	136.720	66.850	114.500	67.670	2.507.906	414.082	247.922	3.169.910
<b>2031</b>	439.300	501.640	147.200	89.352	25.439	75.066	238.792	50.970	314.782	706.300	149.560	32.900	134.120	65.650	114.400	66.460	2.497.674	406.552	247.705	3.151.931
<b>2032</b>	439.300	499.440	147.200	87.994	25.264	74.951	236.731	50.250	313.178	703.500	148.060	32.500	131.740	64.500	114.300	65.460	2.487.009	399.944	247.415	3.134.368
<b>2033</b>	439.300	496.880	147.200	86.813	25.126	74.800	234.506	49.760	311.173	699.800	146.160	32.100	129.590	63.500	114.100	64.450	2.474.019	394.113	247.126	3.115.258
<b>2034</b>	439.300	494.010	147.200	85.786	25.004	74.632	232.124	49.520	308.817	695.200	144.560	31.700	127.650	62.500	113.900	63.640	2.459.611	389.096	246.836	3.095.543
<b>2035</b>	439.300	490.930	147.200	84.852	24.878	74.459	229.612	49.470	306.062	690.000	142.660	31.300	125.980	61.700	113.600	62.940	2.443.464	384.942	246.537	3.074.943

Anmerkungen: BW, BE: Da eine Vorausberechnung bis 2035 aktuell nicht möglich ist, wurde der Wert für das Jahr 2030 für die Jahre 2031 bis 2035 fortgeschrieben.; BB, HH, HE, MV, NI, TH: 2021 = Ist-Werte.

1            **Schülerinnen und Schüler**  
1.1         **Allgemeinbildende Schulen**  
1.1.2       **Primarbereich**  
1.1.2.1     **Grundschulen**

Jahr	BW	BY	BE	BB	HB	HH	HE	MV	NI	NW	RP	SL	SN	ST	SH	TH	w. FL	o. FL	StSt	D
<b>2020 (Ist)</b>	330.991	442.338	123.601	89.865	23.291	61.557	226.392	56.093	279.053	647.350	142.331	31.364	145.492	73.470	104.744	68.244	2.204.563	433.164	208.449	2.846.176
<b>2021</b>	334.000	450.300	125.700	91.069	23.964	62.700	229.489	56.565	283.434	657.800	145.300	31.800	147.690	74.100	106.100	68.214	2.238.223	437.638	212.364	2.888.225
<b>2022</b>	340.500	461.430	128.500	93.389	24.835	64.852	234.941	57.300	291.453	676.600	149.100	32.300	149.660	74.800	107.900	68.800	2.294.224	443.949	218.187	2.956.360
<b>2023</b>	351.200	476.430	131.300	95.743	25.637	66.857	241.215	57.790	301.467	696.100	152.700	33.500	151.150	75.200	110.500	69.000	2.363.112	448.883	223.794	3.035.789
<b>2024</b>	362.500	490.520	132.900	97.745	26.129	68.072	245.803	57.640	307.149	710.200	154.500	34.200	150.960	75.100	112.400	68.500	2.417.272	449.945	227.101	3.094.318
<b>2025</b>	370.700	498.220	133.400	98.658	26.265	68.757	247.566	57.000	310.201	719.500	154.000	34.000	149.470	74.200	113.800	67.400	2.447.987	446.728	228.422	3.123.137
<b>2026</b>	376.100	501.210	134.000	97.879	26.224	68.897	246.917	55.770	311.878	722.200	153.000	33.900	147.050	72.800	114.300	66.000	2.459.505	439.499	229.121	3.128.125
<b>2027</b>	376.700	501.740	134.500	96.105	26.043	68.708	244.675	54.720	312.276	720.700	151.800	33.600	144.000	71.000	114.100	64.300	2.455.591	430.125	229.251	3.114.967
<b>2028</b>	376.800	501.420	134.000	93.812	25.796	68.782	242.571	53.560	312.769	716.200	151.600	33.300	141.140	69.200	113.500	62.700	2.448.160	420.412	228.578	3.097.150
<b>2029</b>	376.300	500.980	133.900	91.619	25.468	68.928	240.854	52.400	312.668	710.700	151.000	33.300	138.400	67.700	113.100	61.300	2.438.902	411.419	228.296	3.078.617
<b>2030</b>	375.200	499.930	133.900	89.773	25.252	68.957	238.948	51.520	312.021	704.300	150.000	33.000	135.610	66.400	112.800	60.100	2.426.199	403.403	228.109	3.057.711
<b>2031</b>	375.200	498.160	133.900	88.213	25.094	68.902	236.966	50.590	310.881	701.100	148.500	32.500	133.030	65.200	112.700	59.000	2.416.007	396.033	227.896	3.039.936
<b>2032</b>	375.200	495.970	133.900	86.872	24.919	68.794	234.921	49.870	309.296	698.300	147.000	32.100	130.670	64.100	112.600	58.100	2.405.387	389.612	227.613	3.022.612
<b>2033</b>	375.200	493.420	133.900	85.707	24.781	68.657	232.713	49.390	307.316	694.600	145.100	31.700	128.530	63.100	112.400	57.200	2.392.449	383.927	227.338	3.003.714
<b>2034</b>	375.200	490.570	133.900	84.693	24.659	68.502	230.349	49.150	304.990	690.000	143.500	31.300	126.600	62.100	112.200	56.500	2.378.109	379.043	227.061	2.984.213
<b>2035</b>	375.200	487.500	133.900	83.770	24.533	68.337	227.857	49.100	302.269	684.800	141.600	30.900	124.940	61.300	111.900	55.900	2.362.026	375.010	226.770	2.963.806

Anmerkungen: BW, BE: Da eine Vorausberechnung bis 2035 aktuell nicht möglich ist, wurde der Wert für das Jahr 2030 für die Jahre 2031 bis 2035 fortgeschrieben.; BB, HH, HE, MV, NI, TH: 2021 = Ist-Werte.

1            **Schülerinnen und Schüler**  
1.1         **Allgemeinbildende Schulen**  
1.1.2       **Primarbereich**  
1.1.2.2     **Integrierte Gesamtschule**

Jahr	BW	BY	BE	BB	HB	HH	HE	MV	NI	NW	RP	SL	SN	ST	SH	TH	w. FL	o. FL	StSt	D
2020 (Ist)	49.223	-	10.602	580	-	4.545	-	-	1.115	1.190	-	-	-	-	-	6.852	51.528	7.432	15.147	74.107
2021	49.500	-	10.800	623	-	4.580	-	-	1.106	1.200	-	-	-	-	-	7.334	51.806	7.957	15.380	75.143
2022	50.400	-	11.100	639	-	4.783	-	-	1.137	1.200	-	-	-	-	-	7.500	52.737	8.139	15.883	76.759
2023	51.800	-	11.200	655	-	4.897	-	-	1.176	1.200	-	-	-	-	-	7.700	54.176	8.355	16.097	78.628
2024	53.400	-	11.400	669	-	4.988	-	-	1.199	1.000	-	-	-	-	-	7.700	55.599	8.369	16.388	80.356
2025	54.700	-	11.400	675	-	5.032	-	-	1.210	600	-	-	-	-	-	7.600	56.510	8.275	16.432	81.217
2026	55.500	-	11.500	670	-	5.039	-	-	1.217	300	-	-	-	-	-	7.500	57.017	8.170	16.539	81.726
2027	55.600	-	11.500	657	-	5.027	-	-	1.219	-	-	-	-	-	-	7.300	56.819	7.957	16.527	81.303
2028	55.600	-	11.500	642	-	5.031	-	-	1.220	-	-	-	-	-	-	7.200	56.820	7.842	16.531	81.193
2029	55.500	-	11.500	627	-	5.044	-	-	1.220	-	-	-	-	-	-	7.100	56.720	7.727	16.544	80.991
2030	55.400	-	11.500	614	-	5.043	-	-	1.218	-	-	-	-	-	-	7.000	56.618	7.614	16.543	80.775
2031	55.400	-	11.500	603	-	5.041	-	-	1.213	-	-	-	-	-	-	6.900	56.613	7.503	16.541	80.657
2032	55.400	-	11.500	594	-	5.035	-	-	1.207	-	-	-	-	-	-	6.800	56.607	7.394	16.535	80.536
2033	55.400	-	11.500	586	-	5.023	-	-	1.199	-	-	-	-	-	-	6.700	56.599	7.286	16.523	80.408
2034	55.400	-	11.500	579	-	5.013	-	-	1.190	-	-	-	-	-	-	6.600	56.590	7.179	16.513	80.282
2035	55.400	-	11.500	573	-	5.007	-	-	1.179	-	-	-	-	-	-	6.500	56.579	7.073	16.507	80.159

Anmerkungen: BW, BE: Da eine Vorausberechnung bis 2035 aktuell nicht möglich ist, wurde der Wert für das Jahr 2030 für die Jahre 2031 bis 2035 fortgeschrieben.; BB, HH, NI, TH: 2021 = Ist-Werte.

1 Schülerinnen und Schüler  
 1.1 Allgemeinbildende Schulen  
 1.1.2 Primarbereich  
 1.1.2.3 Freie Waldorfschule

Jahr	BW	BY	BE	BB	HB	HH	HE	MV	NI	NW	RP	SL	SN	ST	SH	TH	w. FL	o. FL	StSt	D
2020 (Ist)	7.593	3.109	1.674	539	311	1.085	1.769	413	2.329	5.665	974	392	972	477	1.622	542	23.453	2.943	3.070	29.466
2021	7.900	3.190	1.700	553	319	1.080	1.760	436	2.451	5.700	1.020	400	1.100	500	1.700	567	24.121	3.156	3.099	30.376
2022	8.100	3.280	1.700	567	324	1.086	1.836	460	2.520	5.900	1.050	400	1.170	500	1.600	590	24.686	3.287	3.110	31.083
2023	8.400	3.400	1.800	581	334	1.100	1.861	460	2.607	5.900	1.060	400	1.200	500	1.700	610	25.328	3.351	3.234	31.913
2024	8.600	3.440	1.800	594	345	1.111	1.896	440	2.656	6.000	1.060	400	1.180	500	1.700	630	25.752	3.344	3.256	32.352
2025	8.700	3.480	1.800	599	345	1.121	1.908	430	2.682	6.000	1.060	400	1.170	500	1.700	620	25.930	3.319	3.266	32.515
2026	8.700	3.500	1.800	594	345	1.123	1.903	420	2.697	6.000	1.060	400	1.160	450	1.700	610	25.960	3.234	3.268	32.462
2027	8.700	3.500	1.800	584	345	1.120	1.885	420	2.700	5.900	1.060	400	1.150	450	1.700	600	25.845	3.204	3.265	32.314
2028	8.800	3.490	1.800	570	345	1.121	1.869	400	2.705	5.800	1.060	400	1.130	450	1.700	590	25.824	3.140	3.266	32.230
2029	8.700	3.490	1.800	556	345	1.123	1.856	390	2.704	5.800	1.060	400	1.120	450	1.700	580	25.710	3.096	3.268	32.074
2030	8.700	3.490	1.800	545	345	1.125	1.841	390	2.698	5.200	1.060	400	1.110	450	1.700	570	25.089	3.065	3.270	31.424
2031	8.700	3.480	1.800	536	345	1.123	1.826	380	2.688	5.200	1.060	400	1.090	450	1.700	560	25.054	3.016	3.268	31.338
2032	8.700	3.470	1.800	528	345	1.122	1.810	380	2.675	5.200	1.060	400	1.070	400	1.700	560	25.015	2.938	3.267	31.220
2033	8.700	3.460	1.800	520	345	1.120	1.793	370	2.658	5.200	1.060	400	1.060	400	1.700	550	24.971	2.900	3.265	31.136
2034	8.700	3.440	1.800	514	345	1.117	1.775	370	2.637	5.200	1.060	400	1.050	400	1.700	540	24.912	2.874	3.262	31.048
2035	8.700	3.430	1.800	509	345	1.115	1.755	370	2.614	5.200	1.060	400	1.040	400	1.700	540	24.859	2.859	3.260	30.978

Anmerkungen: BW, BE: Da eine Vorausberechnung bis 2035 aktuell nicht möglich ist, wurde der Wert für das Jahr 2030 für die Jahre 2031 bis 2035 fortgeschrieben.; BB, HH, HE, MV, NI, TH: 2021 = Ist-Werte.

1 Schülerinnen und Schüler  
1.1 Allgemeinbildende Schulen  
1.1.3 Sekundarbereich I

Jahr	BW	BY	BE	BB	HB	HH	HE	MV	NI	NW	RP	SL	SN	ST	SH	TH	w. FL	o. FL	StSt	D
2020 (Ist)	554.751	637.103	176.023	121.139	34.438	88.863	327.502	72.410	439.235	920.213	201.755	43.835	185.703	94.173	143.722	96.231	3.268.116	569.656	299.324	4.137.096
2021	553.300	636.740	180.360	124.019	34.774	89.500	328.630	73.772	434.919	914.900	202.190	43.980	190.520	95.200	144.100	97.724	3.258.759	581.235	304.634	4.144.628
2022	552.900	678.970	183.670	126.609	34.683	90.567	329.029	74.750	430.565	920.600	203.020	44.070	195.620	96.100	144.700	99.320	3.303.854	592.399	308.920	4.205.173
2023	554.100	677.110	185.980	128.614	34.672	91.546	329.985	75.480	427.879	983.400	203.960	43.780	199.540	96.800	152.200	100.130	3.372.414	600.564	312.198	4.285.176
2024	554.800	679.860	188.590	130.345	35.142	93.440	330.683	76.370	429.072	989.600	205.020	43.660	203.100	97.300	153.000	101.350	3.385.695	608.465	317.172	4.311.332
2025	559.200	690.020	190.990	132.060	35.946	95.365	333.413	77.080	434.165	1.005.200	209.090	44.360	206.630	97.800	154.200	102.170	3.429.648	615.740	322.301	4.367.689
2026	566.400	705.980	193.600	134.120	36.675	97.612	339.150	77.810	441.157	1.025.400	213.060	44.860	209.340	98.550	156.000	103.000	3.492.007	622.820	327.887	4.442.714
2027	579.700	722.000	196.600	136.392	37.353	100.400	345.415	78.390	449.285	1.044.700	216.800	45.460	211.170	99.150	158.200	103.520	3.561.560	628.622	334.353	4.524.535
2028	592.800	736.740	199.200	138.576	38.139	102.479	351.313	78.710	459.105	1.064.800	219.830	46.470	211.700	99.050	160.900	103.330	3.631.958	631.366	339.818	4.603.142
2029	605.900	752.680	201.300	139.965	38.820	103.951	355.987	78.470	469.029	1.086.400	222.250	46.870	210.910	98.450	163.800	102.540	3.702.916	630.335	344.071	4.677.322
2030	617.700	766.650	202.400	140.330	39.023	104.943	359.318	77.490	475.365	1.102.100	223.250	47.060	209.020	97.200	165.100	101.350	3.756.543	625.390	346.366	4.728.299
2031	617.700	774.710	202.400	139.490	38.875	105.455	360.143	76.220	478.741	1.107.700	222.650	47.070	206.140	95.550	166.100	99.540	3.774.814	616.940	346.730	4.738.484
2032	617.700	777.630	202.400	137.624	38.694	105.509	358.440	74.710	480.365	1.104.500	221.540	46.560	202.450	93.550	166.300	97.530	3.773.035	605.864	346.603	4.725.502
2033	617.700	777.590	202.400	135.156	38.434	105.443	355.441	73.150	480.447	1.100.800	220.040	46.170	198.550	91.350	165.900	95.420	3.764.088	593.626	346.277	4.703.991
2034	617.700	776.440	202.400	132.539	38.105	105.534	352.591	71.660	480.339	1.095.300	218.940	45.971	194.810	89.350	165.100	93.510	3.752.381	581.869	346.039	4.680.289
2035	617.700	774.860	202.400	130.143	37.775	105.604	349.941	70.370	479.422	1.088.300	217.440	45.682	191.220	87.650	164.600	91.900	3.737.945	571.283	345.779	4.655.007

Anmerkungen: BW, BE: Da eine Vorausberechnung bis 2035 aktuell nicht möglich ist, wurde der Wert für das Jahr 2030 für die Jahre 2031 bis 2035 fortgeschrieben.; BB, HH, HE, MV, NI, TH: 2021 = Ist-Werte.

1 **Schülerinnen und Schüler**  
1.1 **Allgemeinbildende Schulen**  
1.1.3 **Sekundarbereich I (Klassenstufen 5 und 6)**

Jahr	BW	BY	BE	BB	HB	HH	HE	MV	NI	NW	RP	SL	SN	ST	SH	TH	w. FL	o. FL	StSt	D
<b>2020 (Ist)</b>	195.659	225.044	66.287	43.833	11.527	32.118	110.942	27.238	141.638	314.964	68.344	16.002	69.405	34.797	51.170	35.487	1.123.763	210.760	109.932	1.444.455
<b>2021</b>	197.200	225.010	67.360	44.946	11.674	32.335	111.161	27.663	142.019	317.600	69.480	16.110	71.220	34.850	51.100	35.782	1.129.680	214.461	111.369	1.455.510
<b>2022</b>	197.200	228.960	68.770	45.055	11.716	32.502	111.447	27.740	140.598	318.600	69.830	16.210	73.340	34.850	51.300	36.140	1.134.145	217.125	112.988	1.464.258
<b>2023</b>	197.800	230.660	70.080	45.302	11.719	33.300	111.382	27.740	138.558	318.700	69.870	15.910	74.250	35.150	51.100	36.350	1.133.980	218.792	115.099	1.467.871
<b>2024</b>	198.200	230.270	70.890	46.086	12.129	34.351	112.591	28.240	142.217	324.300	71.000	15.910	75.240	35.450	51.800	36.860	1.146.288	221.876	117.370	1.485.534
<b>2025</b>	201.300	237.550	71.190	46.955	12.833	35.447	115.459	28.910	148.939	335.900	73.910	16.710	76.290	35.750	53.200	37.170	1.182.968	225.075	119.470	1.527.513
<b>2026</b>	208.100	248.730	71.600	48.319	13.202	36.494	119.677	29.250	153.568	348.900	76.610	17.310	77.070	35.950	54.200	37.290	1.227.095	227.879	121.296	1.576.270
<b>2027</b>	217.600	256.560	71.800	49.582	13.240	37.399	123.032	29.130	156.539	356.300	77.210	17.510	77.340	36.050	55.200	37.290	1.259.951	229.392	122.439	1.611.782
<b>2028</b>	223.600	259.980	71.600	50.023	13.327	37.534	123.543	28.700	157.706	357.400	76.510	17.720	76.360	35.650	56.100	36.680	1.272.559	227.413	122.461	1.622.433
<b>2029</b>	224.100	260.390	71.600	49.609	13.404	37.214	122.080	28.180	157.849	359.100	75.410	17.210	74.700	34.850	56.500	35.780	1.272.639	223.119	122.218	1.617.976
<b>2030</b>	224.600	260.220	71.600	48.459	13.266	37.222	120.955	27.420	158.403	360.200	75.010	17.010	73.320	33.800	56.000	34.770	1.272.398	217.769	122.088	1.612.255
<b>2031</b>	224.600	260.440	71.600	47.184	13.021	37.367	120.200	26.840	158.654	356.700	75.010	17.220	72.010	33.000	55.600	34.070	1.268.424	213.104	121.988	1.603.516
<b>2032</b>	224.600	260.280	71.600	46.122	12.904	37.439	119.243	26.430	158.607	351.200	75.010	17.110	70.560	32.200	55.400	33.370	1.261.450	208.682	121.943	1.592.075
<b>2033</b>	224.600	259.620	71.600	45.264	12.828	37.450	118.296	25.850	158.257	349.300	74.510	16.910	69.170	31.600	55.300	32.760	1.256.793	204.644	121.878	1.583.315
<b>2034</b>	224.600	258.730	71.600	44.540	12.738	37.420	117.367	25.360	157.654	348.400	73.610	16.710	67.850	31.100	55.200	32.260	1.252.271	201.110	121.758	1.575.139
<b>2035</b>	224.600	257.590	71.600	43.915	12.670	37.370	116.360	24.980	156.853	347.100	72.710	16.510	66.660	30.600	55.200	31.760	1.246.923	197.915	121.640	1.566.478

Anmerkungen: BW, BE: Da eine Vorausberechnung bis 2035 aktuell nicht möglich ist, wurde der Wert für das Jahr 2030 für die Jahre 2031 bis 2035 fortgeschrieben.; BB, HH, HE, MV, NI, TH: 2021 = Ist-Werte.

1 **Schülerinnen und Schüler**  
1.1 **Allgemeinbildende Schulen**  
1.1.3 **Sekundarbereich I (Klassenstufe 7 bis 10)**

Jahr	BW	BY	BE	BB	HB	HH	HE	MV	NI	NW	RP	SL	SN	ST	SH	TH	w. FL	o. FL	StSt	D
<b>2020 (Ist)</b>	359.092	412.059	109.736	77.306	22.911	56.745	216.560	45.172	297.597	605.249	133.411	27.833	116.298	59.376	92.552	60.744	2.144.353	358.896	189.392	2.692.641
<b>2021</b>	356.100	411.730	113.000	79.073	23.100	57.165	217.469	46.109	292.900	597.300	132.710	27.870	119.300	60.350	93.000	61.942	2.129.079	366.774	193.265	2.689.118
<b>2022</b>	355.700	450.010	114.900	81.554	22.967	58.065	217.582	47.010	289.967	602.000	133.190	27.860	122.280	61.250	93.400	63.180	2.169.709	375.274	195.932	2.740.915
<b>2023</b>	356.300	446.450	115.900	83.312	22.953	58.246	218.603	47.740	289.321	664.700	134.090	27.870	125.290	61.650	101.100	63.780	2.238.434	381.772	197.099	2.817.305
<b>2024</b>	356.600	449.590	117.700	84.259	23.013	59.089	218.092	48.130	286.855	665.300	134.020	27.750	127.860	61.850	101.200	64.490	2.239.407	386.589	199.802	2.825.798
<b>2025</b>	357.900	452.470	119.800	85.105	23.113	59.918	217.954	48.170	285.226	669.300	135.180	27.650	130.340	62.050	101.000	65.000	2.246.680	390.665	202.831	2.840.176
<b>2026</b>	358.300	457.250	122.000	85.801	23.473	61.118	219.473	48.560	287.589	676.500	136.450	27.550	132.270	62.600	101.800	65.710	2.264.912	394.941	206.591	2.866.444
<b>2027</b>	362.100	465.440	124.800	86.810	24.113	63.001	222.383	49.260	292.746	688.400	139.590	27.950	133.830	63.100	103.000	66.230	2.301.609	399.230	211.914	2.912.753
<b>2028</b>	369.200	476.760	127.600	88.553	24.812	64.945	227.770	50.010	301.399	707.400	143.320	28.750	135.340	63.400	104.800	66.650	2.359.399	403.953	217.357	2.980.709
<b>2029</b>	381.800	492.290	129.700	90.356	25.416	66.737	233.907	50.290	311.180	727.300	146.840	29.660	136.210	63.600	107.300	66.760	2.430.277	407.216	221.853	3.059.346
<b>2030</b>	393.100	506.430	130.800	91.871	25.757	67.721	238.363	50.070	316.962	741.900	148.240	30.050	135.700	63.400	109.100	66.580	2.484.145	407.621	224.278	3.116.044
<b>2031</b>	393.100	514.270	130.800	92.306	25.854	68.088	239.943	49.380	320.087	751.000	147.640	29.850	134.130	62.550	110.500	65.470	2.506.390	403.836	224.742	3.134.968
<b>2032</b>	393.100	517.350	130.800	91.502	25.790	68.070	239.197	48.280	321.758	753.300	146.530	29.450	131.890	61.350	110.900	64.160	2.511.585	397.182	224.660	3.133.427
<b>2033</b>	393.100	517.970	130.800	89.892	25.606	67.993	237.145	47.300	322.190	751.500	145.530	29.260	129.380	59.750	110.600	62.660	2.507.295	388.982	224.399	3.120.676
<b>2034</b>	393.100	517.710	130.800	87.999	25.367	68.114	235.224	46.300	322.685	746.900	145.330	29.261	126.960	58.250	109.900	61.250	2.500.110	380.759	224.281	3.105.150
<b>2035</b>	393.100	517.270	130.800	86.228	25.105	68.234	233.581	45.390	322.569	741.200	144.730	29.172	124.560	57.050	109.400	60.140	2.491.022	373.368	224.139	3.088.529

Anmerkungen: BW, BE: Da eine Vorausberechnung bis 2035 aktuell nicht möglich ist, wurde der Wert für das Jahr 2030 für die Jahre 2031 bis 2035 fortgeschrieben.; BB, HH, HE, MV, NI, TH: 2021 = Ist-Werte.

1 Schülerinnen und Schüler  
1.1 Allgemeinbildende Schulen  
1.1.3 Sekundarbereich I  
1.1.3.1 Schulartunabhängige Orientierungsstufe

Jahr	BW	BY	BE	BB	HB	HH	HE	MV	NI	NW	RP	SL	SN	ST	SH	TH	w. FL	o. FL	StSt	D
2020 (Ist)	-	572	54.772	41.512	-	426	15.264	-	-	-	-	-	-	-	-	-	15.836	41.512	55.198	112.546
2021	-	570	55.700	42.607	-	407	15.311	-	-	-	-	-	-	-	-	-	15.881	42.607	56.107	114.595
2022	-	560	56.900	42.718	-	425	15.394	-	-	-	-	-	-	-	-	-	15.954	42.718	57.325	115.997
2023	-	560	58.100	42.953	-	425	15.387	-	-	-	-	-	-	-	-	-	15.947	42.953	58.525	117.425
2024	-	560	58.900	43.695	-	425	15.555	-	-	-	-	-	-	-	-	-	16.115	43.695	59.325	119.135
2025	-	560	59.200	44.519	-	425	15.952	-	-	-	-	-	-	-	-	-	16.512	44.519	59.625	120.656
2026	-	560	59.400	45.815	-	425	16.534	-	-	-	-	-	-	-	-	-	17.094	45.815	59.825	122.734
2027	-	560	59.600	47.015	-	425	16.996	-	-	-	-	-	-	-	-	-	17.556	47.015	60.025	124.596
2028	-	560	59.400	47.434	-	425	17.065	-	-	-	-	-	-	-	-	-	17.625	47.434	59.825	124.884
2029	-	560	59.400	47.041	-	425	16.864	-	-	-	-	-	-	-	-	-	17.424	47.041	59.825	124.290
2030	-	560	59.400	45.950	-	425	16.709	-	-	-	-	-	-	-	-	-	17.269	45.950	59.825	123.044
2031	-	560	59.400	44.740	-	425	16.604	-	-	-	-	-	-	-	-	-	17.164	44.740	59.825	121.729
2032	-	560	59.400	43.733	-	425	16.472	-	-	-	-	-	-	-	-	-	17.032	43.733	59.825	120.590
2033	-	560	59.400	42.919	-	425	16.341	-	-	-	-	-	-	-	-	-	16.901	42.919	59.825	119.645
2034	-	560	59.400	42.232	-	425	16.213	-	-	-	-	-	-	-	-	-	16.773	42.232	59.825	118.830
2035	-	560	59.400	41.639	-	425	16.074	-	-	-	-	-	-	-	-	-	16.634	41.639	59.825	118.098

Anmerkungen: BE: Da eine Vorausberechnung bis 2035 aktuell nicht möglich ist, wurde der Wert für das Jahr 2030 für die Jahre 2031 bis 2035 fortgeschrieben.; BB, HH, HE: 2021 = Ist-Werte.



1 Schülerinnen und Schüler  
1.1 Allgemeinbildende Schulen  
1.1.3 Sekundarbereich I  
1.1.3.2 Hauptschule (Klassenstufe 5 bis 9/10)

Jahr	BW	BY	BE	BB	HB	HH	HE	MV	NI	NW	RP	SL	SN	ST	SH	TH	w. FL	o. FL	StSt	D
2020 (Ist)	44.980	194.634	-	-	-	-	21.538	-	22.105	52.564	136	-	-	-	-	-	335.957	-	-	335.957
2021	43.200	190.110	-	-	-	-	21.184	-	20.495	49.200	130	-	-	-	-	-	324.319	-	-	324.319
2022	42.800	190.050	-	-	-	-	18.988	-	19.367	48.000	130	-	-	-	-	-	319.335	-	-	319.335
2023	42.800	189.440	-	-	-	-	18.470	-	18.754	47.600	130	-	-	-	-	-	317.194	-	-	317.194
2024	42.800	188.680	-	-	-	-	18.306	-	18.574	48.100	120	-	-	-	-	-	316.580	-	-	316.580
2025	43.200	189.940	-	-	-	-	18.447	-	18.691	48.700	130	-	-	-	-	-	319.108	-	-	319.108
2026	43.700	194.660	-	-	-	-	18.654	-	19.000	49.300	130	-	-	-	-	-	325.444	-	-	325.444
2027	44.700	200.020	-	-	-	-	19.026	-	19.629	50.300	130	-	-	-	-	-	333.805	-	-	333.805
2028	45.700	204.570	-	-	-	-	19.473	-	20.282	51.500	130	-	-	-	-	-	341.655	-	-	341.655
2029	46.800	209.240	-	-	-	-	19.889	-	20.740	52.700	140	-	-	-	-	-	349.509	-	-	349.509
2030	47.700	212.910	-	-	-	-	20.112	-	21.024	53.500	140	-	-	-	-	-	355.386	-	-	355.386
2031	47.700	214.780	-	-	-	-	20.096	-	21.173	53.900	140	-	-	-	-	-	357.789	-	-	357.789
2032	47.700	215.270	-	-	-	-	19.930	-	21.239	53.900	130	-	-	-	-	-	358.169	-	-	358.169
2033	47.700	215.120	-	-	-	-	19.758	-	21.251	53.700	130	-	-	-	-	-	357.659	-	-	357.659
2034	47.700	214.790	-	-	-	-	19.614	-	21.248	53.400	130	-	-	-	-	-	356.882	-	-	356.882
2035	47.700	214.310	-	-	-	-	19.460	-	21.210	53.000	130	-	-	-	-	-	355.810	-	-	355.810

Anmerkungen: BW: Da eine Vorausberechnung bis 2035 aktuell nicht möglich ist, wurde der Wert für das Jahr 2030 für die Jahre 2031 bis 2035 fortgeschrieben.; HE, NI: 2021 = Ist-Werte.

**1** Schülerinnen und Schüler  
**1.1** Allgemeinbildende Schulen  
**1.1.3** Sekundarbereich I  
**1.1.3.2** Hauptschule  
**1.1.3.2.1** Klassenstufe 5 und 6

Jahr	BW	BY	BE	BB	HB	HH	HE	MV	NI	NW	RP	SL	SN	ST	SH	TH	w. FL	o. FL	StSt	D
2020 (Ist)	13.906	67.509	-	-	-	-	3.661	-	5.361	12.528	43	-	-	-	-	-	103.008	-	-	103.008
2021	14.100	64.010	-	-	-	-	3.614	-	5.215	12.300	40	-	-	-	-	-	99.279	-	-	99.279
2022	14.100	64.150	-	-	-	-	3.629	-	4.952	12.000	50	-	-	-	-	-	98.881	-	-	98.881
2023	14.100	66.290	-	-	-	-	3.625	-	5.030	12.100	50	-	-	-	-	-	101.195	-	-	101.195
2024	14.100	66.470	-	-	-	-	3.662	-	5.338	12.300	50	-	-	-	-	-	101.920	-	-	101.920
2025	14.400	68.430	-	-	-	-	3.752	-	5.593	12.700	50	-	-	-	-	-	104.925	-	-	104.925
2026	14.800	71.770	-	-	-	-	3.889	-	5.771	13.200	50	-	-	-	-	-	109.480	-	-	109.480
2027	15.600	74.060	-	-	-	-	4.001	-	5.883	13.500	50	-	-	-	-	-	113.094	-	-	113.094
2028	16.000	75.010	-	-	-	-	4.024	-	5.931	13.600	50	-	-	-	-	-	114.615	-	-	114.615
2029	16.100	75.100	-	-	-	-	3.977	-	5.935	13.700	50	-	-	-	-	-	114.862	-	-	114.862
2030	16.100	75.060	-	-	-	-	3.938	-	5.956	13.700	50	-	-	-	-	-	114.804	-	-	114.804
2031	16.100	75.130	-	-	-	-	3.914	-	5.965	13.600	50	-	-	-	-	-	114.759	-	-	114.759
2032	16.100	75.080	-	-	-	-	3.883	-	5.963	13.400	50	-	-	-	-	-	114.476	-	-	114.476
2033	16.100	74.870	-	-	-	-	3.852	-	5.951	13.300	50	-	-	-	-	-	114.123	-	-	114.123
2034	16.100	74.600	-	-	-	-	3.822	-	5.928	13.300	50	-	-	-	-	-	113.800	-	-	113.800
2035	16.100	74.270	-	-	-	-	3.789	-	5.898	13.200	50	-	-	-	-	-	113.307	-	-	113.307

Anmerkungen: BW: Da eine Vorausberechnung bis 2035 aktuell nicht möglich ist, wurde der Wert für das Jahr 2030 für die Jahre 2031 bis 2035 fortgeschrieben.; HE, NI: 2021 = Ist-Werte.

1            **Schülerinnen und Schüler**  
1.1         **Allgemeinbildende Schulen**  
1.1.3       **Sekundarbereich I**  
1.1.3.2     **Hauptschule**  
1.1.3.2.2   **Klassenstufe 7 bis 9/10**

Jahr	BW	BY	BE	BB	HB	HH	HE	MV	NI	NW	RP	SL	SN	ST	SH	TH	w. FL	o. FL	StSt	D
2020 (Ist)	31.074	127.125	-	-	-	-	17.877	-	16.744	40.036	93	-	-	-	-	-	232.949	-	-	232.949
2021	29.100	126.100	-	-	-	-	17.570	-	15.280	36.900	90	-	-	-	-	-	225.040	-	-	225.040
2022	28.700	125.900	-	-	-	-	15.359	-	14.415	36.000	80	-	-	-	-	-	220.454	-	-	220.454
2023	28.700	123.150	-	-	-	-	14.845	-	13.724	35.500	80	-	-	-	-	-	215.999	-	-	215.999
2024	28.700	122.210	-	-	-	-	14.644	-	13.236	35.800	70	-	-	-	-	-	214.660	-	-	214.660
2025	28.800	121.510	-	-	-	-	14.695	-	13.098	36.000	80	-	-	-	-	-	214.183	-	-	214.183
2026	28.900	122.890	-	-	-	-	14.765	-	13.229	36.100	80	-	-	-	-	-	215.964	-	-	215.964
2027	29.100	125.960	-	-	-	-	15.025	-	13.746	36.800	80	-	-	-	-	-	220.711	-	-	220.711
2028	29.700	129.560	-	-	-	-	15.449	-	14.351	37.900	80	-	-	-	-	-	227.040	-	-	227.040
2029	30.700	134.140	-	-	-	-	15.912	-	14.805	39.000	90	-	-	-	-	-	234.647	-	-	234.647
2030	31.600	137.850	-	-	-	-	16.174	-	15.068	39.800	90	-	-	-	-	-	240.582	-	-	240.582
2031	31.600	139.650	-	-	-	-	16.182	-	15.208	40.300	90	-	-	-	-	-	243.030	-	-	243.030
2032	31.600	140.190	-	-	-	-	16.047	-	15.276	40.500	80	-	-	-	-	-	243.693	-	-	243.693
2033	31.600	140.250	-	-	-	-	15.906	-	15.300	40.400	80	-	-	-	-	-	243.536	-	-	243.536
2034	31.600	140.190	-	-	-	-	15.792	-	15.320	40.100	80	-	-	-	-	-	243.082	-	-	243.082
2035	31.600	140.040	-	-	-	-	15.671	-	15.312	39.800	80	-	-	-	-	-	242.503	-	-	242.503

Anmerkungen: BW: Da eine Vorausberechnung bis 2035 aktuell nicht möglich ist, wurde der Wert für das Jahr 2030 für die Jahre 2031 bis 2035 fortgeschrieben.; HE, NI: 2021 = Ist-Werte.

1 Schülerinnen und Schüler  
1.1 Allgemeinbildende Schulen  
1.1.3 Sekundarbereich I  
1.1.3.3 Schularten mit mehreren Bildungsgängen (Klassenstufe 5 bis 10)

Jahr	BW	BY	BE	BB	HB	HH	HE	MV	NI	NW	RP	SL	SN	ST	SH	TH	w. FL	o. FL	StSt	D
2020 (Ist)	-	-	-	34.394	-	-	7.146	46.754	103.598	58.622	77.549	50	114.934	41.475	-	45.445	246.965	283.002	-	529.967
2021	-	-	-	34.586	-	-	7.293	47.554	103.725	54.300	77.600	50	116.440	41.050	-	45.770	242.968	285.400	-	528.368
2022	-	-	-	35.315	-	-	7.204	47.750	103.667	51.800	78.200	50	118.800	40.900	-	46.400	240.921	289.165	-	530.086
2023	-	-	-	35.947	-	-	7.191	47.910	103.975	49.600	78.800	50	120.910	41.000	-	46.900	239.616	292.667	-	532.283
2024	-	-	-	35.964	-	-	7.160	48.490	104.955	48.500	79.700	40	122.710	41.050	-	47.400	240.355	295.614	-	535.969
2025	-	-	-	36.110	-	-	7.247	49.030	106.920	48.300	81.700	40	124.460	41.200	-	47.800	244.207	298.600	-	542.807
2026	-	-	-	36.217	-	-	7.369	49.460	108.788	48.900	83.500	40	126.090	41.500	-	48.100	248.597	301.367	-	549.964
2027	-	-	-	36.277	-	-	7.504	49.640	110.976	49.900	85.300	40	127.150	41.700	-	48.200	253.720	302.967	-	556.687
2028	-	-	-	36.806	-	-	7.636	49.610	113.662	50.900	86.900	50	127.450	41.800	-	48.100	259.148	303.766	-	562.914
2029	-	-	-	37.398	-	-	7.747	49.390	116.182	52.000	88.100	40	127.030	41.600	-	47.600	264.069	303.018	-	567.087
2030	-	-	-	37.770	-	-	7.826	48.670	117.783	52.700	88.600	40	125.950	41.200	-	46.900	266.949	300.490	-	567.439
2031	-	-	-	37.901	-	-	7.844	47.890	118.637	53.000	88.300	50	124.280	40.600	-	46.000	267.831	296.671	-	564.502
2032	-	-	-	37.543	-	-	7.804	46.980	119.037	52.900	87.700	40	122.050	39.800	-	45.000	267.481	291.373	-	558.854
2033	-	-	-	36.865	-	-	7.739	46.020	119.074	52.700	87.100	40	119.560	38.900	-	44.000	266.653	285.345	-	551.998
2034	-	-	-	36.105	-	-	7.676	45.110	119.058	52.400	86.600	40	117.150	37.900	-	43.000	265.774	279.265	-	545.039
2035	-	-	-	35.362	-	-	7.617	44.310	118.843	52.100	85.900	40	114.890	37.100	-	42.200	264.500	273.862	-	538.362

Anmerkungen: BB: Da eine Vorausberechnung bis 2035 aktuell nicht möglich ist, wurde der Wert für das Jahr 2030 für die Jahre 2031 bis 2035 fortgeschrieben.; BB, HH, HE, MV, NI, TH: 2021 = Ist-Werte.

1 Schülerinnen und Schüler  
1.1 Allgemeinbildende Schulen  
1.1.3 Sekundarbereich I  
1.1.3.3 Schularten mit mehreren Bildungsgängen  
1.1.3.3.1 Klassenstufe 5 und 6

Jahr	BW	BY	BE	BB	HB	HH	HE	MV	NI	NW	RP	SL	SN	ST	SH	TH	w. FL	o. FL	StSt	D
2020 (Ist)	-	-	-	-	-	-	2.259	22.511	32.065	16.933	24.783	17	39.705	13.257	-	15.368	76.057	90.841	-	166.898
2021	-	-	-	-	-	-	2.377	23.094	32.773	15.900	25.400	10	40.530	13.250	-	15.522	76.460	92.396	-	168.856
2022	-	-	-	-	-	-	2.307	23.010	32.525	15.600	25.600	10	41.440	13.250	-	15.700	76.042	93.400	-	169.442
2023	-	-	-	-	-	-	2.305	22.800	32.213	15.600	25.600	10	41.870	13.350	-	15.800	75.728	93.820	-	169.548
2024	-	-	-	-	-	-	2.330	23.170	33.220	15.900	26.100	10	42.380	13.450	-	16.000	77.560	95.000	-	172.560
2025	-	-	-	-	-	-	2.389	23.700	34.794	16.500	27.400	10	42.930	13.550	-	16.000	81.093	96.180	-	177.273
2026	-	-	-	-	-	-	2.477	23.970	35.881	17.100	28.600	10	43.360	13.650	-	16.000	84.068	96.980	-	181.048
2027	-	-	-	-	-	-	2.546	23.870	36.577	17.500	28.900	10	43.530	13.650	-	16.000	85.533	97.050	-	182.583
2028	-	-	-	-	-	-	2.557	23.520	36.857	17.600	28.600	20	42.970	13.550	-	15.700	85.634	95.740	-	181.374
2029	-	-	-	-	-	-	2.527	23.100	36.888	17.700	28.100	10	42.000	13.250	-	15.300	85.225	93.650	-	178.875
2030	-	-	-	-	-	-	2.504	22.470	37.018	17.700	27.900	10	41.150	12.850	-	14.800	85.132	91.270	-	176.402
2031	-	-	-	-	-	-	2.488	21.990	37.077	17.500	27.900	20	40.350	12.550	-	14.400	84.985	89.290	-	174.275
2032	-	-	-	-	-	-	2.468	21.650	37.067	17.300	27.900	10	39.490	12.250	-	14.100	84.745	87.490	-	172.235
2033	-	-	-	-	-	-	2.449	21.180	36.986	17.200	27.700	10	38.670	12.050	-	13.800	84.345	85.700	-	170.045
2034	-	-	-	-	-	-	2.429	20.790	36.845	17.100	27.300	10	37.890	11.850	-	13.600	83.684	84.130	-	167.814
2035	-	-	-	-	-	-	2.409	20.490	36.659	17.100	26.900	10	37.190	11.650	-	13.400	83.078	82.730	-	165.808

Anmerkungen: HE, MV, NI, TH: 2021 = Ist-Werte.

1 Schülerinnen und Schüler  
1.1 Allgemeinbildende Schulen  
1.1.3 Sekundarbereich I  
1.1.3.3 Schularten mit mehreren Bildungsgängen  
1.1.3.3.2 Klassenstufe 7 bis 10

Jahr	BW	BY	BE	BB	HB	HH	HE	MV	NI	NW	RP	SL	SN	ST	SH	TH	w. FL	o. FL	StSt	D
2020 (Ist)	-	-	-	34.394	-	-	4.887	24.243	71.533	41.689	52.766	33	75.229	28.218	-	30.077	170.908	192.161	-	363.069
2021	-	-	-	34.586	-	-	4.916	24.460	70.952	38.400	52.200	40	75.910	27.800	-	30.248	166.508	193.004	-	359.512
2022	-	-	-	35.315	-	-	4.897	24.740	71.142	36.200	52.600	40	77.360	27.650	-	30.700	164.879	195.765	-	360.644
2023	-	-	-	35.947	-	-	4.886	25.110	71.762	34.000	53.200	40	79.040	27.650	-	31.100	163.888	198.847	-	362.735
2024	-	-	-	35.964	-	-	4.830	25.320	71.735	32.600	53.600	30	80.330	27.600	-	31.400	162.795	200.614	-	363.409
2025	-	-	-	36.110	-	-	4.858	25.330	72.126	31.800	54.300	30	81.530	27.650	-	31.800	163.114	202.420	-	365.534
2026	-	-	-	36.217	-	-	4.892	25.490	72.907	31.800	54.900	30	82.730	27.850	-	32.100	164.529	204.387	-	368.916
2027	-	-	-	36.277	-	-	4.958	25.770	74.399	32.400	56.400	30	83.620	28.050	-	32.200	168.187	205.917	-	374.104
2028	-	-	-	36.806	-	-	5.079	26.090	76.805	33.300	58.300	30	84.480	28.250	-	32.400	173.514	208.026	-	381.540
2029	-	-	-	37.398	-	-	5.220	26.290	79.294	34.300	60.000	30	85.030	28.350	-	32.300	178.844	209.368	-	388.212
2030	-	-	-	37.770	-	-	5.322	26.200	80.765	35.000	60.700	30	84.800	28.350	-	32.100	181.817	209.220	-	391.037
2031	-	-	-	37.901	-	-	5.356	25.900	81.560	35.500	60.400	30	83.930	28.050	-	31.600	182.846	207.381	-	390.227
2032	-	-	-	37.543	-	-	5.336	25.330	81.970	35.600	59.800	30	82.560	27.550	-	30.900	182.736	203.883	-	386.619
2033	-	-	-	36.865	-	-	5.290	24.840	82.088	35.500	59.400	30	80.890	26.850	-	30.200	182.308	199.645	-	381.953
2034	-	-	-	36.105	-	-	5.247	24.320	82.213	35.300	59.300	30	79.260	26.050	-	29.400	182.090	195.135	-	377.225
2035	-	-	-	35.362	-	-	5.208	23.820	82.184	35.000	59.000	30	77.700	25.450	-	28.800	181.422	191.132	-	372.554

Anmerkungen: BB: Da eine Vorausberechnung bis 2035 aktuell nicht möglich ist, wurde der Wert für das Jahr 2030 für die Jahre 2031 bis 2035 fortgeschrieben.; BB, HH, HE, MV, NI, TH: 2021 = Ist-Werte.

1 **Schülerinnen und Schüler**  
1.1 **Allgemeinbildende Schulen**  
1.1.3 **Sekundarbereich I**  
1.1.3.4 **Realschule (Klassenstufe 5 bis 10)**

Jahr	BW	BY	BE	BB	HB	HH	HE	MV	NI	NW	RP	SL	SN	ST	SH	TH	w. FL	o. FL	StSt	D
2020 (Ist)	209.552	229.547	-	-	-	-	64.472	-	62.475	203.012	3.097	1.049	-	-	-	-	773.204	-	-	773.204
2021	210.100	229.300	-	-	-	-	63.907	-	60.590	199.600	3.100	1.000	-	-	-	-	767.597	-	-	767.597
2022	210.900	229.940	-	-	-	-	64.024	-	59.182	198.000	3.000	1.000	-	-	-	-	766.046	-	-	766.046
2023	212.000	231.710	-	-	-	-	64.013	-	58.489	197.500	2.900	1.000	-	-	-	-	767.612	-	-	767.612
2024	212.200	234.370	-	-	-	-	63.744	-	58.452	198.700	2.800	900	-	-	-	-	771.166	-	-	771.166
2025	213.800	239.450	-	-	-	-	63.745	-	58.909	201.400	2.800	1.000	-	-	-	-	781.104	-	-	781.104
2026	216.400	244.560	-	-	-	-	64.616	-	59.708	204.700	2.900	1.000	-	-	-	-	793.884	-	-	793.884
2027	220.900	249.960	-	-	-	-	65.636	-	60.799	208.400	2.900	1.000	-	-	-	-	809.595	-	-	809.595
2028	225.800	255.020	-	-	-	-	66.857	-	62.144	212.600	3.000	1.000	-	-	-	-	826.421	-	-	826.421
2029	230.400	260.720	-	-	-	-	68.032	-	63.505	217.000	3.100	1.100	-	-	-	-	843.857	-	-	843.857
2030	235.200	266.120	-	-	-	-	68.962	-	64.378	220.200	3.000	1.100	-	-	-	-	858.960	-	-	858.960
2031	235.200	269.580	-	-	-	-	69.339	-	64.843	221.400	3.000	1.100	-	-	-	-	864.462	-	-	864.462
2032	235.200	271.020	-	-	-	-	69.127	-	65.070	220.800	3.000	1.100	-	-	-	-	865.317	-	-	865.317
2033	235.200	271.190	-	-	-	-	68.538	-	65.079	220.100	2.900	1.100	-	-	-	-	864.107	-	-	864.107
2034	235.200	270.840	-	-	-	-	67.958	-	65.069	219.000	2.900	1.100	-	-	-	-	862.067	-	-	862.067
2035	235.200	270.320	-	-	-	-	67.450	-	64.947	217.600	2.900	1.100	-	-	-	-	859.517	-	-	859.517

Anmerkungen: BW: Da eine Vorausberechnung bis 2035 aktuell nicht möglich ist, wurde der Wert für das Jahr 2030 für die Jahre 2031 bis 2035 fortgeschrieben.; HE, NI: 2021 = Ist-Werte, BY: Ohne Schülerinnen und Schüler in Berufsintegrationsklassen (für berufsschulpflichtige Asylbewerber und Flüchtlinge) an Wirtschaftsschulen.

**1** Schülerinnen und Schüler  
**1.1** Allgemeinbildende Schulen  
**1.1.3** Sekundarbereich I  
**1.1.3.4** Realschule  
**1.1.3.4.1** Klassenstufe 5 und 6

Jahr	BW	BY	BE	BB	HB	HH	HE	MV	NI	NW	RP	SL	SN	ST	SH	TH	w. FL	o. FL	StSt	D
2020 (Ist)	67.033	67.832	-	-	-	-	14.177	-	19.385	64.513	984	361	-	-	-	-	234.285	-	-	234.285
2021	67.700	68.920	-	-	-	-	13.756	-	19.184	65.000	1.000	300	-	-	-	-	235.860	-	-	235.860
2022	67.800	70.460	-	-	-	-	14.053	-	18.837	64.500	1.000	300	-	-	-	-	236.950	-	-	236.950
2023	68.000	70.770	-	-	-	-	14.045	-	18.606	64.300	1.000	300	-	-	-	-	237.021	-	-	237.021
2024	68.100	70.500	-	-	-	-	14.197	-	19.139	65.400	1.000	300	-	-	-	-	238.636	-	-	238.636
2025	69.100	72.660	-	-	-	-	14.558	-	20.042	67.800	1.000	400	-	-	-	-	245.560	-	-	245.560
2026	71.500	76.080	-	-	-	-	15.089	-	20.663	70.400	1.100	400	-	-	-	-	255.232	-	-	255.232
2027	74.800	78.620	-	-	-	-	15.513	-	21.062	71.900	1.100	400	-	-	-	-	263.395	-	-	263.395
2028	76.900	79.760	-	-	-	-	15.578	-	21.215	72.200	1.100	400	-	-	-	-	267.153	-	-	267.153
2029	77.000	79.960	-	-	-	-	15.394	-	21.235	72.600	1.100	400	-	-	-	-	267.689	-	-	267.689
2030	77.200	79.950	-	-	-	-	15.252	-	21.310	72.800	1.000	400	-	-	-	-	267.912	-	-	267.912
2031	77.200	80.020	-	-	-	-	15.157	-	21.344	72.100	1.000	400	-	-	-	-	267.221	-	-	267.221
2032	77.200	79.980	-	-	-	-	15.037	-	21.337	71.000	1.000	400	-	-	-	-	265.954	-	-	265.954
2033	77.200	79.770	-	-	-	-	14.917	-	21.289	70.600	1.000	400	-	-	-	-	265.176	-	-	265.176
2034	77.200	79.480	-	-	-	-	14.800	-	21.208	70.400	1.000	400	-	-	-	-	264.488	-	-	264.488
2035	77.200	79.110	-	-	-	-	14.673	-	21.101	70.200	1.000	400	-	-	-	-	263.684	-	-	263.684

Anmerkungen: BW: Da eine Vorausberechnung bis 2035 aktuell nicht möglich ist, wurde der Wert für das Jahr 2030 für die Jahre 2031 bis 2035 fortgeschrieben.; HE, NI: 2021 = Ist-Werte.



**1** Schülerinnen und Schüler  
**1.1** Allgemeinbildende Schulen  
**1.1.3** Sekundarbereich I  
**1.1.3.4** Realschule  
**1.1.3.4.2** Klassenstufe 7 bis 10

Jahr	BW	BY	BE	BB	HB	HH	HE	MV	NI	NW	RP	SL	SN	ST	SH	TH	w. FL	o. FL	StSt	D
2020 (Ist)	142.519	161.715	-	-	-	-	50.295	-	43.090	138.499	2.113	688	-	-	-	-	538.919	-	-	538.919
2021	142.400	160.380	-	-	-	-	50.151	-	41.406	134.600	2.100	700	-	-	-	-	531.737	-	-	531.737
2022	143.100	159.480	-	-	-	-	49.971	-	40.345	133.500	2.000	700	-	-	-	-	529.096	-	-	529.096
2023	144.000	160.940	-	-	-	-	49.968	-	39.883	133.200	1.900	700	-	-	-	-	530.591	-	-	530.591
2024	144.100	163.870	-	-	-	-	49.547	-	39.313	133.300	1.800	600	-	-	-	-	532.530	-	-	532.530
2025	144.700	166.790	-	-	-	-	49.187	-	38.867	133.600	1.800	600	-	-	-	-	535.544	-	-	535.544
2026	144.900	168.480	-	-	-	-	49.527	-	39.045	134.300	1.800	600	-	-	-	-	538.652	-	-	538.652
2027	146.100	171.340	-	-	-	-	50.123	-	39.737	136.500	1.800	600	-	-	-	-	546.200	-	-	546.200
2028	148.900	175.260	-	-	-	-	51.279	-	40.929	140.400	1.900	600	-	-	-	-	559.268	-	-	559.268
2029	153.400	180.760	-	-	-	-	52.638	-	42.270	144.400	2.000	700	-	-	-	-	576.168	-	-	576.168
2030	158.000	186.170	-	-	-	-	53.710	-	43.068	147.400	2.000	700	-	-	-	-	591.048	-	-	591.048
2031	158.000	189.560	-	-	-	-	54.182	-	43.499	149.300	2.000	700	-	-	-	-	597.241	-	-	597.241
2032	158.000	191.040	-	-	-	-	54.090	-	43.733	149.800	2.000	700	-	-	-	-	599.363	-	-	599.363
2033	158.000	191.420	-	-	-	-	53.621	-	43.790	149.500	1.900	700	-	-	-	-	598.931	-	-	598.931
2034	158.000	191.360	-	-	-	-	53.158	-	43.861	148.600	1.900	700	-	-	-	-	597.579	-	-	597.579
2035	158.000	191.210	-	-	-	-	52.777	-	43.846	147.400	1.900	700	-	-	-	-	595.833	-	-	595.833

Anmerkungen: BW: Da eine Vorausberechnung bis 2035 aktuell nicht möglich ist, wurde der Wert für das Jahr 2030 für die Jahre 2031 bis 2035 fortgeschrieben.; HE, NI: 2021 = Ist-Werte, BY: Ohne Schülerinnen und Schüler in Berufsintegrationsklassen (für berufsschulpflichtige Asylbewerber und Flüchtlinge) an Wirtschaftsschulen.

1 **Schülerinnen und Schüler**  
1.1 **Allgemeinbildende Schulen**  
1.1.3 **Sekundarbereich I**  
1.1.3.5 **Gymnasium (Klassenstufe 5 bis 9/10)**

Jahr	BW	BY	BE	BB	HB	HH	HE	MV	NI	NW	RP	SL	SN	ST	SH	TH	w. FL	o. FL	StSt	D
<b>2020 (Ist)</b>	199.823	205.840	44.554	28.972	7.264	37.572	145.371	17.719	176.493	311.907	83.974	16.045	68.696	34.074	50.668	32.070	1.190.121	181.531	89.390	1.461.042
<b>2021</b>	199.500	210.180	45.490	29.440	7.168	37.815	146.893	18.179	175.214	315.100	84.300	16.000	71.800	34.500	51.000	32.492	1.198.187	186.411	90.473	1.475.071
<b>2022</b>	198.800	251.560	45.990	30.084	7.166	38.150	148.684	18.680	173.594	322.300	84.500	16.100	74.350	34.800	51.300	33.000	1.246.838	190.914	91.306	1.529.058
<b>2023</b>	198.400	248.390	46.190	30.403	7.143	38.518	149.547	19.040	171.945	386.100	84.900	16.100	75.950	34.900	58.500	33.100	1.313.882	193.393	91.851	1.599.126
<b>2024</b>	198.400	249.110	46.890	30.719	7.115	39.469	150.002	19.240	171.537	388.400	85.100	16.200	77.490	35.100	58.400	33.300	1.317.149	195.849	93.474	1.606.472
<b>2025</b>	199.900	252.750	47.490	30.916	7.182	40.345	151.319	19.320	172.826	396.100	87.000	16.500	79.140	35.300	58.900	33.400	1.335.295	198.076	95.017	1.628.388
<b>2026</b>	202.800	258.730	48.290	31.219	7.183	41.447	154.000	19.500	175.343	405.700	89.100	16.800	80.090	35.600	59.500	33.500	1.361.973	199.909	96.920	1.658.802
<b>2027</b>	208.100	263.800	49.090	31.723	7.183	42.627	156.859	19.810	178.004	413.900	91.000	17.100	80.750	35.800	60.400	33.600	1.389.163	201.683	98.900	1.689.746
<b>2028</b>	213.100	268.780	49.890	32.404	7.183	43.447	159.549	20.080	181.244	421.900	92.300	17.600	80.920	35.700	61.400	33.400	1.415.873	202.504	100.520	1.718.897
<b>2029</b>	218.100	274.200	50.590	33.051	7.183	43.937	161.654	20.090	185.034	430.400	93.400	17.700	80.530	35.300	62.500	33.000	1.442.988	201.971	101.710	1.746.669
<b>2030</b>	222.100	279.020	50.690	33.539	7.183	44.248	163.153	19.910	187.462	436.900	94.000	17.700	79.750	34.800	62.900	32.500	1.463.235	200.499	102.121	1.765.855
<b>2031</b>	222.100	281.710	50.690	33.489	7.183	44.342	163.524	19.560	188.755	439.200	93.700	17.700	78.560	34.100	63.300	31.900	1.469.989	197.609	102.215	1.769.813
<b>2032</b>	222.100	282.670	50.690	33.016	7.183	44.275	162.748	19.130	189.387	438.000	93.200	17.400	77.130	33.300	63.400	31.200	1.468.905	193.776	102.148	1.764.829
<b>2033</b>	222.100	282.610	50.690	32.281	7.183	44.309	161.351	18.720	189.398	436.600	92.400	17.200	75.760	32.400	63.200	30.500	1.464.859	189.661	102.182	1.756.702
<b>2034</b>	222.100	282.140	50.690	31.553	7.183	44.369	160.022	18.330	189.335	434.500	91.800	17.201	74.460	31.800	63.000	30.000	1.460.098	186.143	102.242	1.748.483
<b>2035</b>	222.100	281.560	50.690	30.944	7.183	44.373	158.795	17.990	188.952	431.700	91.000	17.102	73.160	31.200	62.800	29.400	1.454.009	182.694	102.246	1.738.949

Anmerkungen: BW, BE: Da eine Vorausberechnung bis 2035 aktuell nicht möglich ist, wurde der Wert für das Jahr 2030 für die Jahre 2031 bis 2035 fortgeschrieben.; BB, HH, HE, MV, NI, TH: 2021 = Ist-Werte.

1 Schülerinnen und Schüler  
1.1 Allgemeinbildende Schulen  
1.1.3 Sekundarbereich I  
1.1.3.5 Gymnasium  
1.1.3.5.1 Klassenstufe 5 und 6

Jahr	BW	BY	BE	BB	HB	HH	HE	MV	NI	NW	RP	SL	SN	ST	SH	TH	w. FL	o. FL	StSt	D
2020 (Ist)	80.526	86.886	4.817	1.794	2.817	15.877	51.015	1.405	60.514	127.152	30.117	6.765	29.178	14.382	20.680	13.380	463.655	60.139	23.511	547.305
2021	80.800	89.240	4.890	1.779	2.778	16.236	51.697	1.349	60.286	129.500	30.400	6.800	30.160	14.400	20.700	13.397	469.423	61.085	23.904	554.412
2022	81.100	91.480	4.890	1.775	2.844	16.357	51.228	1.440	59.858	131.400	30.600	6.900	31.310	14.400	20.600	13.500	473.166	62.425	24.091	559.682
2023	81.300	90.700	4.890	1.785	2.845	16.686	51.199	1.570	58.472	131.800	30.600	6.800	31.700	14.500	20.500	13.600	471.371	63.155	24.421	558.947
2024	81.400	90.330	4.890	1.816	2.845	17.220	51.758	1.610	59.475	134.100	31.200	6.800	32.100	14.700	20.800	13.800	475.863	64.026	24.955	564.844
2025	82.500	93.390	4.890	1.850	2.845	17.777	53.081	1.650	62.282	138.900	32.800	7.100	32.570	14.800	21.400	13.800	491.453	64.670	25.512	581.635
2026	85.400	97.770	4.890	1.902	2.845	18.309	55.021	1.680	64.211	144.300	34.200	7.400	32.930	14.900	21.800	13.700	510.102	65.112	26.044	601.258
2027	89.300	100.700	4.890	1.949	2.845	18.768	56.560	1.670	65.451	147.400	34.500	7.500	33.030	14.900	22.200	13.700	523.611	65.249	26.503	615.363
2028	91.800	102.000	4.890	1.966	2.845	18.836	56.787	1.640	65.932	147.900	34.100	7.600	32.620	14.700	22.600	13.500	528.719	64.426	26.571	619.716
2029	92.000	102.120	4.890	1.950	2.845	18.674	56.112	1.610	65.995	148.700	33.500	7.400	31.940	14.300	22.700	13.200	528.527	63.000	26.409	617.936
2030	92.200	102.010	4.890	1.905	2.845	18.678	55.597	1.570	66.226	149.300	33.400	7.300	31.420	13.900	22.500	12.800	528.533	61.595	26.413	616.541
2031	92.200	102.090	4.890	1.856	2.845	18.751	55.250	1.540	66.331	147.800	33.400	7.400	30.920	13.600	22.400	12.600	526.871	60.516	26.486	613.873
2032	92.200	102.030	4.890	1.814	2.845	18.788	54.810	1.520	66.310	145.500	33.400	7.300	30.340	13.300	22.300	12.300	523.850	59.274	26.523	609.647
2033	92.200	101.790	4.890	1.781	2.845	18.794	54.374	1.480	66.163	144.700	33.100	7.200	29.780	13.000	22.200	12.100	521.727	58.141	26.529	606.397
2034	92.200	101.460	4.890	1.753	2.845	18.778	53.948	1.450	65.911	144.400	32.600	7.100	29.250	12.800	22.200	11.900	519.819	57.153	26.513	603.485
2035	92.200	101.040	4.890	1.729	2.845	18.753	53.484	1.420	65.575	143.800	32.100	7.100	28.770	12.600	22.200	11.700	517.499	56.219	26.488	600.206

Anmerkungen: BW, BE: Da eine Vorausberechnung bis 2035 aktuell nicht möglich ist, wurde der Wert für das Jahr 2030 für die Jahre 2031 bis 2035 fortgeschrieben.; BB, HH, HE, MV, NI, TH: 2021 = Ist-Werte.

1 Schülerinnen und Schüler  
1.1 Allgemeinbildende Schulen  
1.1.3 Sekundarbereich I  
1.1.3.5 Gymnasium  
1.1.3.5.2 Klassenstufe 7 bis 9

Jahr	BW	BY	BE	BB	HB	HH	HE	MV	NI	NW	RP	SL	SN	ST	SH	TH	w. FL	o. FL	StSt	D
2020 (Ist)	114.168	118.954	39.737	27.178	4.327	21.695	74.328	16.314	87.608	183.669	42.120	9.280	39.518	19.692	28.695	18.690	658.822	121.392	65.759	845.973
2021	113.500	120.940	40.600	27.661	4.267	21.579	74.663	16.830	86.939	184.600	42.200	9.200	41.640	20.100	29.000	19.095	661.042	125.326	66.446	852.814
2022	112.500	118.710	41.100	28.309	4.180	21.793	76.342	17.240	86.177	189.900	42.200	9.200	43.040	20.400	29.500	19.500	664.529	128.489	67.073	860.091
2023	112.000	119.690	41.300	28.618	4.162	21.832	76.450	17.470	85.561	189.300	41.900	9.300	44.250	20.400	29.000	19.500	663.201	130.238	67.294	860.733
2024	112.000	121.210	42.000	28.903	4.134	22.249	76.222	17.630	84.554	192.200	42.000	9.400	45.390	20.400	29.100	19.500	666.686	131.823	68.383	866.892
2025	112.600	122.290	42.600	29.066	4.201	22.568	76.622	17.670	83.609	193.900	42.400	9.400	46.570	20.500	28.900	19.600	669.721	133.406	69.369	872.496
2026	112.400	122.100	43.400	29.317	4.202	23.138	76.994	17.820	83.829	196.800	42.800	9.400	47.160	20.700	29.200	19.800	673.523	134.797	70.740	879.060
2027	113.800	124.110	44.200	29.774	4.202	23.859	78.475	18.140	86.001	201.300	44.500	9.600	47.720	20.900	29.600	19.900	687.386	136.434	72.261	896.081
2028	116.200	128.590	45.000	30.438	4.202	24.611	80.801	18.440	89.256	209.000	46.100	10.000	48.300	21.000	30.400	19.900	710.347	138.078	73.813	922.238
2029	121.100	133.410	45.700	31.101	4.202	25.263	83.249	18.480	91.587	214.300	47.400	10.300	48.590	21.000	31.000	19.800	732.346	138.971	75.165	946.482
2030	124.700	136.220	45.800	31.634	4.202	25.570	84.479	18.340	92.655	217.800	47.200	10.400	48.330	20.900	31.500	19.700	744.954	138.904	75.572	959.430
2031	124.700	137.220	45.800	31.633	4.202	25.591	84.332	18.020	93.236	218.700	46.800	10.300	47.640	20.500	31.800	19.300	747.088	137.093	75.593	959.774
2032	124.700	137.350	45.800	31.202	4.202	25.487	83.536	17.610	93.380	219.700	46.200	10.100	46.790	20.000	31.800	18.900	746.766	134.502	75.489	956.757
2033	124.700	137.320	45.800	30.500	4.202	25.515	82.814	17.240	93.613	218.600	46.100	10.000	45.980	19.400	31.600	18.400	744.747	131.520	75.517	951.784
2034	124.700	137.280	45.800	29.800	4.202	25.591	82.235	16.880	93.670	216.500	46.100	10.100	45.210	19.000	31.400	18.100	741.985	128.990	75.593	946.568
2035	124.700	137.100	45.800	29.215	4.202	25.620	81.594	16.570	93.548	214.100	45.800	10.000	44.390	18.600	31.300	17.700	738.142	126.475	75.622	940.239

Anmerkungen: BW, BE: Da eine Vorausberechnung bis 2035 aktuell nicht möglich ist, wurde der Wert für das Jahr 2030 für die Jahre 2031 bis 2035 fortgeschrieben.; BB, HH, HE, MV, NI, TH: 2021 = Ist-Werte.

1 Schülerinnen und Schüler  
1.1 Allgemeinbildende Schulen  
1.1.3 Sekundarbereich I  
1.1.3.5 Gymnasium  
1.1.3.5.3 Klassenstufe 10

Jahr	BW	BY	BE	BB	HB	HH	HE	MV	NI	NW	RP	SL	SN	ST	SH	TH	w. FL	o. FL	StSt	D
2020 (Ist)	5.129	-	-	-	120	-	20.028	-	28.371	1.086	11.737	-	-	-	1.293	-	67.644	-	120	67.764
2021	5.200	-	-	-	123	-	20.533	-	27.989	1.000	11.700	-	-	-	1.300	-	67.722	-	123	67.845
2022	5.200	41.370	-	-	142	-	21.114	-	27.559	1.000	11.700	-	-	-	1.200	-	109.143	-	142	109.285
2023	5.100	38.000	-	-	136	-	21.898	-	27.912	65.000	12.400	-	-	-	9.000	-	179.310	-	136	179.446
2024	5.000	37.570	-	-	136	-	22.022	-	27.508	62.100	11.900	-	-	-	8.500	-	174.600	-	136	174.736
2025	4.800	37.070	-	-	136	-	21.616	-	26.935	63.300	11.800	-	-	-	8.600	-	174.121	-	136	174.257
2026	5.000	38.860	-	-	136	-	21.985	-	27.303	64.600	12.100	-	-	-	8.500	-	178.348	-	136	178.484
2027	5.000	38.990	-	-	136	-	21.824	-	26.552	65.200	12.000	-	-	-	8.600	-	178.166	-	136	178.302
2028	5.100	38.190	-	-	136	-	21.961	-	26.056	65.000	12.100	-	-	-	8.400	-	176.807	-	136	176.943
2029	5.000	38.670	-	-	136	-	22.293	-	27.452	67.400	12.500	-	-	-	8.800	-	182.115	-	136	182.251
2030	5.200	40.790	-	-	136	-	23.077	-	28.581	69.800	13.400	-	-	-	8.900	-	189.748	-	136	189.884
2031	5.200	42.400	-	-	136	-	23.942	-	29.188	72.700	13.500	-	-	-	9.100	-	196.030	-	136	196.166
2032	5.200	43.290	-	-	136	-	24.402	-	29.697	72.800	13.600	-	-	-	9.300	-	198.289	-	136	198.425
2033	5.200	43.500	-	-	136	-	24.163	-	29.622	73.300	13.200	-	-	-	9.400	-	198.385	-	136	198.521
2034	5.200	43.400	-	-	136	-	23.839	-	29.754	73.600	13.100	1	-	-	9.400	-	198.294	-	136	198.430
2035	5.200	43.420	-	-	136	-	23.717	-	29.829	73.800	13.100	2	-	-	9.300	-	198.368	-	136	198.504

Anmerkungen: BW: Da eine Vorausberechnung bis 2035 aktuell nicht möglich ist, wurde der Wert für das Jahr 2030 für die Jahre 2031 bis 2035 fortgeschrieben.; HE, NI: 2021 = Ist-Werte; BY (2022): Das neu eingeführte grundständig neunjährige Gymnasium erreicht die Jahrgangsstufe 10.; NW + SH (2023): Anzahl steigt an durch Umstellung von G8 auf G9.

1 Schülerinnen und Schüler  
 1.1 Allgemeinbildende Schulen  
 1.1.3 Sekundarbereich I  
 1.1.3.6 Integrierte Gesamtschule (Klassenstufe 5 bis 10)

Jahr	BW	BY	BE	BB	HB	HH	HE	MV	NI	NW	RP	SL	SN	ST	SH	TH	w. FL	o. FL	StSt	D
2020 (Ist)	88.274	1.829	73.602	14.493	26.203	48.642	68.883	7.398	71.127	277.567	35.752	25.918	-	17.931	90.743	17.989	660.093	57.811	148.447	866.351
2021	88.500	1.840	75.800	15.644	26.654	49.090	69.461	7.477	71.530	281.000	35.800	26.200	-	18.950	90.800	18.738	665.131	60.809	151.544	877.484
2022	88.200	1.960	77.300	16.725	26.551	49.799	70.017	7.730	71.447	284.800	35.900	26.200	-	19.700	91.100	19.200	669.624	63.355	153.650	886.629
2023	88.600	1.960	78.200	17.523	26.553	50.396	70.679	7.920	71.472	286.900	35.900	25.900	-	20.200	91.400	19.400	672.811	65.043	155.149	893.003
2024	88.900	1.940	79.200	18.161	27.059	51.309	71.233	8.010	72.330	289.900	35.900	25.800	-	20.450	92.300	19.900	678.303	66.521	157.568	902.392
2025	89.500	1.960	80.700	18.688	27.795	52.332	72.016	8.090	73.591	294.400	36.000	26.100	-	20.600	93.000	20.200	686.567	67.578	160.827	914.972
2026	90.400	2.010	82.300	19.025	28.523	53.438	73.255	8.200	75.040	300.100	35.900	26.300	-	20.700	94.200	20.600	697.205	68.525	164.261	929.991
2027	92.500	2.060	84.200	19.509	29.201	54.991	74.628	8.280	76.528	305.500	35.900	26.600	-	20.900	95.500	20.900	709.216	69.589	168.392	947.197
2028	94.500	2.090	86.200	20.044	29.987	56.211	75.923	8.350	78.345	311.200	35.900	27.100	-	20.800	97.200	21.000	722.258	70.194	172.398	964.850
2029	96.600	2.130	87.600	20.572	30.669	57.165	76.957	8.320	80.070	317.600	35.900	27.300	-	20.800	98.900	21.100	735.457	70.792	175.434	981.683
2030	98.500	2.170	88.600	21.155	30.872	57.827	77.681	8.250	81.176	322.000	35.900	27.500	-	20.500	99.900	21.100	744.827	71.005	177.299	993.131
2031	98.500	2.180	88.600	21.441	30.723	58.233	77.848	8.110	81.766	323.600	35.900	27.500	-	20.200	100.400	20.800	747.694	70.551	177.556	995.801
2032	98.500	2.190	88.600	21.419	30.541	58.350	77.468	7.940	82.054	322.400	35.900	27.300	-	19.800	100.500	20.500	746.312	69.659	177.491	993.462
2033	98.500	2.180	88.600	21.190	30.279	58.253	76.817	7.780	82.066	321.200	35.900	27.100	-	19.400	100.300	20.100	744.063	68.470	177.132	989.665
2034	98.500	2.180	88.600	20.766	29.947	58.283	76.191	7.620	82.053	319.600	35.900	26.900	-	19.000	99.800	19.700	741.124	67.086	176.830	985.040
2035	98.500	2.170	88.600	20.333	29.616	58.348	75.602	7.470	81.902	317.500	35.900	26.700	-	18.700	99.500	19.500	737.774	66.003	176.564	980.341

Anmerkungen: BW, BE: Da eine Vorausberechnung bis 2035 aktuell nicht möglich ist, wurde der Wert für das Jahr 2030 für die Jahre 2031 bis 2035 fortgeschrieben.; BB, HH, HE, MV, NI, TH: 2021 = Ist-Werte.

1 Schülerinnen und Schüler  
1.1 Allgemeinbildende Schulen  
1.1.3 Sekundarbereich I  
1.1.3.6 Integrierte Gesamtschule  
1.1.3.6.1 Klassenstufe 5 und 6

Jahr	BW	BY	BE	BB	HB	HH	HE	MV	NI	NW	RP	SL	SN	ST	SH	TH	w. FL	o. FL	StSt	D
2020 (Ist)	30.227	673	5.946	276	8.526	15.269	23.684	3.112	23.096	90.937	11.992	8.659	-	6.930	29.704	6.488	218.972	16.806	29.741	265.519
2021	30.700	650	6.000	302	8.715	15.159	23.519	3.007	23.401	92.200	12.200	8.800	-	6.950	29.600	6.622	221.070	16.881	29.874	267.825
2022	30.200	680	6.200	303	8.691	15.184	23.948	3.070	23.296	92.400	12.100	8.800	-	6.950	29.900	6.700	221.324	17.023	30.075	268.422
2023	30.300	690	6.300	304	8.693	15.632	23.933	3.150	23.112	92.200	12.100	8.600	-	7.050	29.800	6.700	220.735	17.204	30.625	268.564
2024	30.400	680	6.300	310	9.103	16.131	24.192	3.230	23.878	93.800	12.100	8.600	-	7.050	30.200	6.800	223.850	17.390	31.534	272.774
2025	30.900	710	6.300	316	9.807	16.651	24.807	3.320	25.006	97.100	12.100	9.000	-	7.150	31.000	7.100	230.623	17.886	32.758	281.267
2026	31.900	740	6.500	325	10.176	17.148	25.713	3.360	25.783	100.900	12.100	9.300	-	7.150	31.600	7.300	238.036	18.135	33.824	289.995
2027	33.300	760	6.500	333	10.214	17.578	26.435	3.350	26.282	103.000	12.100	9.400	-	7.250	32.200	7.300	243.477	18.233	34.292	296.002
2028	34.200	770	6.500	336	10.301	17.642	26.547	3.300	26.478	103.100	12.100	9.500	-	7.150	32.700	7.200	245.395	17.986	34.443	297.824
2029	34.300	770	6.500	333	10.378	17.490	26.233	3.240	26.501	103.400	12.100	9.200	-	7.050	32.900	7.000	245.404	17.623	34.368	297.395
2030	34.400	770	6.500	326	10.240	17.494	25.991	3.160	26.594	103.700	12.100	9.100	-	6.850	32.700	6.900	245.355	17.236	34.234	296.825
2031	34.400	770	6.500	317	9.995	17.563	25.829	3.090	26.636	102.700	12.100	9.200	-	6.650	32.400	6.800	244.035	16.857	34.058	294.950
2032	34.400	760	6.500	310	9.878	17.597	25.623	3.040	26.629	101.100	12.100	9.200	-	6.450	32.300	6.700	242.112	16.500	33.975	292.587
2033	34.400	760	6.500	304	9.802	17.602	25.420	2.980	26.570	100.600	12.100	9.100	-	6.350	32.300	6.600	241.250	16.234	33.904	291.388
2034	34.400	760	6.500	299	9.712	17.588	25.220	2.920	26.469	100.300	12.100	9.000	-	6.250	32.200	6.500	240.449	15.969	33.800	290.218
2035	34.400	750	6.500	295	9.644	17.565	25.004	2.870	26.334	99.900	12.100	8.800	-	6.150	32.200	6.400	239.488	15.715	33.709	288.912

Anmerkungen: BW, BE: Da eine Vorausberechnung bis 2035 aktuell nicht möglich ist, wurde der Wert für das Jahr 2030 für die Jahre 2031 bis 2035 fortgeschrieben.; BB, HH, HE, MV, NI, TH: 2021 = Ist-Werte.

1 Schülerinnen und Schüler  
1.1 Allgemeinbildende Schulen  
1.1.3 Sekundarbereich I  
1.1.3.6 Integrierte Gesamtschule  
1.1.3.6.2 Klassenstufe 7 bis 9

Jahr	BW	BY	BE	BB	HB	HH	HE	MV	NI	NW	RP	SL	SN	ST	SH	TH	w. FL	o. FL	StSt	D
2020 (Ist)	48.600	1.007	49.882	11.055	13.251	24.735	35.937	3.604	36.350	141.588	18.430	14.412	-	8.946	49.722	9.428	346.046	33.033	87.868	466.947
2021	47.600	1.050	51.400	11.945	13.327	25.193	36.745	3.818	36.296	144.000	18.400	14.600	-	9.750	50.000	9.896	348.691	35.409	89.920	474.020
2022	48.400	1.040	52.100	12.682	13.226	25.684	37.027	3.960	36.139	146.200	18.600	14.600	-	10.150	50.000	10.200	352.006	36.992	91.010	480.008
2023	48.600	1.000	52.600	13.159	13.409	25.838	37.484	4.010	36.564	147.600	18.700	14.500	-	10.450	50.600	10.400	355.048	38.019	91.847	484.914
2024	48.900	1.000	53.400	13.631	13.490	26.081	37.552	3.960	36.551	148.900	18.700	14.500	-	10.500	50.700	10.600	356.803	38.691	92.971	488.465
2025	48.600	1.010	54.600	13.894	13.508	26.378	37.753	3.990	36.591	149.100	18.600	14.300	-	10.500	50.700	10.600	356.654	38.984	94.486	490.124
2026	48.700	1.030	56.000	14.151	13.775	27.210	37.931	4.060	37.039	150.600	18.600	14.200	-	10.600	51.300	10.800	359.400	39.611	96.985	495.996
2027	49.400	1.040	57.100	14.519	14.497	28.060	38.642	4.150	38.365	154.000	18.600	14.500	-	10.700	51.900	11.000	366.447	40.369	99.657	506.473
2028	50.400	1.070	58.700	14.979	15.159	28.950	39.771	4.250	39.836	159.800	18.600	15.000	-	10.700	53.300	11.300	377.777	41.229	102.809	521.815
2029	52.400	1.110	59.800	15.445	15.528	29.722	40.978	4.250	40.893	164.000	18.600	15.400	-	10.800	54.300	11.500	387.681	41.995	105.050	534.726
2030	53.900	1.140	60.300	15.843	15.606	30.090	41.610	4.240	41.385	166.400	18.600	15.500	-	10.700	55.300	11.400	393.835	42.183	105.996	542.014
2031	53.900	1.140	60.300	15.963	15.704	30.120	41.563	4.170	41.651	166.800	18.600	15.400	-	10.600	55.800	11.200	394.854	41.933	106.124	542.911
2032	53.900	1.150	60.300	15.861	15.618	29.995	41.179	4.060	41.711	167.200	18.600	15.100	-	10.400	55.800	11.000	394.640	41.321	105.913	541.874
2033	53.900	1.140	60.300	15.522	15.397	30.026	40.821	3.980	41.817	166.400	18.600	15.100	-	10.100	55.400	10.800	393.178	40.402	105.723	539.303
2034	53.900	1.140	60.300	15.166	15.141	30.118	40.534	3.890	41.845	164.900	18.600	15.100	-	9.900	55.100	10.600	391.119	39.556	105.559	536.234
2035	53.900	1.140	60.300	14.866	14.988	30.153	40.219	3.820	41.795	163.000	18.600	15.000	-	9.700	54.900	10.500	388.554	38.886	105.441	532.881

Anmerkungen: BW, BE: Da eine Vorausberechnung bis 2035 aktuell nicht möglich ist, wurde der Wert für das Jahr 2030 für die Jahre 2031 bis 2035 fortgeschrieben.; BB, HH, HE, MV, NI, TH: 2021 = Ist-Werte.



**1** Schülerinnen und Schüler  
**1.1** Allgemeinbildende Schulen  
**1.1.3** Sekundarbereich I  
**1.1.3.6** Integrierte Gesamtschule  
**1.1.3.6.3** Klassenstufe 10

Jahr	BW	BY	BE	BB	HB	HH	HE	MV	NI	NW	RP	SL	SN	ST	SH	TH	w. FL	o. FL	StSt	D
2020 (Ist)	9.447	149	17.774	3.162	4.426	8.638	9.262	682	11.681	45.042	5.330	2.847	-	2.055	11.317	2.073	95.075	7.972	30.838	133.885
2021	10.200	140	18.400	3.397	4.612	8.738	9.197	652	11.833	44.800	5.200	2.800	-	2.250	11.200	2.220	95.370	8.519	31.750	135.639
2022	9.600	240	19.000	3.740	4.634	8.931	9.042	700	12.012	46.200	5.200	2.800	-	2.600	11.200	2.300	96.294	9.340	32.565	138.199
2023	9.700	270	19.300	4.060	4.451	8.926	9.262	760	11.796	47.100	5.100	2.800	-	2.700	11.000	2.300	97.028	9.820	32.677	139.525
2024	9.600	260	19.500	4.220	4.466	9.097	9.489	820	11.901	47.200	5.100	2.700	-	2.900	11.400	2.500	97.650	10.440	33.063	141.153
2025	10.000	240	19.800	4.478	4.480	9.303	9.456	780	11.994	48.200	5.300	2.800	-	2.950	11.300	2.500	99.290	10.708	33.583	143.581
2026	9.800	240	19.800	4.549	4.572	9.080	9.611	780	12.218	48.600	5.200	2.800	-	2.950	11.300	2.500	99.769	10.779	33.452	144.000
2027	9.800	260	20.600	4.657	4.490	9.353	9.551	780	11.881	48.500	5.200	2.700	-	2.950	11.400	2.600	99.292	10.987	34.443	144.722
2028	9.900	250	21.000	4.729	4.527	9.619	9.605	800	12.031	48.300	5.200	2.600	-	2.950	11.200	2.500	99.086	10.979	35.146	145.211
2029	9.900	250	21.300	4.794	4.763	9.953	9.746	830	12.676	50.200	5.200	2.700	-	2.950	11.700	2.600	102.372	11.174	36.016	149.562
2030	10.200	260	21.800	4.986	5.026	10.243	10.080	850	13.197	51.900	5.200	2.900	-	2.950	11.900	2.800	105.637	11.586	37.069	154.292
2031	10.200	270	21.800	5.161	5.024	10.550	10.456	850	13.479	54.100	5.200	2.900	-	2.950	12.200	2.800	108.805	11.761	37.374	157.940
2032	10.200	280	21.800	5.248	5.045	10.758	10.666	840	13.714	54.100	5.200	3.000	-	2.950	12.400	2.800	109.560	11.838	37.603	159.001
2033	10.200	280	21.800	5.364	5.080	10.625	10.576	820	13.679	54.200	5.200	2.900	-	2.950	12.600	2.700	109.635	11.834	37.505	158.974
2034	10.200	280	21.800	5.301	5.094	10.577	10.437	810	13.739	54.400	5.200	2.800	-	2.850	12.500	2.600	109.556	11.561	37.471	158.588
2035	10.200	280	21.800	5.172	4.984	10.630	10.379	780	13.773	54.600	5.200	2.900	-	2.850	12.400	2.600	109.732	11.402	37.414	158.548

Anmerkungen: BW, BE: Da eine Vorausberechnung bis 2035 aktuell nicht möglich ist, wurde der Wert für das Jahr 2030 für die Jahre 2031 bis 2035 fortgeschrieben.; BB, HH, HE, MV, NI, TH: 2021 = Ist-Werte; BW: Bei den drei Schulen besonderer Art wird in der amtlichen Schulstatistik nicht zwischen G8- und G9-Bildungsgängen unterschieden. Daher sind in Klassenstufe 10 in geringem Umfang sowohl Schülerinnen und Schülerinnen und Schülerinnen und Schüler in Stufe 10 des G9-Bildungsgangs als auch Schülerinnen und Schülerinnen und Schülerinnen und Schüler der E-Stufe des G8-Bildungsgangs enthalten.

1 Schülerinnen und Schüler  
1.1 Allgemeinbildende Schulen  
1.1.3 Sekundarbereich I  
1.1.3.7 Freie Waldorfschule (Klassenstufe 5 bis 10)

Jahr	BW	BY	BE	BB	HB	HH	HE	MV	NI	NW	RP	SL	SN	ST	SH	TH	w. FL	o. FL	StSt	D
2020 (Ist)	11.265	4.347	2.197	761	505	1.597	2.602	539	3.437	8.172	1.247	604	1.223	594	2.311	727	33.985	3.844	4.299	42.128
2021	11.200	4.440	2.470	774	508	1.593	2.589	562	3.365	8.200	1.260	600	1.390	600	2.300	724	33.954	4.050	4.571	42.575
2022	11.400	4.580	2.580	812	506	1.598	2.585	590	3.308	8.100	1.290	600	1.590	600	2.300	720	34.163	4.312	4.684	43.159
2023	11.500	4.700	2.590	840	515	1.612	2.598	610	3.244	8.100	1.330	600	1.800	600	2.300	730	34.372	4.580	4.717	43.669
2024	11.700	4.840	2.700	866	506	1.642	2.612	630	3.224	8.400	1.400	600	2.020	600	2.300	750	35.076	4.866	4.848	44.790
2025	12.000	5.000	2.700	889	506	1.668	2.637	640	3.228	8.700	1.460	600	2.150	600	2.300	770	35.925	5.049	4.874	45.848
2026	12.300	5.110	2.710	907	506	1.707	2.684	650	3.278	9.100	1.530	600	2.280	650	2.300	800	36.902	5.287	4.923	47.112
2027	12.700	5.240	2.810	931	506	1.762	2.733	660	3.349	9.100	1.570	600	2.390	650	2.300	820	37.592	5.451	5.078	48.121
2028	13.000	5.360	2.810	951	506	1.801	2.779	670	3.428	9.100	1.600	600	2.450	650	2.300	830	38.167	5.551	5.117	48.835
2029	13.300	5.460	2.810	966	506	1.829	2.814	670	3.498	9.100	1.610	600	2.470	650	2.400	840	38.782	5.596	5.145	49.523
2030	13.500	5.490	2.810	979	506	1.848	2.841	660	3.542	9.200	1.610	600	2.440	600	2.300	850	39.083	5.529	5.164	49.776
2031	13.500	5.540	2.810	982	506	1.860	2.850	660	3.567	9.000	1.610	600	2.420	550	2.400	840	39.067	5.452	5.176	49.695
2032	13.500	5.550	2.810	976	506	1.864	2.838	660	3.578	8.900	1.610	600	2.390	550	2.400	830	38.976	5.406	5.180	49.562
2033	13.500	5.550	2.810	963	506	1.861	2.814	630	3.579	8.900	1.610	600	2.350	550	2.400	820	38.953	5.313	5.177	49.443
2034	13.500	5.550	2.810	945	506	1.862	2.790	600	3.576	8.800	1.610	600	2.320	550	2.300	810	38.726	5.225	5.178	49.129
2035	13.500	5.540	2.810	927	506	1.863	2.769	600	3.568	8.800	1.610	600	2.290	550	2.300	800	38.687	5.167	5.179	49.033

Anmerkungen: BW, BE: Da eine Vorausberechnung bis 2035 aktuell nicht möglich ist, wurde der Wert für das Jahr 2030 für die Jahre 2031 bis 2035 fortgeschrieben.; BB, HH, HE, MV, NI, TH: 2021 = Ist-Werte.

**1**            **Schülerinnen und Schüler**  
**1.1**         **Allgemeinbildende Schulen**  
**1.1.3**       **Sekundarbereich I**  
**1.1.3.7**     **Freie Waldorfschule**  
**1.1.3.7.1**   **Klassenstufe 5 und 6**

Jahr	BW	BY	BE	BB	HB	HH	HE	MV	NI	NW	RP	SL	SN	ST	SH	TH	w. FL	o. FL	StSt	D
<b>2020 (Ist)</b>	3.967	1.572	752	251	184	546	882	210	1.217	2.901	425	200	522	228	786	251	11.950	1.462	1.482	14.894
<b>2021</b>	3.900	1.620	770	258	181	533	887	213	1.160	2.700	440	200	530	250	800	241	11.707	1.492	1.484	14.683
<b>2022</b>	4.000	1.630	780	259	181	536	888	220	1.130	2.700	480	200	590	250	800	240	11.828	1.559	1.497	14.884
<b>2023</b>	4.100	1.650	790	260	181	557	888	220	1.125	2.700	520	200	680	250	800	250	11.983	1.660	1.528	15.171
<b>2024</b>	4.200	1.730	800	265	181	575	897	230	1.167	2.800	550	200	760	250	800	260	12.344	1.765	1.556	15.665
<b>2025</b>	4.400	1.800	800	270	181	594	920	240	1.222	2.900	560	200	790	250	800	270	12.802	1.820	1.575	16.197
<b>2026</b>	4.500	1.810	810	277	181	612	954	240	1.259	3.000	560	200	780	250	800	290	13.083	1.837	1.603	16.523
<b>2027</b>	4.600	1.860	810	285	181	628	981	240	1.284	3.000	560	200	780	250	800	290	13.285	1.845	1.619	16.749
<b>2028</b>	4.700	1.880	810	287	181	631	985	240	1.293	3.000	560	200	770	250	800	280	13.418	1.827	1.622	16.867
<b>2029</b>	4.700	1.880	810	285	181	625	973	230	1.295	3.000	560	200	760	250	900	280	13.508	1.805	1.616	16.929
<b>2030</b>	4.700	1.870	810	278	181	625	964	220	1.299	3.000	560	200	750	200	800	270	13.393	1.718	1.616	16.727
<b>2031</b>	4.700	1.870	810	271	181	628	958	220	1.301	3.000	560	200	740	200	800	270	13.389	1.701	1.619	16.709
<b>2032</b>	4.700	1.870	810	265	181	629	950	220	1.301	2.900	560	200	730	200	800	270	13.281	1.685	1.620	16.586
<b>2033</b>	4.700	1.870	810	260	181	629	943	210	1.298	2.900	560	200	720	200	800	260	13.271	1.650	1.620	16.541
<b>2034</b>	4.700	1.870	810	256	181	629	935	200	1.293	2.900	560	200	710	200	800	260	13.258	1.626	1.620	16.504
<b>2035</b>	4.700	1.860	810	252	181	627	927	200	1.286	2.900	560	200	700	200	800	260	13.233	1.612	1.618	16.463

Anmerkungen: BW, BE: Da eine Vorausberechnung bis 2035 aktuell nicht möglich ist, wurde der Wert für das Jahr 2030 für die Jahre 2031 bis 2035 fortgeschrieben.; BB, HH, HE, MV, NI, TH: 2021 = Ist-Werte.

1 Schülerinnen und Schüler  
1.1 Allgemeinbildende Schulen  
1.1.3 Sekundarbereich I  
1.1.3.7 Freie Waldorfschule  
1.1.3.7.2 Klassenstufe 7 bis 10

Jahr	BW	BY	BE	BB	HB	HH	HE	MV	NI	NW	RP	SL	SN	ST	SH	TH	w. FL	o. FL	StSt	D
2020 (Ist)	7.298	2.775	1.445	510	321	1.051	1.720	329	2.220	5.271	822	404	701	366	1.525	476	22.035	2.382	2.817	27.234
2021	7.300	2.820	1.700	516	327	1.060	1.702	349	2.205	5.500	820	400	860	350	1.500	483	22.247	2.558	3.087	27.892
2022	7.400	2.950	1.800	553	325	1.062	1.697	370	2.178	5.400	810	400	1.000	350	1.500	480	22.335	2.753	3.187	28.275
2023	7.400	3.050	1.800	580	334	1.055	1.710	390	2.119	5.400	810	400	1.120	350	1.500	480	22.389	2.920	3.189	28.498
2024	7.500	3.110	1.900	601	325	1.067	1.715	400	2.057	5.600	850	400	1.260	350	1.500	490	22.732	3.101	3.292	29.125
2025	7.600	3.200	1.900	619	325	1.074	1.717	400	2.006	5.800	900	400	1.360	350	1.500	500	23.123	3.229	3.299	29.651
2026	7.800	3.300	1.900	630	325	1.095	1.730	410	2.019	6.100	970	400	1.500	400	1.500	510	23.819	3.450	3.320	30.589
2027	8.100	3.380	2.000	646	325	1.134	1.752	420	2.065	6.100	1.010	400	1.610	400	1.500	530	24.307	3.606	3.459	31.372
2028	8.300	3.480	2.000	664	325	1.170	1.794	430	2.135	6.100	1.040	400	1.680	400	1.500	550	24.749	3.724	3.495	31.968
2029	8.600	3.580	2.000	681	325	1.204	1.841	440	2.203	6.100	1.050	400	1.710	400	1.500	560	25.274	3.791	3.529	32.594
2030	8.800	3.620	2.000	701	325	1.223	1.877	440	2.243	6.200	1.050	400	1.690	400	1.500	580	25.690	3.811	3.548	33.049
2031	8.800	3.670	2.000	711	325	1.232	1.892	440	2.266	6.000	1.050	400	1.680	350	1.600	570	25.678	3.751	3.557	32.986
2032	8.800	3.680	2.000	711	325	1.235	1.888	440	2.277	6.000	1.050	400	1.660	350	1.600	560	25.695	3.721	3.560	32.976
2033	8.800	3.680	2.000	703	325	1.232	1.871	420	2.281	6.000	1.050	400	1.630	350	1.600	560	25.682	3.663	3.557	32.902
2034	8.800	3.680	2.000	689	325	1.233	1.855	400	2.283	5.900	1.050	400	1.610	350	1.500	550	25.468	3.599	3.558	32.625
2035	8.800	3.680	2.000	675	325	1.236	1.842	400	2.282	5.900	1.050	400	1.590	350	1.500	540	25.454	3.555	3.561	32.570

Anmerkungen: BW, BE: Da eine Vorausberechnung bis 2035 aktuell nicht möglich ist, wurde der Wert für das Jahr 2030 für die Jahre 2031 bis 2035 fortgeschrieben.; BB, HH, HE, MV, NI, TH: 2021 = Ist-Werte.

1 Schülerinnen und Schüler  
1.1 Allgemeinbildende Schulen  
1.1.3 Sekundarbereich I  
1.1.3.8 Abendhauptschule

Jahr	BW	BY	BE	BB	HB	HH	HE	MV	NI	NW	RP	SL	SN	ST	SH	TH	w. FL	o. FL	StSt	D
2020 (Ist)	-	-	265	-	153	-	382	-	-	-	-	-	-	-	-	-	382	-	418	800
2021	-	-	300	-	102	-	344	-	-	-	-	-	-	-	-	-	344	-	402	746
2022	-	-	300	-	118	-	369	-	-	-	-	-	-	-	-	-	369	-	418	787
2023	-	-	300	-	118	-	365	-	-	-	-	-	-	-	-	-	365	-	418	783
2024	-	-	300	-	118	-	361	-	-	-	-	-	-	-	-	-	361	-	418	779
2025	-	-	300	-	118	-	358	-	-	-	-	-	-	-	-	-	358	-	418	776
2026	-	-	300	-	118	-	355	-	-	-	-	-	-	-	-	-	355	-	418	773
2027	-	-	300	-	118	-	354	-	-	-	-	-	-	-	-	-	354	-	418	772
2028	-	-	300	-	118	-	353	-	-	-	-	-	-	-	-	-	353	-	418	771
2029	-	-	300	-	118	-	352	-	-	-	-	-	-	-	-	-	352	-	418	770
2030	-	-	300	-	118	-	352	-	-	-	-	-	-	-	-	-	352	-	418	770
2031	-	-	300	-	118	-	352	-	-	-	-	-	-	-	-	-	352	-	418	770
2032	-	-	300	-	118	-	354	-	-	-	-	-	-	-	-	-	354	-	418	772
2033	-	-	300	-	119	-	359	-	-	-	-	-	-	-	-	-	359	-	419	778
2034	-	-	300	-	120	-	365	-	-	-	-	-	-	-	-	-	365	-	420	785
2035	-	-	300	-	120	-	371	-	-	-	-	-	-	-	-	-	371	-	420	791

Anmerkungen: BE: Da eine Vorausberechnung bis 2035 aktuell nicht möglich ist, wurde der Wert für das Jahr 2030 für die Jahre 2031 bis 2035 fortgeschrieben.; HE: 2021 = Ist-Werte.

1            **Schülerinnen und Schüler**  
1.1         **Allgemeinbildende Schulen**  
1.1.3       **Sekundarbereich I**  
1.1.3.9     **Abendrealschule**

Jahr	BW	BY	BE	BB	HB	HH	HE	MV	NI	NW	RP	SL	SN	ST	SH	TH	w. FL	o. FL	StSt	D
2020 (Ist)	857	334	633	1.007	313	626	1.844	-	-	8.369	-	169	850	99	-	-	11.573	1.956	1.572	15.101
2021	800	300	600	968	342	595	1.648	-	-	7.500	-	130	890	100	-	-	10.378	1.958	1.537	13.873
2022	800	320	600	955	342	595	1.764	-	-	7.600	-	120	880	100	-	-	10.604	1.935	1.537	14.076
2023	800	350	600	948	343	595	1.735	-	-	7.600	-	130	880	100	-	-	10.615	1.928	1.538	14.081
2024	800	360	600	940	344	595	1.710	-	-	7.600	-	120	880	100	-	-	10.590	1.920	1.539	14.049
2025	800	360	600	938	345	595	1.692	-	-	7.600	-	120	880	100	-	-	10.572	1.918	1.540	14.030
2026	800	350	600	937	345	595	1.683	-	-	7.600	-	120	880	100	-	-	10.553	1.917	1.540	14.010
2027	800	360	600	937	345	595	1.679	-	-	7.600	-	120	880	100	-	-	10.559	1.917	1.540	14.016
2028	700	360	600	937	345	595	1.678	-	-	7.600	-	120	880	100	-	-	10.458	1.917	1.540	13.915
2029	700	370	600	937	344	595	1.678	-	-	7.600	-	130	880	100	-	-	10.478	1.917	1.539	13.934
2030	700	380	600	937	344	595	1.682	-	-	7.600	-	120	880	100	-	-	10.482	1.917	1.539	13.938
2031	700	360	600	937	345	595	1.686	-	-	7.600	-	120	880	100	-	-	10.466	1.917	1.540	13.923
2032	700	370	600	937	346	595	1.699	-	-	7.600	-	120	880	100	-	-	10.489	1.917	1.541	13.947
2033	700	380	600	938	347	595	1.724	-	-	7.600	-	130	880	100	-	-	10.534	1.918	1.542	13.994
2034	700	380	600	938	349	595	1.762	-	-	7.600	-	130	880	100	-	-	10.572	1.918	1.544	14.034
2035	700	400	600	938	350	595	1.803	-	-	7.600	-	140	880	100	-	-	10.643	1.918	1.545	14.106

Anmerkungen: BW, BE: Da eine Vorausberechnung bis 2035 aktuell nicht möglich ist, wurde der Wert für das Jahr 2030 für die Jahre 2031 bis 2035 fortgeschrieben.; BB, HH, HE: 2021 = Ist-Werte.

1            **Schülerinnen und Schüler**  
1.1         **Allgemeinbildende Schulen**  
1.1.4      **Sekundarbereich II**

Jahr	BW	BY	BE	BB	HB	HH	HE	MV	NI	NW	RP	SL	SN	ST	SH	TH	w. FL	o. FL	StSt	D
<b>2020 (Ist)</b>	103.036	112.194	52.441	31.300	9.177	31.527	60.500	17.003	92.416	262.280	48.554	11.955	35.798	18.588	34.448	18.967	725.383	121.656	93.145	940.184
<b>2021</b>	104.900	112.220	53.580	31.037	9.171	31.583	64.916	16.965	93.662	260.100	48.270	11.830	35.980	18.700	34.400	18.686	730.298	121.368	94.334	946.000
<b>2022</b>	105.500	73.910	54.950	31.125	9.399	32.823	71.817	16.990	94.474	263.000	47.770	12.020	36.160	18.800	34.300	18.720	702.791	121.795	97.172	921.758
<b>2023</b>	106.200	79.560	56.100	31.994	9.669	33.425	74.125	17.170	94.351	208.600	47.380	12.010	37.810	19.150	27.000	19.150	649.226	125.274	99.194	873.694
<b>2024</b>	105.700	81.400	57.080	32.867	9.833	33.445	75.802	17.530	93.964	217.700	47.880	12.010	39.710	19.450	28.100	19.680	662.556	129.237	100.358	892.151
<b>2025</b>	105.100	110.930	57.950	33.917	9.807	33.749	77.041	17.990	93.597	226.200	47.880	12.000	41.060	19.800	28.800	19.880	701.548	132.647	101.506	935.701
<b>2026</b>	104.600	111.430	58.440	34.577	9.816	34.066	77.431	18.230	93.058	282.700	47.970	12.100	42.230	19.800	35.100	20.200	764.389	135.037	102.322	1.001.748
<b>2027</b>	104.400	112.370	58.860	35.027	9.849	34.517	77.495	18.340	92.775	283.200	47.670	12.200	43.300	19.800	34.500	20.200	764.610	136.667	103.226	1.004.503
<b>2028</b>	104.600	113.900	60.010	35.358	9.909	34.955	77.315	18.400	91.866	286.800	48.000	12.200	44.430	19.900	34.600	20.310	769.281	138.398	104.874	1.012.553
<b>2029</b>	104.900	114.850	61.150	35.701	9.933	35.678	77.658	18.600	91.026	288.500	48.150	12.000	45.110	20.100	34.400	20.440	771.484	139.951	106.761	1.018.196
<b>2030</b>	105.900	114.780	62.270	36.204	10.025	36.783	78.149	18.930	91.648	292.500	48.780	12.200	45.730	20.250	34.800	20.570	778.757	141.684	109.078	1.029.519
<b>2031</b>	105.900	114.740	62.270	36.965	10.243	37.925	79.680	19.260	94.318	299.200	50.200	12.600	46.330	20.250	35.400	20.610	792.038	143.415	110.438	1.045.891
<b>2032</b>	105.900	118.830	62.270	37.773	10.439	38.985	81.995	19.320	97.771	310.200	51.600	13.000	46.640	20.350	36.200	20.720	815.496	144.803	111.694	1.071.993
<b>2033</b>	105.900	123.200	62.270	38.457	10.552	39.639	84.311	19.150	100.258	317.600	52.600	13.220	46.430	20.250	36.800	20.610	833.889	144.897	112.461	1.091.247
<b>2034</b>	105.900	125.780	62.270	38.654	10.585	39.815	85.428	18.840	101.382	322.400	52.400	13.020	45.800	19.800	37.600	20.200	843.910	143.294	112.670	1.099.874
<b>2035</b>	105.900	126.750	62.270	38.330	10.612	39.727	85.272	18.400	101.974	323.800	51.900	12.920	45.030	19.300	37.800	19.770	846.316	140.830	112.609	1.099.755

Anmerkungen: BW, BE: Da eine Vorausberechnung bis 2035 aktuell nicht möglich ist, wurde der Wert für das Jahr 2030 für die Jahre 2031 bis 2035 fortgeschrieben.; BB, HH, HE, MV, NI, TH: 2021 = Ist-Werte.

1 **Schülerinnen und Schüler**  
1.1 **Allgemeinbildende Schulen**  
1.1.4 **Sekundarbereich II**  
1.1.4.1 **Gymnasium (Einführungs- und Qualifikationsphasen)**

Jahr	BW	BY	BE	BB	HB	HH	HE	MV	NI	NW	RP	SL	SN	ST	SH	TH	w. FL	o. FL	StSt	D
<b>2020 (Ist)</b>	95.817	108.872	34.697	24.612	4.023	19.206	58.311	15.095	75.107	189.488	37.634	8.568	34.238	17.373	24.417	17.210	598.214	108.528	57.926	764.668
<b>2021</b>	97.700	108.990	35.300	24.316	3.990	19.152	62.936	15.056	75.769	184.100	37.100	8.400	34.300	17.500	24.400	16.798	599.395	107.970	58.442	765.807
<b>2022</b>	98.300	70.810	36.300	24.208	3.973	20.052	69.605	15.030	76.066	183.300	36.700	8.600	34.450	17.600	24.200	16.700	567.581	107.988	60.325	735.894
<b>2023</b>	98.900	76.440	37.200	24.689	3.953	20.512	71.969	15.110	75.556	127.200	36.400	8.500	36.060	17.900	16.900	17.100	511.865	110.859	61.665	684.389
<b>2024</b>	98.600	78.240	37.800	25.095	3.949	20.498	73.693	15.340	75.140	135.400	37.000	8.500	37.890	18.200	17.800	17.500	524.373	114.025	62.247	700.645
<b>2025</b>	97.900	107.730	38.400	25.702	3.878	20.607	74.945	15.730	74.753	142.900	37.000	8.500	39.110	18.500	18.300	17.700	562.028	116.742	62.885	741.655
<b>2026</b>	97.300	108.190	38.500	25.972	3.861	20.670	75.348	15.940	74.234	198.300	37.000	8.700	40.190	18.500	24.500	17.900	623.572	118.502	63.031	805.105
<b>2027</b>	97.100	109.090	39.000	26.177	3.846	21.056	75.421	16.070	73.793	197.900	36.800	8.800	41.210	18.500	24.000	17.900	622.904	119.857	63.902	806.663
<b>2028</b>	97.300	110.580	39.700	26.310	3.897	21.374	75.252	16.120	72.955	201.000	37.000	8.800	42.280	18.600	24.100	18.000	626.987	121.310	64.971	813.268
<b>2029</b>	97.500	111.520	40.500	26.527	3.898	21.929	75.598	16.270	72.115	202.700	37.200	8.700	42.860	18.800	23.900	18.100	629.233	122.557	66.327	818.117
<b>2030</b>	98.400	111.390	41.100	26.907	3.898	22.618	76.089	16.550	72.408	205.700	37.800	8.900	43.390	18.900	24.200	18.200	634.887	123.947	67.616	826.450
<b>2031</b>	98.400	111.310	41.100	27.486	3.898	23.336	77.603	16.840	74.362	210.500	39.200	9.200	43.940	18.900	24.600	18.200	645.175	125.366	68.334	838.875
<b>2032</b>	98.400	115.340	41.100	28.053	3.898	23.954	79.888	16.880	77.096	218.500	40.600	9.500	44.240	19.000	25.200	18.200	664.524	126.373	68.952	859.849
<b>2033</b>	98.400	119.670	41.100	28.496	3.898	24.229	82.169	16.730	79.068	224.000	41.600	9.700	44.030	18.900	25.700	18.100	680.307	126.256	69.227	875.790
<b>2034</b>	98.400	122.210	41.100	28.496	3.898	24.237	83.263	16.450	79.966	227.500	41.400	9.500	43.410	18.500	26.200	17.700	688.439	124.556	69.235	882.230
<b>2035</b>	98.400	123.140	41.100	28.119	3.898	24.146	83.094	16.060	80.446	228.400	40.900	9.400	42.660	18.000	26.300	17.400	690.080	122.239	69.144	881.463

Anmerkungen: BW, BE: Da eine Vorausberechnung bis 2035 aktuell nicht möglich ist, wurde der Wert für das Jahr 2030 für die Jahre 2031 bis 2035 fortgeschrieben.; BB, HH, HE, MV, NI, TH: 2021 = Ist-Werte.



1 **Schülerinnen und Schüler**  
1.1 **Allgemeinbildende Schulen**  
1.1.4 **Sekundarbereich II**  
1.1.4.1 **Gymnasium**  
1.1.4.1.1 **Einführungsphase**

Jahr	BW	BY	BE	BB	HB	HH	HE	MV	NI	NW	RP	SL	SN	ST	SH	TH	w. FL	o. FL	StSt	D
<b>2020 (Ist)</b>	34.654	37.416	12.222	8.754	1.492	6.885	22.953	5.270	27.060	65.365	13.222	3.061	12.101	6.360	8.710	6.047	212.441	38.532	20.599	271.572
<b>2021</b>	34.900	38.060	12.300	8.716	1.462	6.805	24.334	5.205	27.429	63.400	13.300	3.000	12.080	6.400	8.800	5.971	213.223	38.372	20.567	272.162
<b>2022</b>	35.100	-	13.000	8.752	1.441	7.241	24.965	5.210	27.048	63.100	13.200	3.000	12.810	6.500	8.700	6.000	175.113	39.272	21.682	236.067
<b>2023</b>	35.300	41.440	13.200	9.227	1.454	7.348	25.373	5.440	26.584	9.100	13.100	3.000	13.840	6.700	1.400	6.400	155.297	41.607	22.002	218.906
<b>2024</b>	34.600	36.460	13.200	9.205	1.456	7.049	26.177	5.460	26.933	69.900	13.800	3.000	14.100	6.700	9.200	6.400	220.070	41.865	21.705	283.640
<b>2025</b>	34.400	36.000	13.400	9.460	1.371	7.366	26.272	5.600	26.610	66.700	13.200	3.000	14.160	6.700	8.800	6.400	214.982	42.320	22.137	279.439
<b>2026</b>	34.500	35.600	13.300	9.519	1.431	7.385	25.852	5.650	26.100	67.900	13.200	3.100	14.950	6.700	8.900	6.500	215.152	43.319	22.116	280.587
<b>2027</b>	34.500	37.260	13.700	9.470	1.432	7.471	26.217	5.620	26.417	69.300	13.500	3.100	15.180	6.700	8.700	6.400	218.994	43.370	22.603	284.967
<b>2028</b>	34.700	37.440	14.000	9.589	1.432	7.686	26.068	5.650	25.713	69.900	13.400	3.000	15.300	6.800	8.800	6.500	219.021	43.839	23.118	285.978
<b>2029</b>	34.600	36.680	14.200	9.737	1.432	7.958	26.246	5.810	25.270	69.700	13.500	3.100	15.520	6.900	8.700	6.600	217.796	44.567	23.590	285.953
<b>2030</b>	35.500	37.130	14.500	9.892	1.432	8.194	26.687	5.910	26.582	72.300	14.000	3.300	15.710	6.900	9.000	6.500	224.499	44.912	24.126	293.537
<b>2031</b>	35.500	39.150	14.500	10.209	1.432	8.444	27.622	5.940	27.670	74.800	14.900	3.300	15.850	6.900	9.200	6.500	232.142	45.399	24.376	301.917
<b>2032</b>	35.500	40.700	14.500	10.364	1.432	8.612	28.609	5.860	28.257	77.900	15.100	3.400	15.830	6.900	9.400	6.500	238.866	45.454	24.544	308.864
<b>2033</b>	35.500	41.560	14.500	10.404	1.432	8.504	29.091	5.770	28.746	78.000	15.100	3.400	15.500	6.800	9.600	6.400	240.997	44.874	24.436	310.307
<b>2034</b>	35.500	41.770	14.500	10.225	1.432	8.466	28.810	5.650	28.682	78.500	14.700	3.200	15.200	6.600	9.700	6.200	240.862	43.875	24.398	309.135
<b>2035</b>	35.500	41.680	14.500	9.964	1.432	8.509	28.447	5.450	28.806	78.900	14.600	3.300	15.000	6.400	9.600	6.100	240.833	42.914	24.441	308.188

Anmerkungen: BW, BE: Da eine Vorausberechnung bis 2035 aktuell nicht möglich ist, wurde der Wert für das Jahr 2030 für die Jahre 2031 bis 2035 fortgeschrieben.; BB, HH, HE, MV, NI, TH: 2021 = Ist-Werte; BY (2023): Das neu eingeführte grundständig neunjährige Gymnasium erreicht die Jahrgangsstufe 11 (Einführungsphase).; NW + SH (2023): Geringe Anzahl durch Umstellung von G8 auf G9.

1 Schülerinnen und Schüler  
1.1 Allgemeinbildende Schulen  
1.1.4 Sekundarbereich II  
1.1.4.1 Gymnasium  
1.1.4.1.2 Qualifikationsphase 1 und 2

Jahr	BW	BY	BE	BB	HB	HH	HE	MV	NI	NW	RP	SL	SN	ST	SH	TH	w. FL	o. FL	StSt	D
2020 (Ist)	61.163	71.456	22.475	15.858	2.531	12.321	35.358	9.825	48.047	124.123	24.412	5.507	22.137	11.013	15.707	11.163	385.773	69.996	37.327	493.096
2021	62.800	70.930	23.000	15.600	2.528	12.347	38.602	9.851	48.340	120.700	23.800	5.400	22.220	11.100	15.600	10.827	386.172	69.598	37.875	493.645
2022	63.200	70.810	23.300	15.456	2.532	12.811	44.640	9.820	49.018	120.200	23.500	5.600	21.640	11.100	15.500	10.700	392.468	68.716	38.643	499.827
2023	63.600	35.000	24.000	15.462	2.499	13.164	46.596	9.670	48.972	118.100	23.300	5.500	22.220	11.200	15.500	10.700	356.568	69.252	39.663	465.483
2024	64.000	41.780	24.600	15.890	2.493	13.449	47.516	9.880	48.207	65.500	23.200	5.500	23.790	11.500	8.600	11.100	304.303	72.160	40.542	417.005
2025	63.500	71.730	25.000	16.242	2.507	13.241	48.673	10.130	48.143	76.200	23.800	5.500	24.950	11.800	9.500	11.300	347.046	74.422	40.748	462.216
2026	62.800	72.590	25.200	16.453	2.430	13.285	49.496	10.290	48.134	130.400	23.800	5.600	25.240	11.800	15.600	11.400	408.420	75.183	40.915	524.518
2027	62.600	71.830	25.300	16.707	2.414	13.585	49.204	10.450	47.376	128.600	23.300	5.700	26.030	11.800	15.300	11.500	403.910	76.487	41.299	521.696
2028	62.600	73.140	25.700	16.721	2.465	13.688	49.184	10.470	47.242	131.100	23.600	5.800	26.980	11.800	15.300	11.500	407.966	77.471	41.853	527.290
2029	62.900	74.840	26.300	16.790	2.466	13.971	49.352	10.460	46.845	133.000	23.700	5.600	27.340	11.900	15.200	11.500	411.437	77.990	42.737	532.164
2030	62.900	74.260	26.600	17.015	2.466	14.424	49.402	10.640	45.826	133.400	23.800	5.600	27.680	12.000	15.200	11.700	410.388	79.035	43.490	532.913
2031	62.900	72.160	26.600	17.277	2.466	14.892	49.981	10.900	46.692	135.700	24.300	5.900	28.090	12.000	15.400	11.700	413.033	79.967	43.958	536.958
2032	62.900	74.640	26.600	17.689	2.466	15.342	51.279	11.020	48.839	140.600	25.500	6.100	28.410	12.100	15.800	11.700	425.658	80.919	44.408	550.985
2033	62.900	78.110	26.600	18.092	2.466	15.725	53.078	10.960	50.322	146.000	26.500	6.300	28.530	12.100	16.100	11.700	439.310	81.382	44.791	565.483
2034	62.900	80.440	26.600	18.271	2.466	15.771	54.453	10.800	51.284	149.000	26.700	6.300	28.210	11.900	16.500	11.500	447.577	80.681	44.837	573.095
2035	62.900	81.460	26.600	18.155	2.466	15.637	54.647	10.610	51.640	149.500	26.300	6.100	27.660	11.600	16.700	11.300	449.247	79.325	44.703	573.275

Anmerkungen: BW, BE: Da eine Vorausberechnung bis 2035 aktuell nicht möglich ist, wurde der Wert für das Jahr 2030 für die Jahre 2031 bis 2035 fortgeschrieben.; BB, HH, HE, MV, NI, TH: 2021 = Ist-Werte; BY (2024): Das neu eingeführte grundständig neunjährige Gymnasium erreicht die Qualifikationsphase.; NI (2019): Geringe Anzahl durch Umstellung von G8 auf G9.; NW + SH (2024 + 2025): Geringe Anzahl durch Umstellung von G8 auf G9.

1 Schülerinnen und Schüler  
1.1 Allgemeinbildende Schulen  
1.1.4 Sekundarbereich II  
1.1.4.2 Integrierte Gesamtschule (Einführungs- und Qualifikationsphasen)

Jahr	BW	BY	BE	BB	HB	HH	HE	MV	NI	NW	RP	SL	SN	ST	SH	TH	w. FL	o. FL	StSt	D
2020 (Ist)	1.003	77	14.973	5.862	4.642	10.849	-	1.339	14.739	59.785	9.956	3.003	-	762	8.951	1.437	97.514	9.400	30.464	137.378
2021	1.100	80	15.280	5.971	4.702	11.042	-	1.360	15.484	64.000	10.200	3.100	-	750	8.900	1.579	102.864	9.660	31.024	143.548
2022	1.200	-	15.650	6.216	4.938	11.380	-	1.400	16.098	67.600	10.100	3.100	-	750	9.100	1.700	107.198	10.066	31.968	149.232
2023	1.300	-	15.900	6.603	5.220	11.528	-	1.490	16.520	69.400	10.000	3.200	-	750	9.100	1.730	109.520	10.573	32.648	152.741
2024	1.200	-	16.280	7.045	5.393	11.563	-	1.610	16.552	69.800	9.900	3.200	-	750	9.300	1.860	109.952	11.265	33.236	154.453
2025	1.300	-	16.550	7.466	5.437	11.752	-	1.670	16.572	70.900	9.900	3.200	-	800	9.500	1.870	111.372	11.806	33.739	156.917
2026	1.300	-	16.840	7.850	5.463	12.002	-	1.680	16.587	72.000	10.000	3.100	-	800	9.600	1.980	112.587	12.310	34.305	159.202
2027	1.300	-	16.760	8.098	5.511	12.073	-	1.650	16.790	72.800	9.900	3.100	-	800	9.500	1.980	113.390	12.528	34.344	160.262
2028	1.300	-	17.210	8.308	5.520	12.191	-	1.670	16.758	73.300	10.000	3.100	-	800	9.500	1.980	113.958	12.758	34.921	161.637
2029	1.300	-	17.550	8.442	5.543	12.347	-	1.710	16.760	73.300	9.900	3.000	-	800	9.500	2.010	113.760	12.962	35.440	162.162
2030	1.300	-	17.970	8.567	5.635	12.738	-	1.760	17.040	74.200	9.900	3.000	-	850	9.600	2.040	115.040	13.217	36.343	164.600
2031	1.300	-	17.970	8.753	5.853	13.139	-	1.790	17.682	76.000	9.900	3.100	-	850	9.800	2.060	117.782	13.453	36.962	168.197
2032	1.300	-	17.970	8.994	6.048	13.558	-	1.800	18.331	78.900	9.900	3.200	-	850	10.000	2.160	121.631	13.804	37.576	173.011
2033	1.300	-	17.970	9.233	6.159	13.918	-	1.780	18.793	80.800	9.900	3.200	-	850	10.100	2.150	124.093	14.013	38.047	176.153
2034	1.300	-	17.970	9.436	6.190	14.077	-	1.750	18.997	82.100	9.900	3.200	-	800	10.400	2.140	125.897	14.126	38.237	178.260
2035	1.300	-	17.970	9.498	6.215	14.080	-	1.700	19.101	82.500	9.900	3.200	-	800	10.500	2.020	126.501	14.018	38.265	178.784

Anmerkungen: BW, BE: Da eine Vorausberechnung bis 2035 aktuell nicht möglich ist, wurde der Wert für das Jahr 2030 für die Jahre 2031 bis 2035 fortgeschrieben.; BB, HH, MV, NI, TH: 2021 = Ist-Werte.

**1** Schülerinnen und Schüler  
**1.1** Allgemeinbildende Schulen  
**1.1.4** Sekundarbereich II  
**1.1.4.2** Integrierte Gesamtschule  
**1.1.4.2.1** Einführungsphase

Jahr	BW	BY	BE	BB	HB	HH	HE	MV	NI	NW	RP	SL	SN	ST	SH	TH	w. FL	o. FL	StSt	D
2020 (Ist)	418	77	5.341	2.123	1.625	3.752	-	477	5.773	22.677	3.973	1.039	-	297	3.365	622	37.322	3.519	10.718	51.559
2021	400	80	5.280	2.245	1.747	4.027	-	499	6.119	24.700	4.100	1.200	-	300	3.300	675	39.899	3.719	11.054	54.672
2022	500	-	5.370	2.355	1.924	3.991	-	540	6.199	24.600	3.900	1.100	-	300	3.400	730	39.699	3.925	11.285	54.909
2023	500	-	5.490	2.580	1.937	4.054	-	580	6.292	25.400	3.900	1.100	-	300	3.400	730	40.592	4.190	11.481	56.263
2024	400	-	5.620	2.766	1.959	4.098	-	630	6.179	25.900	3.900	1.200	-	300	3.500	760	41.079	4.456	11.677	57.212
2025	500	-	5.640	2.850	1.970	4.202	-	610	6.234	25.900	3.900	1.100	-	300	3.600	770	41.234	4.530	11.812	57.576
2026	500	-	5.770	2.999	1.970	4.281	-	610	6.283	26.500	4.000	1.100	-	300	3.600	780	41.983	4.689	12.021	58.693
2027	500	-	5.680	3.043	2.008	4.199	-	610	6.400	26.700	3.900	1.100	-	300	3.500	780	42.100	4.733	11.887	58.720
2028	500	-	6.000	3.095	1.980	4.304	-	620	6.224	26.600	3.900	1.100	-	300	3.500	780	41.824	4.795	12.284	58.903
2029	500	-	6.110	3.140	1.997	4.452	-	640	6.302	26.500	3.900	1.100	-	300	3.500	810	41.802	4.890	12.559	59.251
2030	500	-	6.220	3.183	2.096	4.587	-	650	6.640	27.500	3.900	1.100	-	350	3.600	840	43.240	5.023	12.903	61.166
2031	500	-	6.220	3.293	2.205	4.747	-	660	6.913	28.500	3.900	1.200	-	350	3.700	860	44.713	5.163	13.172	63.048
2032	500	-	6.220	3.402	2.213	4.870	-	650	7.061	29.700	3.900	1.200	-	350	3.800	860	46.161	5.262	13.303	64.726
2033	500	-	6.220	3.458	2.223	4.990	-	640	7.184	29.700	3.900	1.200	-	350	3.800	850	46.284	5.298	13.433	65.015
2034	500	-	6.220	3.519	2.238	4.904	-	620	7.166	29.900	3.900	1.100	-	300	3.900	840	46.466	5.279	13.362	65.107
2035	500	-	6.220	3.477	2.241	4.905	-	600	7.197	30.100	3.900	1.100	-	300	3.900	820	46.697	5.197	13.366	65.260

Anmerkungen: BW, BE: Da eine Vorausberechnung bis 2035 aktuell nicht möglich ist, wurde der Wert für das Jahr 2030 für die Jahre 2031 bis 2035 fortgeschrieben.; BB, HH, MV, NI, TH: 2021 = Ist-Werte; BW: Bei den drei Schulen besonderer Art wird in der amtlichen Schulstatistik nicht zwischen G8- und G9-Bildungsgängen unterschieden. Daher sind in Klassenstufe 10 in geringem Umfang sowohl Schülerinnen und Schülerinnen und Schülerinnen und Schüler in Stufe 10 des G9-Bildungsgangs als auch Schülerinnen und Schülerinnen und Schülerinnen und Schüler der E-Stufe des G8-Bildungsgangs enthalten.

1 Schülerinnen und Schüler  
1.1 Allgemeinbildende Schulen  
1.1.4 Sekundarbereich II  
1.1.4.2 Integrierte Gesamtschule  
1.1.4.2.2 Qualifikationsphase 1 und 2

Jahr	BW	BY	BE	BB	HB	HH	HE	MV	NI	NW	RP	SL	SN	ST	SH	TH	w. FL	o. FL	StSt	D
2020 (Ist)	585	-	9.632	3.739	3.017	7.097	-	862	8.966	37.108	5.983	1.964	-	465	5.586	815	60.192	5.881	19.746	85.819
2021	700	-	10.000	3.726	2.955	7.015	-	861	9.365	39.300	6.100	1.900	-	450	5.600	904	62.965	5.941	19.970	88.876
2022	700	-	10.280	3.861	3.014	7.389	-	860	9.899	43.000	6.200	2.000	-	450	5.700	970	67.499	6.141	20.683	94.323
2023	800	-	10.410	4.023	3.283	7.474	-	910	10.228	44.000	6.100	2.100	-	450	5.700	1.000	68.928	6.383	21.167	96.478
2024	800	-	10.660	4.279	3.434	7.465	-	980	10.373	43.900	6.000	2.000	-	450	5.800	1.100	68.873	6.809	21.559	97.241
2025	800	-	10.910	4.616	3.467	7.550	-	1.060	10.338	45.000	6.000	2.100	-	500	5.900	1.100	70.138	7.276	21.927	99.341
2026	800	-	11.070	4.851	3.493	7.721	-	1.070	10.304	45.500	6.000	2.000	-	500	6.000	1.200	70.604	7.621	22.284	100.509
2027	800	-	11.080	5.055	3.503	7.874	-	1.040	10.390	46.100	6.000	2.000	-	500	6.000	1.200	71.290	7.795	22.457	101.542
2028	800	-	11.210	5.213	3.540	7.887	-	1.050	10.534	46.700	6.100	2.000	-	500	6.000	1.200	72.134	7.963	22.637	102.734
2029	800	-	11.440	5.302	3.546	7.895	-	1.070	10.458	46.800	6.000	1.900	-	500	6.000	1.200	71.958	8.072	22.881	102.911
2030	800	-	11.750	5.384	3.539	8.151	-	1.110	10.400	46.700	6.000	1.900	-	500	6.000	1.200	71.800	8.194	23.440	103.434
2031	800	-	11.750	5.460	3.648	8.392	-	1.130	10.769	47.500	6.000	1.900	-	500	6.100	1.200	73.069	8.290	23.790	105.149
2032	800	-	11.750	5.592	3.835	8.688	-	1.150	11.270	49.200	6.000	2.000	-	500	6.200	1.300	75.470	8.542	24.273	108.285
2033	800	-	11.750	5.775	3.936	8.928	-	1.140	11.609	51.100	6.000	2.000	-	500	6.300	1.300	77.809	8.715	24.614	111.138
2034	800	-	11.750	5.917	3.952	9.173	-	1.130	11.831	52.200	6.000	2.100	-	500	6.500	1.300	79.431	8.847	24.875	113.153
2035	800	-	11.750	6.021	3.974	9.175	-	1.100	11.904	52.400	6.000	2.100	-	500	6.600	1.200	79.804	8.821	24.899	113.524

Anmerkungen: BW, BE: Da eine Vorausberechnung bis 2035 aktuell nicht möglich ist, wurde der Wert für das Jahr 2030 für die Jahre 2031 bis 2035 fortgeschrieben.; BB, HH, MV, NI, TH: 2021 = Ist-Werte.

1            **Schülerinnen und Schüler**  
1.1         **Allgemeinbildende Schulen**  
1.1.4       **Sekundarbereich II**  
1.1.4.3     **Freie Waldorfschule**

Jahr	BW	BY	BE	BB	HB	HH	HE	MV	NI	NW	RP	SL	SN	ST	SH	TH	w. FL	o. FL	StSt	D
<b>2020 (Ist)</b>	4.291	1.675	824	335	179	689	968	205	1.286	2.808	429	236	337	168	811	225	12.504	1.270	1.692	15.466
<b>2021</b>	4.200	1.610	800	323	182	674	949	193	1.195	2.800	440	200	410	150	800	218	12.194	1.294	1.656	15.144
<b>2022</b>	4.200	1.600	800	311	191	676	1.003	200	1.141	2.700	440	200	440	150	700	230	11.984	1.331	1.667	14.982
<b>2023</b>	4.200	1.650	800	324	199	670	971	200	1.123	2.600	450	200	490	200	700	230	11.894	1.444	1.669	15.007
<b>2024</b>	4.200	1.740	800	354	193	669	947	210	1.118	3.100	450	200	560	200	700	230	12.455	1.554	1.662	15.671
<b>2025</b>	4.200	1.800	800	378	193	675	953	220	1.120	3.000	450	200	690	200	700	220	12.423	1.708	1.668	15.799
<b>2026</b>	4.300	1.870	900	384	193	679	958	240	1.087	3.000	440	200	780	200	700	230	12.555	1.834	1.772	16.161
<b>2027</b>	4.300	1.930	900	382	193	673	964	250	1.049	3.100	440	200	830	200	700	230	12.683	1.892	1.766	16.341
<b>2028</b>	4.300	1.970	900	370	193	675	964	240	1.014	3.100	470	200	890	200	700	240	12.718	1.940	1.768	16.426
<b>2029</b>	4.400	1.990	900	362	193	687	968	250	1.005	3.100	520	200	990	200	700	240	12.883	2.042	1.780	16.705
<b>2030</b>	4.500	2.080	1.000	360	193	712	973	250	1.030	3.200	550	200	1.080	200	700	240	13.233	2.130	1.905	17.268
<b>2031</b>	4.500	2.130	1.000	355	193	735	991	260	1.073	3.300	570	200	1.130	200	700	260	13.464	2.205	1.928	17.597
<b>2032</b>	4.500	2.190	1.000	355	193	758	1.020	270	1.111	3.400	570	200	1.140	200	700	270	13.691	2.235	1.951	17.877
<b>2033</b>	4.500	2.220	1.000	357	193	777	1.051	270	1.136	3.400	570	200	1.140	200	700	270	13.777	2.237	1.970	17.984
<b>2034</b>	4.500	2.250	1.000	351	193	786	1.066	270	1.148	3.400	570	200	1.130	200	700	270	13.834	2.221	1.979	18.034
<b>2035</b>	4.500	2.260	1.000	341	193	786	1.065	270	1.152	3.500	570	200	1.110	200	700	260	13.947	2.181	1.979	18.107

Anmerkungen: BW, BE: Da eine Vorausberechnung bis 2035 aktuell nicht möglich ist, wurde der Wert für das Jahr 2030 für die Jahre 2031 bis 2035 fortgeschrieben.; BB, HH, HE, MV, NI, TH: 2021 = Ist-Werte.

1 Schülerinnen und Schüler  
1.1 Allgemeinbildende Schulen  
1.1.4 Sekundarbereich II  
1.1.4.4 Abendgymnasium

Jahr	BW	BY	BE	BB	HB	HH	HE	MV	NI	NW	RP	SL	SN	ST	SH	TH	w. FL	o. FL	StSt	D
2020 (Ist)	1.602	642	386	284	137	628	808	364	617	4.192	211	89	343	51	269	-	8.430	1.042	1.151	10.623
2021	1.600	630	500	219	120	558	691	356	555	4.000	180	80	350	50	300	-	8.036	975	1.178	10.189
2022	1.500	610	500	185	120	558	778	360	528	4.100	180	60	340	50	300	-	8.056	935	1.178	10.169
2023	1.500	580	500	176	120	558	762	370	524	4.100	180	60	340	50	300	-	8.006	936	1.178	10.120
2024	1.400	550	500	173	120	558	748	370	526	4.100	180	60	340	50	300	-	7.864	933	1.178	9.975
2025	1.400	550	500	172	120	558	737	370	525	4.100	180	50	340	50	300	-	7.842	932	1.178	9.952
2026	1.400	530	500	172	120	558	727	370	524	4.100	180	50	340	50	300	-	7.811	932	1.178	9.921
2027	1.400	520	500	171	120	558	719	370	521	4.100	180	50	340	50	300	-	7.790	931	1.178	9.899
2028	1.400	520	500	171	120	558	712	370	519	4.100	180	50	340	50	300	-	7.781	931	1.178	9.890
2029	1.400	520	500	171	120	558	708	370	523	4.100	180	50	340	50	300	-	7.781	931	1.178	9.890
2030	1.400	510	500	171	120	558	705	370	534	4.100	180	50	340	50	300	-	7.779	931	1.178	9.888
2031	1.400	500	500	172	120	558	704	370	548	4.100	180	50	340	50	300	-	7.782	932	1.178	9.892
2032	1.400	500	500	172	120	558	704	370	562	4.100	180	50	340	50	300	-	7.796	932	1.178	9.906
2033	1.400	490	500	172	121	558	706	370	575	4.100	180	60	340	50	300	-	7.811	932	1.179	9.922
2034	1.400	500	500	172	122	558	710	370	579	4.100	180	60	340	50	300	-	7.829	932	1.180	9.941
2035	1.400	510	500	172	123	558	718	370	581	4.100	180	60	340	50	300	-	7.849	932	1.181	9.962

Anmerkungen: BW, BE: Da eine Vorausberechnung bis 2035 aktuell nicht möglich ist, wurde der Wert für das Jahr 2030 für die Jahre 2031 bis 2035 fortgeschrieben.; BB, HH, HE, MV, NI: 2021 = Ist-Werte.

1            **Schülerinnen und Schüler**  
1.1         **Allgemeinbildende Schulen**  
1.1.4       **Sekundarbereich II**  
1.1.4.5     **Kolleg**

Jahr	BW	BY	BE	BB	HB	HH	HE	MV	NI	NW	RP	SL	SN	ST	SH	TH	w. FL	o. FL	StSt	D
2020 (Ist)	323	928	1.561	207	196	155	413	-	667	6.007	324	59	880	234	-	95	8.721	1.416	1.912	12.049
2021	300	910	1.700	208	177	157	340	-	659	5.200	350	50	920	250	-	91	7.809	1.469	2.034	11.312
2022	300	890	1.700	205	177	157	431	-	641	5.300	350	60	930	250	-	90	7.972	1.475	2.034	11.481
2023	300	890	1.700	202	177	157	423	-	628	5.300	350	50	920	250	-	90	7.941	1.462	2.034	11.437
2024	300	870	1.700	200	178	157	414	-	628	5.300	350	50	920	250	-	90	7.912	1.460	2.035	11.407
2025	300	850	1.700	199	179	157	406	-	627	5.300	350	50	920	250	-	90	7.883	1.459	2.036	11.378
2026	300	840	1.700	199	179	157	398	-	626	5.300	350	50	920	250	-	90	7.864	1.459	2.036	11.359
2027	300	830	1.700	199	179	157	391	-	622	5.300	350	50	920	250	-	90	7.843	1.459	2.036	11.338
2028	300	830	1.700	199	179	157	387	-	620	5.300	350	50	920	250	-	90	7.837	1.459	2.036	11.332
2029	300	820	1.700	199	179	157	384	-	623	5.300	350	50	920	250	-	90	7.827	1.459	2.036	11.322
2030	300	800	1.700	199	179	157	382	-	636	5.300	350	50	920	250	-	90	7.818	1.459	2.036	11.313
2031	300	800	1.700	199	179	157	382	-	653	5.300	350	50	920	250	-	90	7.835	1.459	2.036	11.330
2032	300	800	1.700	199	180	157	383	-	671	5.300	350	50	920	250	-	90	7.854	1.459	2.037	11.350
2033	300	820	1.700	199	181	157	385	-	686	5.300	350	60	920	250	-	90	7.901	1.459	2.038	11.398
2034	300	820	1.700	199	182	157	389	-	692	5.300	350	60	920	250	-	90	7.911	1.459	2.039	11.409
2035	300	840	1.700	200	183	157	395	-	694	5.300	350	60	920	250	-	90	7.939	1.460	2.040	11.439

Anmerkungen: BW, BE: Da eine Vorausberechnung bis 2035 aktuell nicht möglich ist, wurde der Wert für das Jahr 2030 für die Jahre 2031 bis 2035 fortgeschrieben.; BB, HH, HE, MV, NI, TH: 2021 = Ist-Werte.



1 Schülerinnen und Schüler  
1.1 Allgemeinbildende Schulen  
1.1.5 Förderschule (insgesamt)

Jahr	BW	BY	BE	BB	HB	HH	HE	MV	NI	NW	RP	SL	SN	ST	SH	TH	w. FL	o. FL	StSt	D
2020 (Ist)	52.440	55.908	8.345	8.894	497	4.376	21.340	7.650	24.553	80.900	15.724	3.489	19.230	11.700	5.823	6.657	260.177	54.131	13.218	327.526
2021	53.200	55.980	8.440	9.008	494	4.403	21.358	7.778	24.983	82.600	16.100	3.600	19.230	11.800	6.000	6.803	263.821	54.619	13.337	331.777
2022	54.000	56.260	8.540	9.097	510	4.375	21.594	7.670	25.299	85.400	16.200	3.600	19.260	11.800	5.900	7.100	268.253	54.927	13.425	336.605
2023	54.600	56.860	8.650	9.229	518	4.459	21.823	7.540	25.219	87.900	16.500	3.600	19.280	12.000	5.900	7.300	272.402	55.349	13.627	341.378
2024	55.200	57.570	8.650	9.368	528	4.527	22.059	7.430	24.789	90.800	16.600	3.600	19.340	12.000	5.900	7.400	276.518	55.538	13.705	345.761
2025	55.800	58.130	8.750	9.458	542	4.596	22.275	7.320	24.178	93.900	16.700	3.700	19.310	12.000	5.900	7.500	280.583	55.588	13.888	350.059
2026	56.500	58.780	8.850	9.491	547	4.651	22.477	7.140	23.472	94.400	17.000	3.700	19.230	12.000	5.900	7.600	282.229	55.461	14.048	351.738
2027	57.000	59.380	8.950	9.514	544	4.712	22.664	6.940	22.530	95.200	17.100	3.700	19.140	12.000	5.900	7.600	283.474	55.194	14.206	352.874
2028	57.600	59.850	8.950	9.529	543	4.767	22.848	6.840	22.106	96.300	17.400	3.800	18.970	11.900	6.000	7.600	285.904	54.839	14.260	355.003
2029	58.000	60.280	8.950	9.512	538	4.811	23.020	6.830	22.378	97.000	17.600	3.800	18.820	11.800	6.000	7.600	288.078	54.562	14.299	356.939
2030	58.200	60.960	8.950	9.469	537	4.840	23.151	6.780	22.534	97.600	17.700	3.800	18.690	11.600	6.000	7.500	289.945	54.039	14.327	358.311
2031	58.200	61.460	8.950	9.386	535	4.856	23.199	6.700	22.592	97.900	17.800	3.800	18.500	11.400	6.000	7.400	290.951	53.386	14.341	358.678
2032	58.200	61.610	8.950	9.224	534	4.859	23.128	6.640	22.590	97.900	17.800	3.800	18.330	11.200	6.000	7.300	291.028	52.694	14.343	358.065
2033	58.200	61.580	8.950	9.052	533	4.851	22.953	6.530	22.534	97.800	17.600	3.700	18.150	11.000	6.000	7.100	290.367	51.832	14.334	356.533
2034	58.200	61.410	8.950	8.897	532	4.849	22.727	6.440	22.461	97.600	17.600	3.600	17.970	10.800	6.000	7.000	289.598	51.107	14.331	355.036
2035	58.200	61.170	8.950	8.755	526	4.847	22.497	6.360	22.353	97.200	17.400	3.600	17.650	10.600	6.000	6.900	288.420	50.265	14.323	353.008

Anmerkungen: BW, BE: Da eine Vorausberechnung bis 2035 aktuell nicht möglich ist, wurde der Wert für das Jahr 2030 für die Jahre 2031 bis 2035 fortgeschrieben.; BB, HH, HE, MV, NI, TH: 2021 = Ist-Werte.

1 Schülerinnen und Schüler  
1.1 Allgemeinbildende Schulen  
1.1.5 Förderschule  
1.1.5.1 Förderschwerpunkt Lernen

Jahr	BW	BY	BE	BB	HB	HH	HE	MV	NI	NW	RP	SL	SN	ST	SH	TH	w. FL	o. FL	StSt	D
2020 (Ist)	17.825	8.418	698	4.049	110	1.172	7.124	3.745	4.641	16.754	8.237	1.349	11.230	4.710	1.148	2.468	65.496	26.202	1.980	93.678
2021	18.000	8.420	640	4.119	112	1.169	7.094	3.904	4.434	17.400	8.400	1.400	11.170	4.800	1.200	2.574	66.348	26.567	1.921	94.836
2022	18.300	8.450	540	4.160	109	1.130	7.182	3.660	4.623	18.000	8.500	1.400	11.130	4.800	1.200	2.700	67.655	26.450	1.779	95.884
2023	18.500	8.540	450	4.222	109	1.151	7.236	3.590	4.317	18.300	8.600	1.400	11.070	4.900	1.200	2.800	68.093	26.582	1.710	96.385
2024	18.700	8.660	350	4.293	109	1.167	7.297	3.540	3.685	18.700	8.700	1.400	11.100	4.900	1.200	2.800	68.342	26.633	1.626	96.601
2025	18.900	8.740	350	4.329	109	1.184	7.371	3.490	2.841	19.400	8.700	1.400	11.050	4.900	1.200	2.900	68.552	26.669	1.643	96.864
2026	19.200	8.830	350	4.330	109	1.197	7.461	3.400	1.891	19.400	8.900	1.400	10.970	4.900	1.200	2.900	68.282	26.500	1.656	96.438
2027	19.400	8.920	350	4.334	109	1.211	7.562	3.310	712	19.600	8.900	1.400	10.890	4.900	1.200	2.900	67.694	26.334	1.670	95.698
2028	19.700	8.990	350	4.351	109	1.223	7.668	3.260	-	19.800	9.100	1.500	10.790	4.900	1.200	2.900	67.958	26.201	1.682	95.841
2029	19.800	9.050	350	4.353	109	1.233	7.762	3.260	-	20.000	9.200	1.500	10.710	4.900	1.200	2.900	68.512	26.123	1.692	96.327
2030	19.900	9.150	350	4.333	109	1.238	7.828	3.230	-	20.200	9.200	1.500	10.620	4.800	1.200	2.900	68.978	25.883	1.697	96.558
2031	19.900	9.220	350	4.282	109	1.241	7.849	3.190	-	20.300	9.300	1.500	10.520	4.700	1.200	2.800	69.269	25.492	1.700	96.461
2032	19.900	9.230	350	4.207	109	1.240	7.807	3.160	-	20.300	9.300	1.500	10.430	4.600	1.200	2.800	69.237	25.197	1.699	96.133
2033	19.900	9.220	350	4.120	109	1.235	7.720	3.110	-	20.300	9.200	1.400	10.350	4.500	1.200	2.700	68.940	24.780	1.694	95.414
2034	19.900	9.200	350	4.046	109	1.233	7.629	3.070	-	20.300	9.200	1.400	10.270	4.400	1.200	2.600	68.829	24.386	1.692	94.907
2035	19.900	9.150	350	3.979	109	1.232	7.554	3.030	-	20.200	9.100	1.400	10.190	4.300	1.200	2.600	68.504	24.099	1.691	94.294

Anmerkungen: BW, BE: Da eine Vorausberechnung bis 2035 aktuell nicht möglich ist, wurde der Wert für das Jahr 2030 für die Jahre 2031 bis 2035 fortgeschrieben.; BB, HH, HE, MV, NI, TH: 2021 = Ist-Werte; NI (2028): Auslaufen der Förderschule Lernen.

1            **Schülerinnen und Schüler**  
1.1         **Allgemeinbildende Schulen**  
1.1.5      **Förderschule**  
1.1.5.2    **Sonstige Förderschwerpunkte (Einschließlich Kranke)**

Jahr	BW	BY	BE	BB	HB	HH	HE	MV	NI	NW	RP	SL	SN	ST	SH	TH	w. FL	o. FL	StSt	D
<b>2020 (Ist)</b>	34.615	47.490	7.647	4.845	387	3.204	14.216	3.905	19.912	64.146	7.487	2.140	8.000	6.990	4.675	4.189	194.681	27.929	11.238	233.848
<b>2021</b>	35.200	47.560	7.800	4.889	382	3.234	14.264	3.874	20.549	65.200	7.700	2.200	8.060	7.000	4.800	4.229	197.473	28.052	11.416	236.941
<b>2022</b>	35.700	47.810	8.000	4.937	401	3.245	14.412	4.010	20.676	67.400	7.700	2.200	8.130	7.000	4.700	4.400	200.598	28.477	11.646	240.721
<b>2023</b>	36.100	48.320	8.200	5.007	409	3.308	14.587	3.950	20.902	69.600	7.900	2.200	8.210	7.100	4.700	4.500	204.309	28.767	11.917	244.993
<b>2024</b>	36.500	48.910	8.300	5.075	419	3.360	14.762	3.890	21.104	72.100	7.900	2.200	8.240	7.100	4.700	4.600	208.176	28.905	12.079	249.160
<b>2025</b>	36.900	49.390	8.400	5.129	433	3.412	14.904	3.830	21.337	74.500	8.000	2.300	8.260	7.100	4.700	4.600	212.031	28.919	12.245	253.195
<b>2026</b>	37.300	49.950	8.500	5.161	438	3.454	15.016	3.740	21.581	75.000	8.100	2.300	8.260	7.100	4.700	4.700	213.947	28.961	12.392	255.300
<b>2027</b>	37.600	50.460	8.600	5.180	435	3.501	15.102	3.630	21.818	75.600	8.200	2.300	8.250	7.100	4.700	4.700	215.780	28.860	12.536	257.176
<b>2028</b>	37.900	50.860	8.600	5.178	434	3.544	15.180	3.580	22.106	76.500	8.300	2.300	8.180	7.000	4.800	4.700	217.946	28.638	12.578	259.162
<b>2029</b>	38.200	51.230	8.600	5.159	429	3.578	15.258	3.570	22.378	77.000	8.400	2.300	8.110	6.900	4.800	4.700	219.566	28.439	12.607	260.612
<b>2030</b>	38.300	51.810	8.600	5.136	428	3.602	15.323	3.550	22.534	77.400	8.500	2.300	8.070	6.800	4.800	4.600	220.967	28.156	12.630	261.753
<b>2031</b>	38.300	52.240	8.600	5.104	426	3.615	15.350	3.510	22.592	77.600	8.500	2.300	7.980	6.700	4.800	4.600	221.682	27.894	12.641	262.217
<b>2032</b>	38.300	52.380	8.600	5.017	425	3.619	15.321	3.480	22.590	77.600	8.500	2.300	7.900	6.600	4.800	4.500	221.791	27.497	12.644	261.932
<b>2033</b>	38.300	52.360	8.600	4.932	424	3.616	15.233	3.420	22.534	77.500	8.400	2.300	7.800	6.500	4.800	4.400	221.427	27.052	12.640	261.119
<b>2034</b>	38.300	52.210	8.600	4.851	423	3.616	15.098	3.370	22.461	77.300	8.400	2.200	7.700	6.400	4.800	4.400	220.769	26.721	12.639	260.129
<b>2035</b>	38.300	52.020	8.600	4.776	417	3.615	14.943	3.330	22.353	77.000	8.300	2.200	7.460	6.300	4.800	4.300	219.916	26.166	12.632	258.714

Anmerkungen: BW, BE: Da eine Vorausberechnung bis 2035 aktuell nicht möglich ist, wurde der Wert für das Jahr 2030 für die Jahre 2031 bis 2035 fortgeschrieben.; BB, HH, HE, MV, NI, TH: 2021 = Ist-Werte; HB: ab 2020 Schule für Kranke doppelzählungsfrei ohne Umlandsschülerinnen und -schüler.

1 Schülerinnen und Schüler  
1.2 Berufliche Schulen

Jahr	BW	BY	BE	BB	HB	HH	HE	MV	NI	NW	RP	SL	SN	ST	SH	TH	w. FL	o. FL	StSt	D
2020 (Ist)	386.912	354.257	83.411	42.381	24.317	50.135	172.324	34.004	249.573	529.870	111.304	29.358	103.872	45.114	88.768	49.016	1.922.366	274.387	157.863	2.354.616
2021	377.900	344.120	87.300	42.268	23.928	47.981	168.293	34.620	244.858	519.600	109.000	28.300	103.630	44.450	86.500	49.119	1.878.571	274.087	159.209	2.311.867
2022	370.000	340.760	88.250	41.760	25.629	46.371	165.640	34.800	241.480	515.100	106.900	27.700	104.450	44.450	84.900	49.140	1.852.480	274.600	160.250	2.287.330
2023	368.200	343.040	90.560	41.780	25.772	46.682	164.578	35.520	236.650	510.600	106.700	27.000	105.950	44.250	84.400	49.550	1.841.168	277.050	163.014	2.281.232
2024	368.000	345.180	92.420	42.138	25.714	47.287	163.877	36.240	233.550	519.000	107.300	26.500	107.580	44.550	84.400	49.940	1.847.807	280.448	165.421	2.293.676
2025	367.700	335.880	94.020	42.503	25.844	48.270	163.254	36.850	230.510	519.100	107.000	26.100	109.030	45.050	84.000	50.340	1.833.544	283.773	168.134	2.285.451
2026	368.400	333.990	95.260	43.010	25.836	49.071	162.827	37.550	228.970	525.300	107.200	25.400	110.310	45.150	82.100	50.950	1.834.187	286.970	170.167	2.291.324
2027	369.000	335.590	96.030	43.431	25.788	49.530	162.603	38.140	226.730	527.200	107.700	25.200	111.340	45.350	82.500	51.260	1.836.523	289.521	171.348	2.297.392
2028	369.500	341.610	97.780	43.691	25.847	49.620	162.559	38.540	225.500	530.000	108.000	25.000	112.130	45.650	82.700	51.670	1.844.869	291.681	173.247	2.309.797
2029	370.700	344.960	99.680	43.924	25.878	49.569	162.825	38.890	224.570	530.800	108.700	24.500	112.820	45.750	84.000	52.070	1.851.055	293.454	175.127	2.319.636
2030	372.200	349.090	102.780	44.132	25.925	49.587	163.332	39.050	225.780	539.700	110.100	24.600	113.500	45.750	85.100	52.370	1.869.902	294.802	178.292	2.342.996
2031	372.200	356.370	102.780	44.459	26.039	49.539	164.920	39.290	227.640	552.600	112.600	24.600	114.260	45.850	86.400	52.780	1.897.330	296.639	178.358	2.372.327
2032	372.200	366.270	102.780	44.960	26.115	49.548	167.570	39.660	229.640	571.000	114.700	24.700	115.020	46.050	86.400	52.980	1.932.480	298.670	178.443	2.409.593
2033	372.200	375.060	102.780	45.474	26.144	49.613	170.760	40.060	232.200	581.800	115.700	24.600	115.520	46.150	89.300	53.080	1.961.620	300.284	178.537	2.440.441
2034	372.200	381.130	102.780	45.897	26.156	49.611	173.003	40.340	234.660	588.100	116.300	25.000	115.360	45.850	90.200	53.080	1.980.593	300.527	178.547	2.459.667
2035	372.200	384.710	102.780	46.042	26.161	49.612	173.932	40.440	235.840	590.900	116.300	25.200	114.570	45.450	91.000	52.670	1.990.082	299.172	178.553	2.467.807

Anmerkungen: BW, BE: Da eine Vorausberechnung bis 2035 aktuell nicht möglich ist, wurde der Wert für das Jahr 2030 für die Jahre 2031 bis 2035 fortgeschrieben.; BB, HH, HE, MV, NI, TH: 2021 = Ist-Werte; HB: ab 2020 inklusive der privaten beruflichen Ergänzungsschulen.

1  
1.2 a

Schülerinnen und Schüler  
Berufliche Schulen (Vollzeitform)

Jahr	BW	BY	BE	BB	HB	HH	HE	MV	NI	NW	RP	SL	SN	ST	SH	TH	w. FL	o. FL	StSt	D
2020 (Ist)	163.564	91.510	30.808	14.191	6.968	13.220	67.210	13.024	93.078	194.623	39.183	12.509	47.546	17.157	33.206	21.455	694.883	113.373	50.996	859.252
2021	160.800	93.180	32.680	14.042	6.887	12.730	65.879	13.378	90.264	189.100	38.900	11.900	48.130	16.700	32.400	21.642	682.423	113.892	52.297	848.612
2022	157.200	89.240	33.180	13.969	7.697	12.778	66.266	13.720	89.090	189.500	38.400	11.600	48.860	16.700	32.200	21.700	673.496	114.949	53.655	842.100
2023	154.200	87.160	34.290	13.928	7.742	12.818	65.910	14.160	87.490	186.800	38.300	11.300	49.400	16.500	31.900	22.000	663.060	115.988	54.850	833.898
2024	152.900	84.870	34.950	14.091	7.643	12.921	65.871	14.630	86.590	190.500	38.500	11.000	50.020	16.600	31.900	22.100	662.131	117.441	55.514	835.086
2025	152.000	82.640	35.500	14.195	7.681	12.919	65.872	14.870	85.860	190.400	38.400	11.000	50.680	16.900	31.800	22.200	657.972	118.845	56.100	832.917
2026	152.400	82.000	35.930	14.348	7.679	12.921	65.862	15.150	85.320	192.100	38.400	10.700	51.220	16.900	31.700	22.500	658.482	120.118	56.530	835.130
2027	152.800	82.580	36.100	14.504	7.665	12.919	65.878	15.390	84.620	192.900	38.600	10.700	51.610	16.900	31.900	22.600	659.978	121.004	56.684	837.666
2028	153.100	83.370	36.940	14.586	7.681	12.921	65.938	15.540	84.220	193.700	38.700	10.700	51.920	17.100	31.800	22.800	661.528	121.946	57.542	841.016
2029	153.800	83.740	37.730	14.665	7.691	12.919	66.169	15.680	84.080	193.900	38.900	10.500	52.180	17.200	32.000	23.000	663.089	122.725	58.340	844.154
2030	154.500	84.170	39.090	14.758	7.705	12.921	66.890	15.730	85.040	197.600	39.600	10.600	52.470	17.100	32.400	23.100	670.800	123.158	59.716	853.674
2031	154.500	84.750	39.090	14.903	7.738	12.943	68.245	15.830	86.140	202.600	40.600	10.700	52.790	17.100	33.000	23.300	680.535	123.923	59.771	864.229
2032	154.500	86.260	39.090	15.120	7.760	12.956	70.073	15.980	87.470	209.000	41.300	10.700	53.110	17.200	33.600	23.400	692.903	124.810	59.806	877.519
2033	154.500	87.750	39.090	15.333	7.768	12.904	71.719	16.130	88.630	212.100	41.400	10.700	53.290	17.200	34.300	23.400	701.099	125.353	59.762	886.214
2034	154.500	88.930	39.090	15.488	7.771	12.906	72.304	16.230	89.380	213.400	41.600	10.900	53.130	17.000	34.400	23.400	705.414	125.248	59.767	890.429
2035	154.500	89.720	39.090	15.508	7.773	12.904	71.925	16.290	89.590	214.300	41.600	11.000	52.700	16.800	34.700	23.200	707.335	124.498	59.767	891.600

Anmerkungen: BW, BE: Da eine Vorausberechnung bis 2035 aktuell nicht möglich ist, wurde der Wert für das Jahr 2030 für die Jahre 2031 bis 2035 fortgeschrieben.; BB, HH, HE, MV, NI, TH: 2021 = Ist-Werte; HB: ab 2020 inklusive der privaten beruflichen Ergänzungsschulen.

1  
1.2 b

Schülerinnen und Schüler  
Berufliche Schulen (Teilzeitform)

Jahr	BW	BY	BE	BB	HB	HH	HE	MV	NI	NW	RP	SL	SN	ST	SH	TH	w. FL	o. FL	StSt	D
2020 (Ist)	223.348	262.747	52.603	28.190	17.349	36.915	105.114	20.980	156.495	335.247	72.121	16.849	56.326	27.957	55.562	27.561	1.227.483	161.014	106.867	1.495.364
2021	217.100	250.940	54.620	28.226	17.041	35.251	102.414	21.242	154.594	330.500	70.100	16.400	55.500	27.750	54.100	27.477	1.196.148	160.195	106.912	1.463.255
2022	212.800	251.520	55.070	27.791	17.932	33.593	99.374	21.080	152.390	325.600	68.500	16.100	55.590	27.750	52.700	27.440	1.178.984	159.651	106.595	1.445.230
2023	214.000	255.880	56.270	27.852	18.030	33.864	98.668	21.360	149.160	323.800	68.400	15.700	56.550	27.750	52.500	27.550	1.178.108	161.062	108.164	1.447.334
2024	215.100	260.310	57.470	28.047	18.071	34.366	98.006	21.610	146.960	328.500	68.800	15.500	57.560	27.950	52.500	27.840	1.185.676	163.007	109.907	1.458.590
2025	215.700	253.240	58.520	28.308	18.163	35.351	97.382	21.980	144.650	328.700	68.600	15.100	58.350	28.150	52.200	28.140	1.175.572	164.928	112.034	1.452.534
2026	216.000	251.990	59.330	28.662	18.157	36.150	96.965	22.400	143.650	333.200	68.800	14.700	59.090	28.250	50.400	28.450	1.175.705	166.852	113.637	1.456.194
2027	216.200	253.010	59.930	28.927	18.123	36.611	96.725	22.750	142.110	334.300	69.100	14.500	59.730	28.450	50.600	28.660	1.176.545	168.517	114.664	1.459.726
2028	216.400	258.240	60.840	29.105	18.166	36.699	96.621	23.000	141.280	336.300	69.300	14.300	60.210	28.550	50.900	28.870	1.183.341	169.735	115.705	1.468.781
2029	216.900	261.220	61.950	29.259	18.187	36.650	96.656	23.210	140.490	336.900	69.800	14.000	60.640	28.550	52.000	29.070	1.187.966	170.729	116.787	1.475.482
2030	217.700	264.920	63.690	29.374	18.220	36.666	96.442	23.320	140.740	342.100	70.500	14.000	61.030	28.650	52.700	29.270	1.199.102	171.644	118.576	1.489.322
2031	217.700	271.620	63.690	29.556	18.301	36.596	96.675	23.460	141.500	350.000	72.000	13.900	61.470	28.750	53.400	29.480	1.216.795	172.716	118.587	1.508.098
2032	217.700	280.010	63.690	29.840	18.355	36.592	97.497	23.680	142.170	362.000	73.400	14.000	61.910	28.850	52.800	29.580	1.239.577	173.860	118.637	1.532.074
2033	217.700	287.310	63.690	30.141	18.376	36.709	99.041	23.930	143.570	369.700	74.300	13.900	62.230	28.950	55.000	29.680	1.260.521	174.931	118.775	1.554.227
2034	217.700	292.200	63.690	30.409	18.385	36.705	100.699	24.110	145.280	374.700	74.700	14.100	62.230	28.850	55.800	29.680	1.275.179	175.279	118.780	1.569.238
2035	217.700	294.990	63.690	30.534	18.388	36.708	102.007	24.150	146.250	376.600	74.700	14.200	61.870	28.650	56.300	29.470	1.282.747	174.674	118.786	1.576.207

Anmerkungen: BW, BE: Da eine Vorausberechnung bis 2035 aktuell nicht möglich ist, wurde der Wert für das Jahr 2030 für die Jahre 2031 bis 2035 fortgeschrieben.; BB, HH, HE, MV, NI, TH: 2021 = Ist-Werte; HB: ab 2020 inklusive der privaten beruflichen Ergänzungsschulen.

1            **Schülerinnen und Schüler**  
1.2         **Berufliche Schulen**  
1.2.1       **Berufsschule**

Jahr	BW	BY	BE	BB	HB	HH	HE	MV	NI	NW	RP	SL	SN	ST	SH	TH	w. FL	o. FL	StSt	D
<b>2020 (Ist)</b>	192.405	257.717	49.268	25.647	18.041	38.620	106.023	21.036	153.142	326.446	67.950	16.959	56.470	28.203	60.847	27.249	1.181.489	158.605	105.929	1.446.023
<b>2021</b>	185.400	243.830	53.310	25.851	17.738	36.714	103.062	21.425	151.268	322.300	66.100	16.600	56.220	27.700	59.000	27.342	1.147.560	158.538	107.762	1.413.860
<b>2022</b>	180.900	243.010	53.900	25.584	19.156	35.217	101.040	21.380	149.170	317.700	64.600	16.300	56.370	27.700	57.700	27.400	1.130.420	158.434	108.273	1.397.127
<b>2023</b>	181.500	247.450	55.470	25.717	19.218	35.518	100.631	21.670	145.890	316.100	64.700	15.900	57.330	27.600	57.600	27.600	1.129.771	159.917	110.206	1.399.894
<b>2024</b>	182.100	251.190	56.790	25.923	19.133	36.002	100.060	21.930	143.690	320.500	65.200	15.600	58.300	27.800	57.600	27.900	1.135.940	161.853	111.925	1.409.718
<b>2025</b>	182.600	243.870	57.890	26.194	19.187	36.987	99.487	22.280	141.420	320.800	65.300	15.300	59.080	28.100	57.300	28.200	1.126.077	163.854	114.064	1.403.995
<b>2026</b>	182.900	242.290	58.780	26.546	19.180	37.762	99.125	22.710	140.370	325.400	65.600	14.900	59.820	28.300	55.600	28.500	1.126.185	165.876	115.722	1.407.783
<b>2027</b>	183.100	243.270	59.420	26.804	19.144	38.247	98.932	23.060	138.820	326.500	66.000	14.700	60.450	28.500	55.800	28.700	1.127.122	167.514	116.811	1.411.447
<b>2028</b>	183.400	248.030	60.570	26.973	19.190	38.311	98.870	23.310	137.960	328.600	66.400	14.500	60.930	28.600	56.000	29.000	1.133.760	168.813	118.071	1.420.644
<b>2029</b>	183.900	251.280	61.930	27.120	19.213	38.286	98.966	23.490	137.150	329.300	66.800	14.200	61.350	28.600	57.400	29.200	1.138.996	169.760	119.429	1.428.185
<b>2030</b>	184.600	254.860	64.030	27.230	19.248	38.278	98.861	23.600	137.330	334.500	67.700	14.200	61.740	28.700	58.200	29.400	1.150.251	170.670	121.556	1.442.477
<b>2031</b>	184.600	260.870	64.030	27.409	19.336	38.313	99.250	23.750	138.060	342.500	69.200	14.100	62.180	28.800	58.900	29.600	1.167.480	171.739	121.679	1.460.898
<b>2032</b>	184.600	268.630	64.030	27.689	19.393	38.285	100.249	23.970	138.800	354.800	70.600	14.200	62.610	28.900	58.400	29.700	1.190.279	172.869	121.708	1.484.856
<b>2033</b>	184.600	275.510	64.030	27.986	19.415	38.377	101.907	24.220	140.270	363.000	71.300	14.100	62.930	29.000	60.700	29.800	1.211.387	173.936	121.822	1.507.145
<b>2034</b>	184.600	280.250	64.030	28.247	19.425	38.349	103.558	24.390	142.020	368.100	71.600	14.300	62.930	28.800	61.400	29.800	1.225.828	174.167	121.804	1.521.799
<b>2035</b>	184.600	283.040	64.030	28.364	19.429	38.376	104.796	24.420	143.030	370.100	71.600	14.400	62.580	28.700	61.900	29.600	1.233.466	173.664	121.835	1.528.965

Anmerkungen: BW, BE: Da eine Vorausberechnung bis 2035 aktuell nicht möglich ist, wurde der Wert für das Jahr 2030 für die Jahre 2031 bis 2035 fortgeschrieben.; BB, HH, HE, MV, NI, TH: 2021 = Ist-Werte; HB: ab 2020 inklusive der privaten beruflichen Ergänzungsschulen.

1 Schülerinnen und Schüler  
1.2 Berufliche Schulen  
1.2.1 Berufsschule  
1.2.1.1 Teilzeit-Berufsschule

Jahr	BW	BY	BE	BB	HB	HH	HE	MV	NI	NW	RP	SL	SN	ST	SH	TH	w. FL	o. FL	StSt	D
2020 (Ist)	186.511	240.024	42.740	25.647	16.186	34.787	101.036	19.203	143.542	309.219	64.857	15.923	51.328	26.412	53.089	26.133	1.114.201	148.723	93.713	1.356.637
2021	180.600	227.210	45.260	25.851	15.975	33.059	98.646	19.629	141.524	305.300	63.000	15.600	50.880	26.300	51.700	26.164	1.083.580	148.824	94.294	1.326.698
2022	176.900	228.930	45.680	25.584	16.776	31.408	96.139	19.400	139.570	300.900	61.500	15.300	51.030	26.300	50.400	26.200	1.069.639	148.514	93.864	1.312.017
2023	178.400	233.760	46.800	25.717	16.849	31.709	95.730	19.640	136.390	299.400	61.600	14.900	51.990	26.300	50.200	26.400	1.070.380	150.047	95.358	1.315.785
2024	179.900	238.490	47.970	25.923	16.878	32.193	95.138	19.840	134.260	303.600	62.100	14.700	52.960	26.500	50.200	26.700	1.078.388	151.923	97.041	1.327.352
2025	180.600	231.850	49.020	26.194	16.902	33.178	94.560	20.160	132.050	303.900	62.100	14.400	53.740	26.700	49.900	27.000	1.069.360	153.794	99.100	1.322.254
2026	180.900	230.090	49.820	26.546	16.896	33.953	94.186	20.550	131.070	308.200	62.400	14.000	54.480	26.900	48.200	27.300	1.069.046	155.776	100.669	1.325.491
2027	181.100	230.950	50.400	26.804	16.864	34.438	93.982	20.900	129.600	309.300	62.800	13.800	55.110	27.100	48.300	27.500	1.069.832	157.414	101.702	1.328.948
2028	181.300	235.600	51.270	26.973	16.905	34.502	93.907	21.150	128.770	311.300	63.100	13.600	55.590	27.200	48.600	27.700	1.076.177	158.613	102.677	1.337.467
2029	181.800	238.770	52.330	27.120	16.926	34.477	93.965	21.330	127.920	311.900	63.500	13.300	56.010	27.200	49.800	27.900	1.080.955	159.560	103.733	1.344.248
2030	182.500	242.320	54.000	27.230	16.956	34.469	93.767	21.430	127.920	316.800	64.300	13.300	56.400	27.300	50.400	28.100	1.091.307	160.460	105.425	1.357.192
2031	182.500	248.100	54.000	27.409	17.034	34.504	94.011	21.560	128.480	324.400	65.700	13.200	56.840	27.400	51.000	28.300	1.107.391	161.509	105.538	1.374.438
2032	182.500	255.610	54.000	27.689	17.085	34.476	94.842	21.740	128.980	336.100	67.100	13.300	57.270	27.500	50.400	28.400	1.128.832	162.599	105.561	1.396.992
2033	182.500	262.380	54.000	27.986	17.104	34.618	96.389	21.970	130.300	343.800	67.900	13.200	57.590	27.600	52.600	28.500	1.149.069	163.646	105.722	1.418.437
2034	182.500	267.040	54.000	28.247	17.113	34.590	98.047	22.160	132.010	348.700	68.200	13.400	57.590	27.500	53.400	28.500	1.163.297	163.997	105.703	1.432.997
2035	182.500	269.790	54.000	28.364	17.116	34.617	99.348	22.230	133.010	350.600	68.200	13.500	57.240	27.400	53.900	28.300	1.170.848	163.534	105.733	1.440.115

Anmerkungen: BW, BE: Da eine Vorausberechnung bis 2035 aktuell nicht möglich ist, wurde der Wert für das Jahr 2030 für die Jahre 2031 bis 2035 fortgeschrieben.; BB, HH, HE, MV, NI, TH: 2021 = Ist-Werte; HB: ab 2020 inklusive der privaten beruflichen Ergänzungsschulen.



1 Schülerinnen und Schüler  
 1.2 Berufliche Schulen  
 1.2.1 Berufsschule  
 1.2.1.2 Berufsvorbereitungsjahr

Jahr	BW	BY	BE	BB	HB	HH	HE	MV	NI	NW	RP	SL	SN	ST	SH	TH	w. FL	o. FL	StSt	D
2020 (Ist)	5.646	14.114	6.528	-	1.855	3.833	4.923	1.833	9.600	-	3.093	1.036	4.379	1.791	7.509	1.116	45.921	9.119	12.216	67.256
2021	4.600	13.170	8.050	-	1.763	3.655	4.379	1.796	9.744	-	3.100	1.000	4.610	1.400	7.100	1.178	43.093	8.984	13.468	65.545
2022	3.800	10.580	8.220	-	2.380	3.809	4.838	1.980	9.600	-	3.100	1.000	4.610	1.400	7.100	1.200	40.018	9.190	14.409	63.617
2023	2.900	10.240	8.670	-	2.369	3.809	4.839	2.030	9.500	-	3.100	1.000	4.610	1.300	7.200	1.200	38.779	9.140	14.848	62.767
2024	2.000	9.240	8.820	-	2.255	3.809	4.859	2.090	9.430	-	3.100	900	4.610	1.300	7.200	1.200	36.729	9.200	14.884	60.813
2025	1.800	8.810	8.870	-	2.285	3.809	4.865	2.120	9.370	-	3.200	900	4.610	1.400	7.200	1.200	36.145	9.330	14.964	60.439
2026	1.800	8.850	8.960	-	2.284	3.809	4.877	2.160	9.300	-	3.200	900	4.610	1.400	7.200	1.200	36.127	9.370	15.053	60.550
2027	1.800	8.880	9.020	-	2.280	3.809	4.888	2.160	9.220	-	3.200	900	4.610	1.400	7.300	1.200	36.188	9.370	15.109	60.667
2028	1.900	8.940	9.300	-	2.285	3.809	4.900	2.160	9.190	-	3.300	900	4.610	1.400	7.200	1.300	36.330	9.470	15.394	61.194
2029	1.900	9.020	9.600	-	2.287	3.809	4.938	2.160	9.230	-	3.300	900	4.610	1.400	7.400	1.300	36.688	9.470	15.696	61.854
2030	1.900	8.950	10.030	-	2.292	3.809	5.030	2.170	9.410	-	3.400	900	4.610	1.400	7.600	1.300	37.190	9.480	16.131	62.801
2031	1.900	9.040	10.030	-	2.302	3.809	5.173	2.190	9.580	-	3.500	900	4.610	1.400	7.700	1.300	37.793	9.500	16.141	63.434
2032	1.900	9.190	10.030	-	2.308	3.809	5.339	2.230	9.820	-	3.500	900	4.610	1.400	7.800	1.300	38.449	9.540	16.147	64.136
2033	1.900	9.250	10.030	-	2.311	3.759	5.449	2.250	9.970	-	3.400	900	4.610	1.400	7.900	1.300	38.769	9.560	16.100	64.429
2034	1.900	9.290	10.030	-	2.312	3.759	5.442	2.230	10.010	-	3.400	900	4.610	1.300	7.800	1.300	38.742	9.440	16.101	64.283
2035	1.900	9.310	10.030	-	2.313	3.759	5.380	2.190	10.020	-	3.400	900	4.610	1.300	7.800	1.300	38.710	9.400	16.102	64.212

Anmerkungen: BW, BE: Da eine Vorausberechnung bis 2035 aktuell nicht möglich ist, wurde der Wert für das Jahr 2030 für die Jahre 2031 bis 2035 fortgeschrieben.; HH, HE, MV, NI, TH: 2021 = Ist-Werte; BY: Einschließlich Schülerinnen und Schüler in Berufsintegrationsklassen für berufsschulpflichtige Asylbewerberinnen und -bewerber und Flüchtlinge. Diese wurden im Schuljahr 2017/18 als eigenständiger zweijähriger Bildungsgang in identischer Weise an folgenden unterschiedlichen Schularten eingerichtet: Berufsschule, Berufsfachschule, Berufsfachschule des Gesundheitswesens, Fachschule, Fachoberschule, Berufsoberschule, Wirtschaftsschule.; HB: inklusive der privaten beruflichen Ergänzungsschulen.; HE: Einschließlich Schülerinnen und Schüler aus InteA.; NI: Berufseinstiegsschule. Ersetzt die vorherige Berufseinstiegsklasse, das Berufsvorbereitungsjahr und das Berufsvorbereitungsjahr für Sprachförderung.

1 Schülerinnen und Schüler  
1.2 Berufliche Schulen  
1.2.1 Berufsschule  
1.2.1.2 Berufsvorbereitungsjahr  
1.2.1.2.1 Vollzeit

Jahr	BW	BY	BE	BB	HB	HH	HE	MV	NI	NW	RP	SL	SN	ST	SH	TH	w. FL	o. FL	StSt	D
2020 (Ist)	5.646	14.114	5.327	-	1.218	3.418	4.923	552	9.547	-	3.093	1.036	3.175	1.791	6.220	1.116	44.579	6.634	9.963	61.176
2021	4.600	13.170	6.720	-	1.157	3.231	4.379	560	9.680	-	3.100	1.000	3.350	1.400	5.900	1.178	41.829	6.488	11.108	59.425
2022	3.800	10.580	6.860	-	1.781	3.384	4.838	610	9.540	-	3.100	1.000	3.350	1.400	5.900	1.200	38.758	6.560	12.025	57.343
2023	2.900	10.240	7.230	-	1.769	3.384	4.839	640	9.440	-	3.100	1.000	3.350	1.300	6.000	1.200	37.519	6.490	12.383	56.392
2024	2.000	9.240	7.350	-	1.654	3.384	4.859	660	9.370	-	3.100	900	3.350	1.300	6.000	1.200	35.469	6.510	12.388	54.367
2025	1.800	8.810	7.400	-	1.683	3.384	4.865	660	9.310	-	3.200	900	3.350	1.400	6.000	1.200	34.885	6.610	12.467	53.962
2026	1.800	8.850	7.480	-	1.682	3.384	4.877	670	9.240	-	3.200	900	3.350	1.400	6.000	1.200	34.867	6.620	12.546	54.033
2027	1.800	8.880	7.520	-	1.679	3.384	4.888	670	9.160	-	3.200	900	3.350	1.400	6.100	1.200	34.928	6.620	12.583	54.131
2028	1.900	8.940	7.760	-	1.683	3.384	4.900	670	9.130	-	3.300	900	3.350	1.400	6.000	1.300	35.070	6.720	12.827	54.617
2029	1.900	9.020	8.010	-	1.685	3.384	4.938	670	9.170	-	3.300	900	3.350	1.400	6.200	1.300	35.428	6.720	13.079	55.227
2030	1.900	8.950	8.370	-	1.689	3.384	5.030	670	9.350	-	3.400	900	3.350	1.400	6.300	1.300	35.830	6.720	13.443	55.993
2031	1.900	9.040	8.370	-	1.697	3.384	5.173	680	9.520	-	3.500	900	3.350	1.400	6.400	1.300	36.433	6.730	13.451	56.614
2032	1.900	9.190	8.370	-	1.702	3.384	5.339	690	9.760	-	3.500	900	3.350	1.400	6.500	1.300	37.089	6.740	13.456	57.285
2033	1.900	9.250	8.370	-	1.704	3.334	5.449	690	9.910	-	3.400	900	3.350	1.400	6.600	1.300	37.409	6.740	13.408	57.557
2034	1.900	9.290	8.370	-	1.705	3.334	5.442	680	9.950	-	3.400	900	3.350	1.300	6.500	1.300	37.382	6.630	13.409	57.421
2035	1.900	9.310	8.370	-	1.706	3.334	5.380	670	9.960	-	3.400	900	3.350	1.300	6.500	1.300	37.350	6.620	13.410	57.380

Anmerkungen: BW, BE: Da eine Vorausberechnung bis 2035 aktuell nicht möglich ist, wurde der Wert für das Jahr 2030 für die Jahre 2031 bis 2035 fortgeschrieben.; HH, HE, MV, NI, TH: 2021 = Ist-Werte; BY: Einschließlich Schülerinnen und Schüler in Berufsintegrationsklassen für berufsschulpflichtige Asylbewerberinnen und -bewerber und Flüchtlinge. Diese wurden im Schuljahr 2017/18 als eigenständiger zweijähriger Bildungsgang in identischer Weise an folgenden unterschiedlichen Schularten eingerichtet: Berufsschule, Berufsfachschule, Berufsfachschule des Gesundheitswesens, Fachschule, Fachoberschule, Berufsoberschule, Wirtschaftsschule.; HB: Inklusive der privaten beruflichen Ergänzungsschulen.; HE: Einschließlich Schülerinnen und Schüler aus InteA.; NI: Berufseinstiegsschule. Ersetzt die vorherige Berufseinstiegsklasse, das Berufsvorbereitungsjahr und das Berufsvorbereitungsjahr für Sprachförderung.

1 Schülerinnen und Schüler  
1.2 Berufliche Schulen  
1.2.1 Berufsschule  
1.2.1.2 Berufsvorbereitungsjahr  
1.2.1.2.2 Teilzeit

Jahr	BW	BY	BE	BB	HB	HH	HE	MV	NI	NW	RP	SL	SN	ST	SH	TH	w. FL	o. FL	StSt	D
2020 (Ist)	-	-	1.201	-	637	415	-	1.281	53	-	-	-	1.204	-	1.289	-	1.342	2.485	2.253	6.080
2021	-	-	1.330	-	606	424	-	1.236	64	-	-	-	1.260	-	1.200	-	1.264	2.496	2.360	6.120
2022	-	-	1.360	-	599	425	-	1.370	60	-	-	-	1.260	-	1.200	-	1.260	2.630	2.384	6.274
2023	-	-	1.440	-	600	425	-	1.390	60	-	-	-	1.260	-	1.200	-	1.260	2.650	2.465	6.375
2024	-	-	1.470	-	601	425	-	1.430	60	-	-	-	1.260	-	1.200	-	1.260	2.690	2.496	6.446
2025	-	-	1.470	-	602	425	-	1.460	60	-	-	-	1.260	-	1.200	-	1.260	2.720	2.497	6.477
2026	-	-	1.480	-	602	425	-	1.490	60	-	-	-	1.260	-	1.200	-	1.260	2.750	2.507	6.517
2027	-	-	1.500	-	601	425	-	1.490	60	-	-	-	1.260	-	1.200	-	1.260	2.750	2.526	6.536
2028	-	-	1.540	-	602	425	-	1.490	60	-	-	-	1.260	-	1.200	-	1.260	2.750	2.567	6.577
2029	-	-	1.590	-	602	425	-	1.490	60	-	-	-	1.260	-	1.200	-	1.260	2.750	2.617	6.627
2030	-	-	1.660	-	603	425	-	1.500	60	-	-	-	1.260	-	1.300	-	1.360	2.760	2.688	6.808
2031	-	-	1.660	-	605	425	-	1.510	60	-	-	-	1.260	-	1.300	-	1.360	2.770	2.690	6.820
2032	-	-	1.660	-	606	425	-	1.540	60	-	-	-	1.260	-	1.300	-	1.360	2.800	2.691	6.851
2033	-	-	1.660	-	607	425	-	1.560	60	-	-	-	1.260	-	1.300	-	1.360	2.820	2.692	6.872
2034	-	-	1.660	-	607	425	-	1.550	60	-	-	-	1.260	-	1.300	-	1.360	2.810	2.692	6.862
2035	-	-	1.660	-	607	425	-	1.520	60	-	-	-	1.260	-	1.300	-	1.360	2.780	2.692	6.832

Anmerkungen: BE: Da eine Vorausberechnung bis 2035 aktuell nicht möglich ist, wurde der Wert für das Jahr 2030 für die Jahre 2031 bis 2035 fortgeschrieben.; HB: Inklusive der privaten beruflichen Ergänzungsschulen.; HH: 2021 = Ist-Werte.; NI: Berufseinstiegsschule. Ersetzt die vorherige Berufseinstiegsklasse, das Berufsvorbereitungsjahr und das Berufsvorbereitungsjahr für Sprachförderung.

1 Schülerinnen und Schüler  
 1.2 Berufliche Schulen  
 1.2.1 Berufsschule  
 1.2.1.3 Berufsgrundbildungsjahr

Jahr	BW	BY	BE	BB	HB	HH	HE	MV	NI	NW	RP	SL	SN	ST	SH	TH	w. FL	o. FL	StSt	D
2020 (Ist)	248	3.579	-	-	-	-	64	-	-	17.227	-	-	763	-	249	-	21.367	763	-	22.130
2021	200	3.450	-	-	-	-	37	-	-	17.000	-	-	730	-	200	-	20.887	730	-	21.617
2022	200	3.500	-	-	-	-	63	-	-	16.800	-	-	730	-	200	-	20.763	730	-	21.493
2023	200	3.450	-	-	-	-	62	-	-	16.700	-	-	730	-	200	-	20.612	730	-	21.342
2024	200	3.460	-	-	-	-	63	-	-	16.900	-	-	730	-	200	-	20.823	730	-	21.553
2025	200	3.210	-	-	-	-	62	-	-	16.900	-	-	730	-	200	-	20.572	730	-	21.302
2026	200	3.350	-	-	-	-	62	-	-	17.200	-	-	730	-	200	-	21.012	730	-	21.742
2027	200	3.440	-	-	-	-	62	-	-	17.200	-	-	730	-	200	-	21.102	730	-	21.832
2028	200	3.490	-	-	-	-	63	-	-	17.300	-	-	730	-	200	-	21.253	730	-	21.983
2029	200	3.490	-	-	-	-	63	-	-	17.400	-	-	730	-	200	-	21.353	730	-	22.083
2030	200	3.590	-	-	-	-	64	-	-	17.700	-	-	730	-	200	-	21.754	730	-	22.484
2031	200	3.730	-	-	-	-	66	-	-	18.100	-	-	730	-	200	-	22.296	730	-	23.026
2032	200	3.830	-	-	-	-	68	-	-	18.700	-	-	730	-	200	-	22.998	730	-	23.728
2033	200	3.880	-	-	-	-	69	-	-	19.200	-	-	730	-	200	-	23.549	730	-	24.279
2034	200	3.920	-	-	-	-	69	-	-	19.400	-	-	730	-	200	-	23.789	730	-	24.519
2035	200	3.940	-	-	-	-	68	-	-	19.500	-	-	730	-	200	-	23.908	730	-	24.638

Anmerkungen: BW: Da eine Vorausberechnung bis 2035 aktuell nicht möglich ist, wurde der Wert für das Jahr 2030 für die Jahre 2031 bis 2035 fortgeschrieben.; HE: 2021 = Ist-Werte.

1 Schülerinnen und Schüler  
 1.2 Berufliche Schulen  
 1.2.2 Berufsaufbauschule (Vollzeit)

Jahr	BW	BY	BE	BB	HB	HH	HE	MV	NI	NW	RP	SL	SN	ST	SH	TH	w. FL	o. FL	StSt	D
2020 (Ist)	42	-	-	-	-	-	-	-	-	-	-	-	-	-	-	-	42	-	-	42
2021	-	-	-	-	-	-	-	-	-	-	-	-	-	-	-	-	-	-	-	-
2022	-	-	-	-	-	-	-	-	-	-	-	-	-	-	-	-	-	-	-	-
2023	-	-	-	-	-	-	-	-	-	-	-	-	-	-	-	-	-	-	-	-
2024	-	-	-	-	-	-	-	-	-	-	-	-	-	-	-	-	-	-	-	-
2025	-	-	-	-	-	-	-	-	-	-	-	-	-	-	-	-	-	-	-	-
2026	-	-	-	-	-	-	-	-	-	-	-	-	-	-	-	-	-	-	-	-
2027	-	-	-	-	-	-	-	-	-	-	-	-	-	-	-	-	-	-	-	-
2028	-	-	-	-	-	-	-	-	-	-	-	-	-	-	-	-	-	-	-	-
2029	-	-	-	-	-	-	-	-	-	-	-	-	-	-	-	-	-	-	-	-
2030	-	-	-	-	-	-	-	-	-	-	-	-	-	-	-	-	-	-	-	-
2031	-	-	-	-	-	-	-	-	-	-	-	-	-	-	-	-	-	-	-	-
2032	-	-	-	-	-	-	-	-	-	-	-	-	-	-	-	-	-	-	-	-
2033	-	-	-	-	-	-	-	-	-	-	-	-	-	-	-	-	-	-	-	-
2034	-	-	-	-	-	-	-	-	-	-	-	-	-	-	-	-	-	-	-	-
2035	-	-	-	-	-	-	-	-	-	-	-	-	-	-	-	-	-	-	-	-

1 Schülerinnen und Schüler  
 1.2 Berufliche Schulen  
 1.2.3 Berufsfachschule

Jahr	BW	BY	BE	BB	HB	HH	HE	MV	NI	NW	RP	SL	SN	ST	SH	TH	w. FL	o. FL	StSt	D
2020 (Ist)	115.521	18.333	13.241	3.783	2.915	5.416	20.089	8.394	45.549	104.334	18.026	4.491	22.568	7.782	12.692	12.500	339.035	55.027	21.572	415.634
2021	114.200	17.970	14.200	3.699	2.959	5.133	19.392	8.759	43.188	100.400	17.700	4.200	22.790	7.750	12.500	12.370	329.550	55.368	22.292	407.210
2022	112.500	17.730	14.500	3.601	3.145	5.079	18.917	8.910	42.820	101.000	17.800	4.100	23.280	7.750	12.500	12.290	327.367	55.831	22.724	405.922
2023	111.300	17.910	15.000	3.578	3.175	5.079	18.855	9.150	42.130	99.000	18.000	4.000	23.700	7.750	12.500	12.370	323.695	56.548	23.254	403.497
2024	111.300	18.080	15.400	3.643	3.178	5.125	18.885	9.530	41.750	101.900	18.300	3.900	24.030	7.750	12.600	12.470	326.715	57.423	23.703	407.841
2025	111.100	17.290	15.700	3.693	3.184	5.125	18.908	9.690	41.460	101.900	18.400	3.900	24.340	7.850	12.600	12.570	325.558	58.143	24.009	407.710
2026	111.400	17.090	15.900	3.746	3.183	5.125	18.921	9.870	41.250	102.700	18.500	3.800	24.610	7.850	12.500	12.670	326.161	58.746	24.208	409.115
2027	111.800	17.600	16.000	3.787	3.177	5.125	18.947	10.040	40.990	103.400	18.700	3.800	24.840	7.850	12.600	12.780	327.837	59.297	24.302	411.436
2028	111.900	18.050	16.400	3.799	3.184	5.125	18.983	10.150	40.890	103.900	18.800	3.800	25.010	7.950	12.600	12.880	328.923	59.789	24.709	413.421
2029	112.600	18.160	16.800	3.818	3.188	5.125	19.098	10.250	40.940	103.900	18.900	3.700	25.170	7.950	12.700	12.980	329.998	60.168	25.113	415.279
2030	113.300	18.530	17.500	3.844	3.193	5.125	19.388	10.290	41.500	106.400	19.400	3.800	25.320	7.950	12.900	13.080	335.218	60.484	25.818	421.520
2031	113.300	18.680	17.500	3.887	3.207	5.149	19.877	10.330	42.080	109.900	20.000	3.800	25.480	7.950	13.200	13.080	340.837	60.727	25.856	427.420
2032	113.300	18.880	17.500	3.949	3.216	5.160	20.464	10.430	42.640	114.200	20.300	3.800	25.650	7.950	13.400	13.180	346.984	61.159	25.876	434.019
2033	113.300	19.150	17.500	4.000	3.220	5.160	20.901	10.550	43.110	115.900	20.300	3.800	25.760	7.950	13.700	13.180	350.161	61.440	25.880	437.481
2034	113.300	19.330	17.500	4.028	3.221	5.160	20.971	10.610	43.370	116.400	20.200	3.900	25.730	7.950	13.800	13.180	351.271	61.498	25.881	438.650
2035	113.300	19.430	17.500	4.017	3.222	5.160	20.784	10.660	43.420	117.000	20.000	3.900	25.560	7.850	13.800	13.080	351.634	61.167	25.882	438.683

Anmerkungen: BW, BE: Da eine Vorausberechnung bis 2035 aktuell nicht möglich ist, wurde der Wert für das Jahr 2030 für die Jahre 2031 bis 2035 fortgeschrieben.; BB, HH, HE, MV, NI, TH: 2021 = Ist-Werte; HB: Inklusive der privaten beruflichen Ergänzungsschulen.; ST: Enthält auslaufende Altenpflege, aber keine Pflegeschule des 1. Ausbildungsjahres (Rechtsgrundlage für die statistische Erhebung in Bearbeitung).

1 Schülerinnen und Schüler  
1.2 Berufliche Schulen  
1.2.3 Berufsfachschule  
1.2.3.1 Vollzeit

Jahr	BW	BY	BE	BB	HB	HH	HE	MV	NI	NW	RP	SL	SN	ST	SH	TH	w. FL	o. FL	StSt	D
2020 (Ist)	87.620	18.333	12.147	3.783	2.915	5.416	20.089	8.394	44.600	104.334	18.026	4.491	21.603	7.602	12.680	12.129	310.173	53.511	20.478	384.162
2021	86.500	17.970	13.200	3.699	2.943	5.110	19.392	8.759	42.206	100.400	17.700	4.200	21.910	7.600	12.500	12.051	300.868	54.019	21.253	376.140
2022	85.200	17.730	13.500	3.601	3.110	5.033	18.917	8.910	41.880	101.000	17.800	4.100	22.460	7.600	12.500	12.000	299.127	54.571	21.643	375.341
2023	84.200	17.910	14.000	3.578	3.139	5.033	18.855	9.150	41.140	99.000	18.000	4.000	22.880	7.600	12.500	12.100	295.605	55.308	22.172	373.085
2024	84.400	18.080	14.400	3.643	3.142	5.079	18.885	9.530	40.750	101.900	18.300	3.900	23.170	7.600	12.600	12.200	298.815	56.143	22.621	377.579
2025	84.200	17.290	14.700	3.693	3.148	5.079	18.908	9.690	40.450	101.900	18.400	3.900	23.470	7.700	12.600	12.300	297.648	56.853	22.927	377.428
2026	84.500	17.090	14.900	3.746	3.147	5.079	18.921	9.870	40.200	102.700	18.500	3.800	23.740	7.700	12.500	12.400	298.211	57.456	23.126	378.793
2027	84.900	17.600	15.000	3.787	3.141	5.079	18.947	10.040	39.920	103.400	18.700	3.800	23.960	7.700	12.600	12.500	299.867	57.987	23.220	381.074
2028	85.000	18.050	15.400	3.799	3.148	5.079	18.983	10.150	39.780	103.900	18.800	3.800	24.130	7.800	12.600	12.600	300.913	58.479	23.627	383.019
2029	85.600	18.160	15.800	3.818	3.152	5.079	19.098	10.250	39.790	103.900	18.900	3.700	24.280	7.800	12.700	12.700	301.848	58.848	24.031	384.727
2030	86.200	18.530	16.500	3.844	3.157	5.079	19.388	10.290	40.290	106.400	19.400	3.800	24.430	7.800	12.900	12.800	306.908	59.164	24.736	390.808
2031	86.200	18.680	16.500	3.887	3.171	5.103	19.877	10.330	40.830	109.900	20.000	3.800	24.590	7.800	13.200	12.800	312.487	59.407	24.774	396.668
2032	86.200	18.880	16.500	3.949	3.180	5.114	20.464	10.430	41.400	114.200	20.300	3.800	24.750	7.800	13.400	12.900	318.644	59.829	24.794	403.267
2033	86.200	19.150	16.500	4.000	3.184	5.114	20.901	10.550	41.880	115.900	20.300	3.800	24.860	7.800	13.700	12.900	321.831	60.110	24.798	406.739
2034	86.200	19.330	16.500	4.028	3.185	5.114	20.971	10.610	42.150	116.400	20.200	3.900	24.830	7.800	13.800	12.900	322.951	60.168	24.799	407.918
2035	86.200	19.430	16.500	4.017	3.186	5.114	20.784	10.660	42.220	117.000	20.000	3.900	24.670	7.700	13.800	12.800	323.334	59.847	24.800	407.981

Anmerkungen: BW, BE: Da eine Vorausberechnung bis 2035 aktuell nicht möglich ist, wurde der Wert für das Jahr 2030 für die Jahre 2031 bis 2035 fortgeschrieben.; BB, HH, HE, MV, NI, TH: 2021 = Ist-Werte; HB: Inklusive der privaten beruflichen Ergänzungsschulen.; ST: Enthält auslaufende Altenpflege, aber keine Pflegeschule des 1. Ausbildungsjahres (Rechtsgrundlage für die statistische Erhebung in Bearbeitung).

1 Schülerinnen und Schüler  
1.2 Berufliche Schulen  
1.2.3 Berufsfachschule  
1.2.3.2 Teilzeit

Jahr	BW	BY	BE	BB	HB	HH	HE	MV	NI	NW	RP	SL	SN	ST	SH	TH	w. FL	o. FL	StSt	D
2020 (Ist)	27.901	-	1.094	-	-	-	-	-	949	-	-	-	965	180	12	371	28.862	1.516	1.094	31.472
2021	27.700	-	1.000	-	16	23	-	-	982	-	-	-	880	150	-	319	28.682	1.349	1.039	31.070
2022	27.300	-	1.000	-	35	46	-	-	940	-	-	-	820	150	-	290	28.240	1.260	1.081	30.581
2023	27.100	-	1.000	-	36	46	-	-	990	-	-	-	820	150	-	270	28.090	1.240	1.082	30.412
2024	26.900	-	1.000	-	36	46	-	-	1.000	-	-	-	860	150	-	270	27.900	1.280	1.082	30.262
2025	26.900	-	1.000	-	36	46	-	-	1.010	-	-	-	870	150	-	270	27.910	1.290	1.082	30.282
2026	26.900	-	1.000	-	36	46	-	-	1.050	-	-	-	870	150	-	270	27.950	1.290	1.082	30.322
2027	26.900	-	1.000	-	36	46	-	-	1.070	-	-	-	880	150	-	280	27.970	1.310	1.082	30.362
2028	26.900	-	1.000	-	36	46	-	-	1.110	-	-	-	880	150	-	280	28.010	1.310	1.082	30.402
2029	27.000	-	1.000	-	36	46	-	-	1.150	-	-	-	890	150	-	280	28.150	1.320	1.082	30.552
2030	27.100	-	1.000	-	36	46	-	-	1.210	-	-	-	890	150	-	280	28.310	1.320	1.082	30.712
2031	27.100	-	1.000	-	36	46	-	-	1.250	-	-	-	890	150	-	280	28.350	1.320	1.082	30.752
2032	27.100	-	1.000	-	36	46	-	-	1.240	-	-	-	900	150	-	280	28.340	1.330	1.082	30.752
2033	27.100	-	1.000	-	36	46	-	-	1.230	-	-	-	900	150	-	280	28.330	1.330	1.082	30.742
2034	27.100	-	1.000	-	36	46	-	-	1.220	-	-	-	900	150	-	280	28.320	1.330	1.082	30.732
2035	27.100	-	1.000	-	36	46	-	-	1.200	-	-	-	890	150	-	280	28.300	1.320	1.082	30.702

Anmerkungen: BW, BE: Da eine Vorausberechnung bis 2035 aktuell nicht möglich ist, wurde der Wert für das Jahr 2030 für die Jahre 2031 bis 2035 fortgeschrieben.; NI, TH: 2021 = Ist-Werte;  
HB: Inklusive der privaten beruflichen Ergänzungsschulen.; ST: Enthält auslaufende Altenpflege, aber keine Pflegeschule des 1. Ausbildungsjahres (Rechtsgrundlage für die statistische Erhebung in Bearbeitung).



1 Schülerinnen und Schüler  
 1.2 Berufliche Schulen  
 1.2.4 Berufsoberschule/ Technische Oberschule

Jahr	BW	BY	BE	BB	HB	HH	HE	MV	NI	NW	RP	SL	SN	ST	SH	TH	w. FL	o. FL	StSt	D
2020 (Ist)	1.158	7.204	455	-	72	199	-	-	62	-	1.477	-	-	-	721	-	10.622	-	726	11.348
2021	1.200	6.930	430	-	64	210	-	-	58	-	1.400	-	-	-	700	-	10.288	-	704	10.992
2022	1.100	6.670	430	-	69	210	-	-	60	-	1.500	-	-	-	700	-	10.030	-	709	10.739
2023	1.100	6.510	430	-	69	210	-	-	50	-	1.500	-	-	-	600	-	9.760	-	709	10.469
2024	1.100	6.290	430	-	69	210	-	-	50	-	1.500	-	-	-	600	-	9.540	-	709	10.249
2025	1.000	6.250	430	-	69	210	-	-	50	-	1.400	-	-	-	600	-	9.300	-	709	10.009
2026	1.000	6.230	430	-	69	210	-	-	50	-	1.400	-	-	-	600	-	9.280	-	709	9.989
2027	1.000	6.130	430	-	69	210	-	-	50	-	1.400	-	-	-	600	-	9.180	-	709	9.889
2028	1.000	6.040	430	-	69	210	-	-	50	-	1.400	-	-	-	600	-	9.090	-	709	9.799
2029	1.000	5.940	430	-	70	210	-	-	50	-	1.400	-	-	-	600	-	8.990	-	710	9.700
2030	1.000	6.030	430	-	70	210	-	-	50	-	1.400	-	-	-	600	-	9.080	-	710	9.790
2031	1.000	6.080	430	-	70	210	-	-	50	-	1.400	-	-	-	600	-	9.130	-	710	9.840
2032	1.000	6.230	430	-	70	210	-	-	50	-	1.400	-	-	-	600	-	9.280	-	710	9.990
2033	1.000	6.250	430	-	70	210	-	-	50	-	1.400	-	-	-	700	-	9.400	-	710	10.110
2034	1.000	6.290	430	-	70	210	-	-	50	-	1.400	-	-	-	700	-	9.440	-	710	10.150
2035	1.000	6.510	430	-	70	210	-	-	50	-	1.400	-	-	-	700	-	9.660	-	710	10.370

Anmerkungen: BW, BE: Da eine Vorausberechnung bis 2035 aktuell nicht möglich ist, wurde der Wert für das Jahr 2030 für die Jahre 2031 bis 2035 fortgeschrieben.; HH, NI: 2021 = Ist-Werte;  
 HB: Inklusive der privaten beruflichen Ergänzungsschulen.

1 Schülerinnen und Schüler  
 1.2 Berufliche Schulen  
 1.2.4 Berufsoberschule/ Technische Oberschule  
 1.2.4.1 Vollzeit

Jahr	BW	BY	BE	BB	HB	HH	HE	MV	NI	NW	RP	SL	SN	ST	SH	TH	w. FL	o. FL	StSt	D
2020 (Ist)	1.158	7.196	428	-	72	199	-	-	62	-	999	-	-	-	721	-	10.136	-	699	10.835
2021	1.200	6.920	400	-	64	210	-	-	58	-	1.000	-	-	-	700	-	9.878	-	674	10.552
2022	1.100	6.660	400	-	69	210	-	-	60	-	1.100	-	-	-	700	-	9.620	-	679	10.299
2023	1.100	6.500	400	-	69	210	-	-	50	-	1.100	-	-	-	600	-	9.350	-	679	10.029
2024	1.100	6.280	400	-	69	210	-	-	50	-	1.100	-	-	-	600	-	9.130	-	679	9.809
2025	1.000	6.240	400	-	69	210	-	-	50	-	1.000	-	-	-	600	-	8.890	-	679	9.569
2026	1.000	6.220	400	-	69	210	-	-	50	-	1.000	-	-	-	600	-	8.870	-	679	9.549
2027	1.000	6.120	400	-	69	210	-	-	50	-	1.000	-	-	-	600	-	8.770	-	679	9.449
2028	1.000	6.030	400	-	69	210	-	-	50	-	1.000	-	-	-	600	-	8.680	-	679	9.359
2029	1.000	5.930	400	-	70	210	-	-	50	-	1.000	-	-	-	600	-	8.580	-	680	9.260
2030	1.000	6.020	400	-	70	210	-	-	50	-	1.000	-	-	-	600	-	8.670	-	680	9.350
2031	1.000	6.070	400	-	70	210	-	-	50	-	1.000	-	-	-	600	-	8.720	-	680	9.400
2032	1.000	6.220	400	-	70	210	-	-	50	-	1.000	-	-	-	600	-	8.870	-	680	9.550
2033	1.000	6.240	400	-	70	210	-	-	50	-	1.000	-	-	-	700	-	8.990	-	680	9.670
2034	1.000	6.280	400	-	70	210	-	-	50	-	1.000	-	-	-	700	-	9.030	-	680	9.710
2035	1.000	6.500	400	-	70	210	-	-	50	-	1.000	-	-	-	700	-	9.250	-	680	9.930

Anmerkungen: BW, BE: Da eine Vorausberechnung bis 2035 aktuell nicht möglich ist, wurde der Wert für das Jahr 2030 für die Jahre 2031 bis 2035 fortgeschrieben.; HH, NI: 2021 = Ist-Werte;  
 HB: Inklusive der privaten beruflichen Ergänzungsschulen.

1 Schülerinnen und Schüler  
 1.2 Berufliche Schulen  
 1.2.4 Berufsoberschule/ Technische Oberschule  
 1.2.4.2 Teilzeit

Jahr	BW	BY	BE	BB	HB	HH	HE	MV	NI	NW	RP	SL	SN	ST	SH	TH	w. FL	o. FL	StSt	D
2020 (Ist)	-	8	27	-	-	-	-	-	-	-	478	-	-	-	-	-	486	-	27	513
2021	-	10	30	-	-	-	-	-	-	-	400	-	-	-	-	-	410	-	30	440
2022	-	10	30	-	-	-	-	-	-	-	400	-	-	-	-	-	410	-	30	440
2023	-	10	30	-	-	-	-	-	-	-	400	-	-	-	-	-	410	-	30	440
2024	-	10	30	-	-	-	-	-	-	-	400	-	-	-	-	-	410	-	30	440
2025	-	10	30	-	-	-	-	-	-	-	400	-	-	-	-	-	410	-	30	440
2026	-	10	30	-	-	-	-	-	-	-	400	-	-	-	-	-	410	-	30	440
2027	-	10	30	-	-	-	-	-	-	-	400	-	-	-	-	-	410	-	30	440
2028	-	10	30	-	-	-	-	-	-	-	400	-	-	-	-	-	410	-	30	440
2029	-	10	30	-	-	-	-	-	-	-	400	-	-	-	-	-	410	-	30	440
2030	-	10	30	-	-	-	-	-	-	-	400	-	-	-	-	-	410	-	30	440
2031	-	10	30	-	-	-	-	-	-	-	400	-	-	-	-	-	410	-	30	440
2032	-	10	30	-	-	-	-	-	-	-	400	-	-	-	-	-	410	-	30	440
2033	-	10	30	-	-	-	-	-	-	-	400	-	-	-	-	-	410	-	30	440
2034	-	10	30	-	-	-	-	-	-	-	400	-	-	-	-	-	410	-	30	440
2035	-	10	30	-	-	-	-	-	-	-	400	-	-	-	-	-	410	-	30	440

Anmerkungen: BE: Da eine Vorausberechnung bis 2035 aktuell nicht möglich ist, wurde der Wert für das Jahr 2030 für die Jahre 2031 bis 2035 fortgeschrieben.

1 Schülerinnen und Schüler  
1.2 Berufliche Schulen  
1.2.5 Fachgymnasium

Jahr	BW	BY	BE	BB	HB	HH	HE	MV	NI	NW	RP	SL	SN	ST	SH	TH	w. FL	o. FL	StSt	D
2020 (Ist)	59.309	-	4.564	4.187	924	1.114	14.186	2.342	19.502	34.433	8.774	1.243	8.822	1.896	7.787	3.079	145.234	20.326	6.602	172.162
2021	59.000	-	4.460	4.051	932	1.032	14.555	2.226	19.479	33.400	8.700	1.200	9.000	1.900	7.700	3.099	144.034	20.276	6.424	170.734
2022	57.800	-	4.520	4.010	921	1.000	14.945	2.260	19.150	32.700	8.500	1.100	9.150	1.900	7.600	3.100	141.795	20.420	6.441	168.656
2023	56.900	-	4.660	4.030	933	960	14.898	2.280	18.800	31.900	8.600	1.100	9.180	1.900	7.500	3.200	139.698	20.590	6.553	166.841
2024	56.400	-	4.800	4.084	944	990	14.932	2.340	18.630	32.000	8.600	1.100	9.370	1.900	7.500	3.200	139.162	20.894	6.734	166.790
2025	56.100	-	4.900	4.147	945	990	14.989	2.400	18.490	32.100	8.500	1.100	9.590	2.000	7.500	3.200	138.779	21.337	6.835	166.951
2026	56.300	-	4.950	4.204	945	990	15.039	2.460	18.400	32.500	8.500	1.100	9.770	2.000	7.600	3.300	139.439	21.734	6.885	168.058
2027	56.400	-	4.980	4.240	943	990	15.056	2.490	18.230	32.600	8.500	1.100	9.870	2.000	7.600	3.300	139.486	21.900	6.913	168.299
2028	56.500	-	5.080	4.251	945	990	15.082	2.500	18.110	32.800	8.500	1.100	9.950	2.000	7.600	3.300	139.692	22.001	7.015	168.708
2029	56.600	-	5.220	4.261	946	990	15.135	2.500	18.020	32.900	8.600	1.100	10.010	2.000	7.500	3.300	139.855	22.071	7.156	169.082
2030	56.700	-	5.420	4.277	948	990	15.307	2.500	18.250	33.400	8.700	1.100	10.080	2.000	7.600	3.300	141.057	22.157	7.358	170.572
2031	56.700	-	5.420	4.318	953	990	15.660	2.520	18.520	34.200	8.900	1.200	10.170	2.000	7.800	3.400	142.980	22.408	7.363	172.751
2032	56.700	-	5.420	4.391	956	990	16.181	2.560	18.990	35.400	9.100	1.200	10.270	2.100	8.000	3.400	145.571	22.721	7.366	175.658
2033	56.700	-	5.420	4.468	957	990	16.687	2.580	19.370	36.300	9.300	1.200	10.310	2.100	8.100	3.400	147.657	22.858	7.367	177.882
2034	56.700	-	5.420	4.523	957	990	16.876	2.600	19.600	36.800	9.500	1.200	10.240	2.000	8.200	3.400	148.876	22.763	7.367	179.006
2035	56.700	-	5.420	4.520	957	990	16.730	2.580	19.660	37.000	9.600	1.200	10.070	2.000	8.300	3.300	149.190	22.470	7.367	179.027

Anmerkungen: BW, BE: Da eine Vorausberechnung bis 2035 aktuell nicht möglich ist, wurde der Wert für das Jahr 2030 für die Jahre 2031 bis 2035 fortgeschrieben.; BB, HH, HE, MV, NI, TH: 2021 = Ist-Werte; HB: Inklusive der privaten beruflichen Ergänzungsschulen.

1 Schülerinnen und Schüler  
1.2 Berufliche Schulen  
1.2.6 Fachoberschule

Jahr	BW	BY	BE	BB	HB	HH	HE	MV	NI	NW	RP	SL	SN	ST	SH	TH	w. FL	o. FL	StSt	D
2020 (Ist)	-	46.558	3.635	2.668	1.043	335	17.954	25	17.106	16.891	2.074	3.783	5.772	2.328	519	1.592	104.885	12.385	5.013	122.283
2021	-	50.380	3.400	2.731	989	331	17.130	24	16.644	15.900	2.000	3.500	5.800	2.300	500	1.560	106.054	12.415	4.720	123.189
2022	-	47.670	3.400	2.677	985	300	16.681	40	16.330	16.000	2.000	3.400	5.830	2.300	500	1.500	102.581	12.347	4.685	119.613
2023	-	45.140	3.500	2.683	1.009	300	16.555	40	16.010	15.700	1.900	3.300	5.920	2.300	500	1.600	99.105	12.543	4.809	116.457
2024	-	43.910	3.500	2.769	1.010	310	16.578	40	15.850	16.600	1.900	3.200	6.060	2.400	500	1.600	98.538	12.869	4.820	116.227
2025	-	43.140	3.600	2.823	1.012	310	16.620	40	15.700	16.200	1.900	3.200	6.200	2.400	500	1.600	97.260	13.063	4.922	115.245
2026	-	43.310	3.700	2.880	1.012	310	16.632	40	15.580	16.600	1.900	3.100	6.290	2.400	500	1.600	97.622	13.210	5.022	115.854
2027	-	43.580	3.700	2.934	1.010	310	16.664	40	15.430	16.600	2.000	3.100	6.360	2.400	500	1.600	97.874	13.334	5.020	116.228
2028	-	44.560	3.800	2.951	1.012	310	16.694	40	15.320	16.600	2.000	3.100	6.420	2.400	500	1.600	98.774	13.411	5.122	117.307
2029	-	44.930	3.800	2.969	1.013	310	16.745	40	15.230	16.600	2.000	3.100	6.470	2.500	500	1.700	99.105	13.679	5.123	117.907
2030	-	45.200	3.900	2.998	1.015	310	16.924	40	15.400	17.200	2.000	3.100	6.540	2.500	500	1.700	100.324	13.778	5.225	119.327
2031	-	46.350	3.900	3.043	1.019	310	17.293	40	15.600	17.800	2.100	3.100	6.610	2.500	500	1.700	102.743	13.893	5.229	121.865
2032	-	48.080	3.900	3.112	1.022	310	17.823	40	15.930	18.500	2.200	3.100	6.670	2.500	500	1.700	106.133	14.022	5.232	125.387
2033	-	49.650	3.900	3.174	1.023	310	18.361	40	16.220	18.500	2.200	3.100	6.700	2.500	500	1.700	108.531	14.114	5.233	127.878
2034	-	50.580	3.900	3.212	1.024	310	18.592	40	16.400	18.700	2.200	3.200	6.640	2.500	500	1.700	110.172	14.092	5.234	129.498
2035	-	50.940	3.900	3.208	1.024	310	18.463	40	16.450	18.700	2.200	3.200	6.540	2.400	600	1.700	110.553	13.888	5.234	129.675

Anmerkungen: BE, BB: Da eine Vorausberechnung bis 2035 aktuell nicht möglich ist, wurde der Wert für das Jahr 2030 für die Jahre 2031 bis 2035 fortgeschrieben.; BB, HH, HE, MV, NI, TH: 2021 = Ist-Werte; HB: Inklusive der privaten beruflichen Ergänzungsschulen.

1 Schülerinnen und Schüler  
1.2 Berufliche Schulen  
1.2.6 Fachoberschule  
1.2.6.1 Vollzeit

Jahr	BW	BY	BE	BB	HB	HH	HE	MV	NI	NW	RP	SL	SN	ST	SH	TH	w. FL	o. FL	StSt	D
2020 (Ist)	-	26.356	3.515	2.668	849	335	17.924	25	9.014	8.912	2.074	3.747	5.772	2.328	453	1.592	68.480	12.385	4.699	85.564
2021	-	29.090	3.300	2.731	784	331	17.091	24	8.505	8.100	2.000	3.500	5.800	2.300	400	1.560	68.686	12.415	4.415	85.516
2022	-	27.730	3.300	2.677	785	300	16.656	40	8.340	8.500	2.000	3.400	5.830	2.300	400	1.500	67.026	12.347	4.385	83.758
2023	-	25.740	3.400	2.683	807	300	16.531	40	8.120	8.300	1.900	3.300	5.920	2.300	400	1.600	64.291	12.543	4.507	81.341
2024	-	24.750	3.400	2.769	808	310	16.554	40	8.000	8.800	1.900	3.200	6.060	2.400	400	1.600	63.604	12.869	4.518	80.991
2025	-	24.370	3.500	2.823	809	310	16.596	40	7.930	8.600	1.900	3.200	6.200	2.400	400	1.600	62.996	13.063	4.619	80.678
2026	-	24.020	3.600	2.880	809	310	16.609	40	7.860	8.800	1.900	3.100	6.290	2.400	400	1.600	62.689	13.210	4.719	80.618
2027	-	24.130	3.600	2.934	808	310	16.641	40	7.780	8.800	2.000	3.100	6.360	2.400	400	1.600	62.851	13.334	4.718	80.903
2028	-	24.530	3.700	2.951	809	310	16.671	40	7.710	8.800	2.000	3.100	6.420	2.400	400	1.600	63.211	13.411	4.819	81.441
2029	-	25.050	3.700	2.969	810	310	16.723	40	7.620	8.800	2.000	3.100	6.470	2.500	400	1.700	63.693	13.679	4.820	82.192
2030	-	25.150	3.800	2.998	811	310	16.902	40	7.640	9.100	2.000	3.100	6.540	2.500	400	1.700	64.292	13.778	4.921	82.991
2031	-	25.380	3.800	3.043	814	310	17.270	40	7.720	9.400	2.100	3.100	6.610	2.500	400	1.700	65.370	13.893	4.924	84.187
2032	-	26.250	3.800	3.112	816	310	17.801	40	7.830	9.800	2.200	3.100	6.670	2.500	400	1.700	67.381	14.022	4.926	86.329
2033	-	27.290	3.800	3.174	816	310	18.338	40	7.990	9.800	2.200	3.100	6.700	2.500	400	1.700	69.118	14.114	4.926	88.158
2034	-	28.020	3.800	3.212	817	310	18.569	40	8.130	9.900	2.200	3.200	6.640	2.500	400	1.700	70.419	14.092	4.927	89.438
2035	-	28.380	3.800	3.208	817	310	18.440	40	8.170	9.900	2.200	3.200	6.540	2.400	500	1.700	70.790	13.888	4.927	89.605

Anmerkungen: BE, BB: Da eine Vorausberechnung bis 2035 aktuell nicht möglich ist, wurde der Wert für das Jahr 2030 für die Jahre 2031 bis 2035 fortgeschrieben.; BB, HH, HE, MV, NI, TH: 2021 = Ist-Werte; HB: Inklusive der privaten beruflichen Ergänzungsschulen.

1 Schülerinnen und Schüler  
1.2 Berufliche Schulen  
1.2.6 Fachoberschule  
1.2.6.2 Teilzeit

Jahr	BW	BY	BE	BB	HB	HH	HE	MV	NI	NW	RP	SL	SN	ST	SH	TH	w. FL	o. FL	StSt	D
2020 (Ist)	-	20.202	120	-	194	-	30	-	8.092	7.979	-	36	-	-	66	-	36.405	-	314	36.719
2021	-	21.290	100	-	205	-	39	-	8.139	7.800	-	-	-	-	100	-	37.368	-	305	37.673
2022	-	19.940	100	-	200	-	25	-	7.990	7.500	-	-	-	-	100	-	35.555	-	300	35.855
2023	-	19.400	100	-	202	-	24	-	7.890	7.400	-	-	-	-	100	-	34.814	-	302	35.116
2024	-	19.160	100	-	202	-	24	-	7.850	7.800	-	-	-	-	100	-	34.934	-	302	35.236
2025	-	18.770	100	-	203	-	24	-	7.770	7.600	-	-	-	-	100	-	34.264	-	303	34.567
2026	-	19.290	100	-	203	-	23	-	7.720	7.800	-	-	-	-	100	-	34.933	-	303	35.236
2027	-	19.450	100	-	202	-	23	-	7.650	7.800	-	-	-	-	100	-	35.023	-	302	35.325
2028	-	20.030	100	-	203	-	23	-	7.610	7.800	-	-	-	-	100	-	35.563	-	303	35.866
2029	-	19.880	100	-	203	-	22	-	7.610	7.800	-	-	-	-	100	-	35.412	-	303	35.715
2030	-	20.050	100	-	204	-	22	-	7.760	8.100	-	-	-	-	100	-	36.032	-	304	36.336
2031	-	20.970	100	-	205	-	23	-	7.880	8.400	-	-	-	-	100	-	37.373	-	305	37.678
2032	-	21.830	100	-	206	-	22	-	8.100	8.700	-	-	-	-	100	-	38.752	-	306	39.058
2033	-	22.360	100	-	207	-	23	-	8.230	8.700	-	-	-	-	100	-	39.413	-	307	39.720
2034	-	22.560	100	-	207	-	23	-	8.270	8.800	-	-	-	-	100	-	39.753	-	307	40.060
2035	-	22.560	100	-	207	-	23	-	8.280	8.800	-	-	-	-	100	-	39.763	-	307	40.070

Anmerkungen: BE: Da eine Vorausberechnung bis 2035 aktuell nicht möglich ist, wurde der Wert für das Jahr 2030 für die Jahre 2031 bis 2035 fortgeschrieben.; HE, NI: 2021 = Ist-Werte; HB: Inklusive der privaten beruflichen Ergänzungsschulen.

1 Schülerinnen und Schüler  
 1.2 Berufliche Schulen  
 1.2.7 Fachschule

Jahr	BW	BY	BE	BB	HB	HH	HE	MV	NI	NW	RP	SL	SN	ST	SH	TH	w. FL	o. FL	StSt	D
2020 (Ist)	18.477	14.341	12.248	6.096	1.322	4.451	14.072	2.207	14.212	47.766	13.003	2.882	10.240	4.905	6.202	4.596	130.955	28.044	18.021	177.020
2021	18.100	14.030	11.500	5.936	1.246	4.561	14.154	2.186	14.221	47.600	13.100	2.800	9.820	4.800	6.100	4.748	130.105	27.490	17.307	174.902
2022	17.700	14.700	11.500	5.888	1.353	4.565	14.057	2.210	13.950	47.700	12.500	2.800	9.820	4.800	5.900	4.850	129.307	27.568	17.418	174.293
2023	17.400	15.050	11.500	5.772	1.368	4.615	13.639	2.380	13.770	47.900	12.000	2.700	9.820	4.700	5.700	4.780	128.159	27.452	17.483	173.094
2024	17.100	14.730	11.500	5.719	1.380	4.650	13.422	2.400	13.580	48.000	11.800	2.700	9.820	4.700	5.600	4.770	126.932	27.409	17.530	171.871
2025	16.900	14.350	11.500	5.646	1.447	4.648	13.250	2.440	13.390	48.100	11.500	2.600	9.820	4.700	5.500	4.770	125.590	27.376	17.595	170.561
2026	16.800	14.090	11.500	5.634	1.447	4.674	13.110	2.470	13.320	48.100	11.300	2.500	9.820	4.600	5.300	4.880	124.520	27.404	17.621	169.545
2027	16.700	14.030	11.500	5.666	1.445	4.648	13.004	2.510	13.210	48.100	11.100	2.500	9.820	4.600	5.400	4.880	124.044	27.476	17.593	169.113
2028	16.700	13.950	11.500	5.717	1.447	4.674	12.930	2.540	13.170	48.100	10.900	2.500	9.820	4.700	5.400	4.890	123.650	27.667	17.621	168.938
2029	16.600	13.670	11.500	5.756	1.448	4.648	12.881	2.610	13.180	48.100	11.000	2.400	9.820	4.700	5.300	4.890	123.131	27.776	17.596	168.503
2030	16.600	13.490	11.500	5.783	1.451	4.674	12.852	2.620	13.250	48.200	10.900	2.400	9.820	4.600	5.300	4.890	122.992	27.713	17.625	168.330
2031	16.600	13.410	11.500	5.802	1.454	4.567	12.840	2.650	13.330	48.200	11.000	2.400	9.820	4.600	5.400	5.000	123.180	27.872	17.521	168.573
2032	16.600	13.470	11.500	5.819	1.458	4.593	12.853	2.660	13.230	48.100	11.100	2.400	9.820	4.600	5.500	5.000	123.253	27.899	17.551	168.703
2033	16.600	13.520	11.500	5.846	1.459	4.566	12.904	2.670	13.180	48.100	11.200	2.400	9.820	4.600	5.600	5.000	123.504	27.936	17.525	168.965
2034	16.600	13.700	11.500	5.887	1.459	4.592	13.006	2.700	13.220	48.100	11.400	2.400	9.820	4.600	5.600	5.000	124.026	28.007	17.551	169.584
2035	16.600	13.810	11.500	5.933	1.459	4.566	13.159	2.740	13.230	48.100	11.500	2.500	9.820	4.500	5.700	4.990	124.599	27.983	17.525	170.107

Anmerkungen: BW, BE: Da eine Vorausberechnung bis 2035 aktuell nicht möglich ist, wurde der Wert für das Jahr 2030 für die Jahre 2031 bis 2035 fortgeschrieben.; BB, HH, HE, MV, NI, TH: 2021 = Ist-Werte; HB: Inklusive der privaten beruflichen Ergänzungsschulen.



1            **Schülerinnen und Schüler**  
1.2         **Berufliche Schulen**  
1.2.7       **Fachschule**  
1.2.7.1     **Vollzeit**

Jahr	BW	BY	BE	BB	HB	HH	HE	MV	NI	NW	RP	SL	SN	ST	SH	TH	w. FL	o. FL	StSt	D
<b>2020 (Ist)</b>	9.541	12.473	4.827	3.553	990	2.738	10.024	1.711	10.353	29.717	6.217	1.992	7.411	3.540	5.096	3.539	85.413	19.754	8.555	113.722
<b>2021</b>	9.300	12.250	4.600	3.561	1.007	2.816	10.425	1.809	10.336	30.200	6.400	2.000	7.340	3.500	5.000	3.754	85.911	19.964	8.423	114.298
<b>2022</b>	9.100	12.710	4.600	3.681	1.031	2.851	10.847	1.900	10.120	30.500	5.900	2.000	7.340	3.500	4.900	3.900	86.077	20.321	8.482	114.880
<b>2023</b>	8.900	12.990	4.600	3.637	1.025	2.931	10.725	2.050	9.940	30.900	5.600	1.900	7.340	3.400	4.700	3.900	85.655	20.327	8.556	114.538
<b>2024</b>	8.800	12.730	4.600	3.595	1.026	2.948	10.578	2.060	9.790	30.900	5.500	1.900	7.340	3.400	4.600	3.900	84.798	20.295	8.574	113.667
<b>2025</b>	8.700	12.390	4.600	3.532	1.027	2.946	10.452	2.080	9.630	30.900	5.400	1.900	7.340	3.400	4.500	3.900	83.872	20.252	8.573	112.697
<b>2026</b>	8.600	12.140	4.600	3.518	1.027	2.948	10.354	2.110	9.570	30.900	5.300	1.800	7.340	3.400	4.400	4.000	83.064	20.368	8.575	112.007
<b>2027</b>	8.500	12.080	4.600	3.543	1.025	2.946	10.284	2.150	9.480	30.900	5.200	1.800	7.340	3.400	4.400	4.000	82.644	20.433	8.571	111.648
<b>2028</b>	8.500	12.000	4.600	3.585	1.027	2.948	10.239	2.180	9.440	30.900	5.100	1.800	7.340	3.500	4.400	4.000	82.379	20.605	8.575	111.559
<b>2029</b>	8.500	11.760	4.600	3.617	1.028	2.946	10.212	2.220	9.430	30.900	5.100	1.700	7.340	3.500	4.400	4.000	82.002	20.677	8.574	111.253
<b>2030</b>	8.500	11.600	4.600	3.639	1.030	2.948	10.199	2.230	9.460	31.000	5.100	1.700	7.340	3.400	4.400	4.000	81.959	20.609	8.578	111.146
<b>2031</b>	8.500	11.520	4.600	3.655	1.033	2.946	10.199	2.260	9.500	31.000	5.100	1.700	7.340	3.400	4.400	4.100	81.919	20.755	8.579	111.253
<b>2032</b>	8.500	11.560	4.600	3.668	1.036	2.948	10.220	2.260	9.440	30.900	5.200	1.700	7.340	3.400	4.500	4.100	82.020	20.768	8.584	111.372
<b>2033</b>	8.500	11.610	4.600	3.691	1.037	2.946	10.275	2.270	9.430	30.900	5.200	1.700	7.340	3.400	4.600	4.100	82.215	20.801	8.583	111.599
<b>2034</b>	8.500	11.760	4.600	3.725	1.037	2.948	10.377	2.300	9.500	30.900	5.300	1.700	7.340	3.400	4.600	4.100	82.637	20.865	8.585	112.087
<b>2035</b>	8.500	11.830	4.600	3.763	1.037	2.946	10.523	2.340	9.530	30.900	5.400	1.800	7.340	3.400	4.700	4.100	83.183	20.943	8.583	112.709

Anmerkungen: BW, BE: Da eine Vorausberechnung bis 2035 aktuell nicht möglich ist, wurde der Wert für das Jahr 2030 für die Jahre 2031 bis 2035 fortgeschrieben.; BB, HH, HE, MV, NI, TH: 2021 = Ist-Werte; HB: Inklusive der privaten beruflichen Ergänzungsschulen.

1 Schülerinnen und Schüler  
1.2 Berufliche Schulen  
1.2.7 Fachschule  
1.2.7.2 Teilzeit

Jahr	BW	BY	BE	BB	HB	HH	HE	MV	NI	NW	RP	SL	SN	ST	SH	TH	w. FL	o. FL	StSt	D
2020 (Ist)	8.936	1.868	7.421	2.543	332	1.713	4.048	496	3.859	18.049	6.786	890	2.829	1.365	1.106	1.057	45.542	8.290	9.466	63.298
2021	8.800	1.780	6.900	2.375	239	1.745	3.729	377	3.885	17.400	6.700	800	2.480	1.300	1.100	994	44.194	7.526	8.884	60.604
2022	8.600	1.990	6.900	2.207	322	1.714	3.210	310	3.830	17.200	6.600	800	2.480	1.300	1.000	950	43.230	7.247	8.936	59.413
2023	8.500	2.060	6.900	2.135	343	1.684	2.914	330	3.830	17.000	6.400	800	2.480	1.300	1.000	880	42.504	7.125	8.927	58.556
2024	8.300	2.000	6.900	2.124	354	1.702	2.844	340	3.790	17.100	6.300	800	2.480	1.300	1.000	870	42.134	7.114	8.956	58.204
2025	8.200	1.960	6.900	2.114	420	1.702	2.798	360	3.760	17.200	6.100	700	2.480	1.300	1.000	870	41.718	7.124	9.022	57.864
2026	8.200	1.950	6.900	2.116	420	1.726	2.756	360	3.750	17.200	6.000	700	2.480	1.200	900	880	41.456	7.036	9.046	57.538
2027	8.200	1.950	6.900	2.123	420	1.702	2.720	360	3.730	17.200	5.900	700	2.480	1.200	1.000	880	41.400	7.043	9.022	57.465
2028	8.200	1.950	6.900	2.132	420	1.726	2.691	360	3.730	17.200	5.800	700	2.480	1.200	1.000	890	41.271	7.062	9.046	57.379
2029	8.100	1.910	6.900	2.139	420	1.702	2.669	390	3.750	17.200	5.900	700	2.480	1.200	900	890	41.129	7.099	9.022	57.250
2030	8.100	1.890	6.900	2.144	421	1.726	2.653	390	3.790	17.200	5.800	700	2.480	1.200	900	890	41.033	7.104	9.047	57.184
2031	8.100	1.890	6.900	2.147	421	1.621	2.641	390	3.830	17.200	5.900	700	2.480	1.200	1.000	900	41.261	7.117	8.942	57.320
2032	8.100	1.910	6.900	2.151	422	1.645	2.633	400	3.790	17.200	5.900	700	2.480	1.200	1.000	900	41.233	7.131	8.967	57.331
2033	8.100	1.910	6.900	2.155	422	1.620	2.629	400	3.750	17.200	6.000	700	2.480	1.200	1.000	900	41.289	7.135	8.942	57.366
2034	8.100	1.940	6.900	2.162	422	1.644	2.629	400	3.720	17.200	6.100	700	2.480	1.200	1.000	900	41.389	7.142	8.966	57.497
2035	8.100	1.980	6.900	2.170	422	1.620	2.636	400	3.700	17.200	6.100	700	2.480	1.100	1.000	890	41.416	7.040	8.942	57.398

Anmerkungen: BW, BE: Da eine Vorausberechnung bis 2035 aktuell nicht möglich ist, wurde der Wert für das Jahr 2030 für die Jahre 2031 bis 2035 fortgeschrieben.; BB, HH, HE, MV, NI, TH: 2021 = Ist-Werte; HB: Inklusive der privaten beruflichen Ergänzungsschulen.

1 Schülerinnen und Schüler  
 1.2 Berufliche Schulen  
 1.2.8 Fachakademie

Jahr	BW	BY	BE	BB	HB	HH	HE	MV	NI	NW	RP	SL	SN	ST	SH	TH	w. FL	o. FL	StSt	D
2020 (Ist)	-	10.104	-	-	-	-	-	-	-	-	-	-	-	-	-	-	10.104	-	-	10.104
2021	-	10.980	-	-	-	-	-	-	-	-	-	-	-	-	-	-	10.980	-	-	10.980
2022	-	10.980	-	-	-	-	-	-	-	-	-	-	-	-	-	-	10.980	-	-	10.980
2023	-	10.980	-	-	-	-	-	-	-	-	-	-	-	-	-	-	10.980	-	-	10.980
2024	-	10.980	-	-	-	-	-	-	-	-	-	-	-	-	-	-	10.980	-	-	10.980
2025	-	10.980	-	-	-	-	-	-	-	-	-	-	-	-	-	-	10.980	-	-	10.980
2026	-	10.980	-	-	-	-	-	-	-	-	-	-	-	-	-	-	10.980	-	-	10.980
2027	-	10.980	-	-	-	-	-	-	-	-	-	-	-	-	-	-	10.980	-	-	10.980
2028	-	10.980	-	-	-	-	-	-	-	-	-	-	-	-	-	-	10.980	-	-	10.980
2029	-	10.980	-	-	-	-	-	-	-	-	-	-	-	-	-	-	10.980	-	-	10.980
2030	-	10.980	-	-	-	-	-	-	-	-	-	-	-	-	-	-	10.980	-	-	10.980
2031	-	10.980	-	-	-	-	-	-	-	-	-	-	-	-	-	-	10.980	-	-	10.980
2032	-	10.980	-	-	-	-	-	-	-	-	-	-	-	-	-	-	10.980	-	-	10.980
2033	-	10.980	-	-	-	-	-	-	-	-	-	-	-	-	-	-	10.980	-	-	10.980
2034	-	10.980	-	-	-	-	-	-	-	-	-	-	-	-	-	-	10.980	-	-	10.980
2035	-	10.980	-	-	-	-	-	-	-	-	-	-	-	-	-	-	10.980	-	-	10.980

**1** Schülerinnen und Schüler  
**1.2** Berufliche Schulen  
**1.2.7** Fachakademie  
**1.2.7.1** Vollzeit

Jahr	BW	BY	BE	BB	HB	HH	HE	MV	NI	NW	RP	SL	SN	ST	SH	TH	w. FL	o. FL	StSt	D
2020 (Ist)	-	9.459	-	-	-	-	-	-	-	-	-	-	-	-	-	-	9.459	-	-	9.459
2021	-	10.330	-	-	-	-	-	-	-	-	-	-	-	-	-	-	10.330	-	-	10.330
2022	-	10.330	-	-	-	-	-	-	-	-	-	-	-	-	-	-	10.330	-	-	10.330
2023	-	10.330	-	-	-	-	-	-	-	-	-	-	-	-	-	-	10.330	-	-	10.330
2024	-	10.330	-	-	-	-	-	-	-	-	-	-	-	-	-	-	10.330	-	-	10.330
2025	-	10.330	-	-	-	-	-	-	-	-	-	-	-	-	-	-	10.330	-	-	10.330
2026	-	10.330	-	-	-	-	-	-	-	-	-	-	-	-	-	-	10.330	-	-	10.330
2027	-	10.330	-	-	-	-	-	-	-	-	-	-	-	-	-	-	10.330	-	-	10.330
2028	-	10.330	-	-	-	-	-	-	-	-	-	-	-	-	-	-	10.330	-	-	10.330
2029	-	10.330	-	-	-	-	-	-	-	-	-	-	-	-	-	-	10.330	-	-	10.330
2030	-	10.330	-	-	-	-	-	-	-	-	-	-	-	-	-	-	10.330	-	-	10.330
2031	-	10.330	-	-	-	-	-	-	-	-	-	-	-	-	-	-	10.330	-	-	10.330
2032	-	10.330	-	-	-	-	-	-	-	-	-	-	-	-	-	-	10.330	-	-	10.330
2033	-	10.330	-	-	-	-	-	-	-	-	-	-	-	-	-	-	10.330	-	-	10.330
2034	-	10.330	-	-	-	-	-	-	-	-	-	-	-	-	-	-	10.330	-	-	10.330
2035	-	10.330	-	-	-	-	-	-	-	-	-	-	-	-	-	-	10.330	-	-	10.330

1 Schülerinnen und Schüler  
 1.2 Berufliche Schulen  
 1.2.7 Fachakademie  
 1.2.7.2 Teilzeit

Jahr	BW	BY	BE	BB	HB	HH	HE	MV	NI	NW	RP	SL	SN	ST	SH	TH	w. FL	o. FL	StSt	D
2020 (Ist)	-	645	-	-	-	-	-	-	-	-	-	-	-	-	-	-	645	-	-	645
2021	-	650	-	-	-	-	-	-	-	-	-	-	-	-	-	-	650	-	-	650
2022	-	650	-	-	-	-	-	-	-	-	-	-	-	-	-	-	650	-	-	650
2023	-	650	-	-	-	-	-	-	-	-	-	-	-	-	-	-	650	-	-	650
2024	-	650	-	-	-	-	-	-	-	-	-	-	-	-	-	-	650	-	-	650
2025	-	650	-	-	-	-	-	-	-	-	-	-	-	-	-	-	650	-	-	650
2026	-	650	-	-	-	-	-	-	-	-	-	-	-	-	-	-	650	-	-	650
2027	-	650	-	-	-	-	-	-	-	-	-	-	-	-	-	-	650	-	-	650
2028	-	650	-	-	-	-	-	-	-	-	-	-	-	-	-	-	650	-	-	650
2029	-	650	-	-	-	-	-	-	-	-	-	-	-	-	-	-	650	-	-	650
2030	-	650	-	-	-	-	-	-	-	-	-	-	-	-	-	-	650	-	-	650
2031	-	650	-	-	-	-	-	-	-	-	-	-	-	-	-	-	650	-	-	650
2032	-	650	-	-	-	-	-	-	-	-	-	-	-	-	-	-	650	-	-	650
2033	-	650	-	-	-	-	-	-	-	-	-	-	-	-	-	-	650	-	-	650
2034	-	650	-	-	-	-	-	-	-	-	-	-	-	-	-	-	650	-	-	650
2035	-	650	-	-	-	-	-	-	-	-	-	-	-	-	-	-	650	-	-	650

2  
2.1

**Absolvierende und Abgehende  
Allgemeinbildende Schulen**

Jahr	BW	BY	BE	BB	HB	HH	HE	MV	NI	NW	RP	SL	SN	ST	SH	TH	w. FL	o. FL	StSt	D
2020 (Ist)	103.660	120.561	30.737	20.644	7.120	16.382	57.969	12.828	57.328	179.800	37.687	8.765	31.573	18.000	27.586	17.423	593.356	100.468	54.239	748.063
2021	102.400	121.490	30.600	21.799	7.042	16.525	55.604	13.343	76.327	183.600	38.200	8.950	32.510	18.100	27.200	17.418	613.771	103.170	54.167	771.108
2022	102.000	122.990	31.100	21.320	7.149	16.789	56.092	13.810	75.025	177.900	37.600	8.650	32.780	18.100	27.000	17.400	607.257	103.410	55.038	765.705
2023	101.500	121.610	31.900	21.500	7.178	17.114	58.913	13.990	74.362	180.000	37.600	9.040	32.630	18.200	26.900	17.500	609.925	103.820	56.192	769.937
2024	102.200	123.230	32.300	22.320	7.266	17.353	60.719	14.050	74.811	179.200	37.800	9.040	33.110	18.600	27.200	17.800	614.200	105.880	56.919	776.999
2025	102.800	93.100	33.000	22.500	7.389	17.597	61.156	14.310	74.211	176.200	37.400	8.840	33.940	18.900	26.600	18.000	580.307	107.650	57.986	745.943
2026	103.200	120.120	33.400	23.320	7.420	17.341	61.057	14.610	74.333	131.600	37.800	8.940	35.130	19.100	21.200	18.200	558.250	110.360	58.161	726.771
2027	102.900	123.010	33.500	23.600	7.453	17.830	62.076	14.700	74.405	187.000	38.600	8.840	35.840	19.100	27.400	18.700	624.231	111.940	58.783	794.954
2028	102.600	124.420	34.400	23.720	7.403	18.124	62.053	14.630	72.805	184.400	38.000	8.730	36.180	19.100	27.000	18.600	620.008	112.230	59.927	792.165
2029	103.300	123.960	34.700	24.100	7.454	18.316	61.993	14.700	72.491	186.000	38.300	8.950	37.020	19.200	27.200	18.700	622.194	113.720	60.470	796.384
2030	103.700	127.170	35.200	24.220	7.609	18.841	62.993	14.880	75.018	190.700	39.400	9.070	37.580	19.300	27.700	18.900	635.751	114.880	61.650	812.281
2031	103.700	131.420	36.000	24.500	7.778	19.384	64.176	15.050	76.100	194.600	40.300	9.080	37.900	19.600	28.000	19.100	647.376	116.150	63.162	826.688
2032	103.700	134.220	36.000	24.920	7.776	19.906	65.614	15.230	76.882	198.400	40.600	9.290	38.280	19.600	28.100	19.200	656.806	117.230	63.682	837.718
2033	103.700	136.530	36.000	25.400	7.883	20.169	66.577	15.210	78.959	202.000	40.800	9.480	38.300	19.500	28.900	19.300	666.946	117.710	64.052	848.708
2034	103.700	138.860	36.000	25.720	7.999	20.439	67.084	15.080	80.009	205.600	41.300	9.470	37.970	19.200	29.200	19.100	675.223	117.070	64.438	856.731
2035	103.700	140.310	36.000	25.600	8.015	20.437	67.546	14.810	80.811	210.000	41.300	9.470	37.480	18.900	29.300	18.900	682.437	115.690	64.452	862.579

Anmerkungen: Einschließlich Nichtschülerprüfungen, die an allgemeinbildenden Schulen, Ministerien oder anderen öffentlichen Stellen abgelegt werden. (Ausnahme: HE); BW, BE: Da eine Vorausberechnung bis 2035 aktuell nicht möglich ist, wurde der Wert für das Jahr 2030 für die Jahre 2031 bis 2035 fortgeschrieben.; BB, HE, NI, MV, NI, TH: 2021 = Ist-Werte; SN: Inklusive der Absolvierenden an Schulen des 2. Bildungsweges.

2 Absolvierende und Abgehende  
 2.1 Allgemeinbildende Schulen  
 2.1.1 Abgehende ohne Hauptschulabschluss

Jahr	BW	BY	BE	BB	HB	HH	HE	MV	NI	NW	RP	SL	SN	ST	SH	TH	w. FL	o. FL	StSt	D
2020 (Ist)	5.612	5.964	2.037	1.134	593	945	2.555	919	4.612	9.700	2.460	546	2.455	1.773	2.283	1.288	33.732	7.569	3.575	44.876
2021	5.800	5.920	2.000	1.390	612	1.006	3.152	1.075	4.590	10.100	2.500	550	2.640	1.800	2.200	1.450	34.812	8.355	3.618	46.785
2022	5.800	6.430	2.100	1.400	622	1.009	2.560	1.180	4.457	9.900	2.700	550	2.660	1.800	2.200	1.400	34.597	8.440	3.731	46.768
2023	5.800	6.140	2.100	1.400	600	1.018	2.522	1.190	4.594	10.000	2.800	540	2.700	1.800	2.200	1.500	34.596	8.590	3.718	46.904
2024	5.800	5.990	2.200	1.500	606	1.033	2.508	1.170	4.619	9.900	2.800	540	2.680	1.800	2.300	1.500	34.457	8.650	3.839	46.946
2025	5.900	5.820	2.200	1.500	598	1.059	2.492	1.160	4.705	9.900	2.800	540	2.760	1.900	2.200	1.500	34.357	8.820	3.857	47.034
2026	5.900	5.880	2.200	1.500	601	1.050	2.510	1.160	4.717	10.000	2.900	540	2.760	1.900	2.300	1.600	34.747	8.920	3.851	47.518
2027	6.000	5.930	2.200	1.500	560	1.072	2.505	1.120	4.620	9.900	2.900	540	2.780	1.900	2.300	1.600	34.695	8.900	3.832	47.427
2028	6.100	6.010	2.300	1.500	551	1.097	2.514	1.030	4.150	10.000	2.900	530	2.810	1.900	2.200	1.600	34.404	8.840	3.948	47.192
2029	6.200	6.180	2.300	1.500	526	1.127	2.540	1.010	4.227	10.200	2.900	550	2.810	1.900	2.300	1.600	35.097	8.820	3.953	47.870
2030	6.300	6.140	2.400	1.500	506	1.148	2.603	980	4.375	10.600	3.000	570	2.830	1.900	2.400	1.700	35.988	8.910	4.054	48.952
2031	6.300	6.290	2.400	1.600	529	1.173	2.686	990	4.461	11.000	3.100	580	2.840	1.900	2.400	1.700	36.817	9.030	4.102	49.949
2032	6.300	6.480	2.400	1.600	495	1.187	2.758	980	4.520	11.200	3.100	590	2.830	1.900	2.400	1.700	37.348	9.010	4.082	50.440
2033	6.300	6.560	2.400	1.600	497	1.177	2.780	980	4.526	11.100	3.000	580	2.800	1.900	2.500	1.700	37.346	8.980	4.074	50.400
2034	6.300	6.620	2.400	1.600	500	1.173	2.762	960	4.533	11.200	3.000	570	2.770	1.800	2.500	1.700	37.485	8.830	4.073	50.388
2035	6.300	6.640	2.400	1.500	500	1.177	2.736	940	4.539	11.300	3.000	570	2.740	1.800	2.400	1.600	37.485	8.580	4.077	50.142

Anmerkungen: E Einschließlich Nichtschülerprüfungen, die an allgemeinbildenden Schulen, Ministerien oder anderen öffentlichen Stellen abgelegt werden. (Ausnahme: HE); BW, BE: Da eine Vorausberechnung bis 2035 aktuell nicht möglich ist, wurde der Wert für das Jahr 2030 für die Jahre 2031 bis 2035 fortgeschrieben.; BB, HE, NI, MV, NI, TH: 2021 = Ist-Werte; SN: Inklusive der Absolvierenden an Schulen des 2. Bildungsweges.

2 Absolvierende und Abgehende  
 2.1 Allgemeinbildende Schulen  
 2.1.1 Abgehende ohne Hauptschulabschluss  
 2.1.1.1 aus Förderschulen

Jahr	BW	BY	BE	BB	HB	HH	HE	MV	NI	NW	RP	SL	SN	ST	SH	TH	w. FL	o. FL	StSt	D
2020 (Ist)	3.639	2.961	468	808	28	335	1.474	567	1.664	5.100	1.418	243	1.538	927	537	474	17.036	4.314	831	22.181
2021	3.800	2.930	460	815	19	341	1.553	524	1.705	5.100	1.500	240	1.600	950	500	468	17.328	4.357	820	22.505
2022	3.900	2.920	480	810	20	329	1.526	600	1.397	5.100	1.500	240	1.610	950	500	460	17.083	4.430	829	22.342
2023	3.900	2.810	480	820	17	333	1.527	610	1.578	5.100	1.500	240	1.620	950	500	470	17.155	4.470	830	22.455
2024	3.900	2.820	510	830	25	336	1.533	610	1.681	5.200	1.500	240	1.580	950	500	500	17.374	4.470	871	22.715
2025	4.000	2.900	510	860	26	346	1.535	630	1.740	5.100	1.500	240	1.630	1.000	500	510	17.515	4.630	882	23.027
2026	4.000	2.840	510	870	26	350	1.538	660	1.754	5.200	1.600	240	1.610	1.000	500	520	17.672	4.660	886	23.218
2027	4.100	2.880	510	870	42	353	1.540	640	1.704	5.100	1.600	240	1.610	1.000	600	550	17.764	4.670	905	23.339
2028	4.200	2.920	530	860	40	356	1.543	590	1.198	5.200	1.600	230	1.630	1.000	500	570	17.391	4.650	926	22.967
2029	4.300	2.920	530	870	41	360	1.555	580	1.141	5.200	1.600	230	1.610	1.000	600	580	17.546	4.640	931	23.117
2030	4.300	2.760	550	860	40	360	1.584	580	1.156	5.500	1.600	240	1.620	1.000	600	590	17.740	4.650	950	23.340
2031	4.300	2.840	550	870	40	361	1.629	590	1.164	5.600	1.600	250	1.630	1.000	600	600	17.983	4.690	951	23.624
2032	4.300	3.030	550	890	41	360	1.680	590	1.168	5.800	1.600	260	1.640	1.000	600	590	18.438	4.710	951	24.099
2033	4.300	3.110	550	890	41	360	1.711	590	1.167	5.800	1.600	260	1.630	1.000	600	600	18.548	4.710	951	24.209
2034	4.300	3.170	550	870	41	359	1.708	580	1.165	5.800	1.600	250	1.610	1.000	600	600	18.593	4.660	950	24.203
2035	4.300	3.180	550	850	41	359	1.687	570	1.162	5.800	1.600	250	1.600	950	600	590	18.579	4.560	950	24.089

Anmerkungen: Einschließlich Nichtschülerprüfungen, die an allgemeinbildenden Schulen, Ministerien oder anderen öffentlichen Stellen abgelegt werden. (Ausnahme: HE); BW, BE: Da eine Vorausberechnung bis 2035 aktuell nicht möglich ist, wurde der Wert für das Jahr 2030 für die Jahre 2031 bis 2035 fortgeschrieben.; BB, HE, NI, MV, NI, TH: 2021 = Ist-Werte; NI (2028): Auslaufen der Förderschule Lernen.



2 Absolvierende und Abgehende  
 2.1 Allgemeinbildende Schulen  
 2.1.2 Absolvierende mit Hauptschulabschluss

Jahr	BW	BY	BE	BB	HB	HH	HE	MV	NI	NW	RP	SL	SN	ST	SH	TH	w. FL	o. FL	StSt	D
2020 (Ist)	17.449	24.219	4.302	2.985	1.512	2.667	9.407	1.388	10.566	26.500	6.421	2.692	2.914	2.064	5.010	2.536	102.264	11.887	8.481	122.632
2021	18.000	23.750	4.300	3.326	1.472	2.758	8.994	1.650	10.318	28.500	6.700	2.400	3.070	2.100	5.000	2.505	103.662	12.651	8.530	124.843
2022	17.200	25.780	4.400	3.200	1.528	2.799	8.843	1.970	10.519	27.000	6.600	2.500	3.080	2.100	4.900	2.500	103.342	12.850	8.727	124.919
2023	17.200	26.330	4.500	3.300	1.563	2.819	8.438	2.040	9.983	26.900	6.800	2.600	3.150	2.100	5.000	2.500	103.251	13.090	8.882	125.223
2024	17.100	26.620	4.500	3.500	1.512	2.867	8.235	2.110	10.018	26.600	6.700	2.500	3.210	2.200	5.000	2.600	102.773	13.620	8.879	125.272
2025	17.400	26.690	4.600	3.500	1.522	2.931	8.058	2.140	10.037	26.200	6.800	2.500	3.230	2.200	5.000	2.600	102.685	13.670	9.053	125.408
2026	17.400	25.150	4.600	3.600	1.526	2.875	8.164	2.210	10.149	26.700	6.900	2.500	3.320	2.200	5.000	2.600	101.963	13.930	9.001	124.894
2027	17.300	26.560	4.600	3.700	1.553	2.951	8.117	2.200	10.052	26.500	6.900	2.500	3.340	2.200	5.000	2.700	102.929	14.140	9.104	126.173
2028	17.400	26.660	4.800	3.600	1.530	3.030	8.159	2.170	9.993	26.500	6.900	2.400	3.350	2.200	5.000	2.700	103.012	14.020	9.360	126.392
2029	17.400	26.760	4.800	3.700	1.542	3.126	8.271	2.220	9.743	26.600	7.100	2.500	3.400	2.200	5.100	2.700	103.474	14.220	9.468	127.162
2030	17.900	28.050	4.900	3.700	1.610	3.207	8.539	2.290	10.210	27.500	7.500	2.600	3.430	2.200	5.200	2.700	107.499	14.320	9.717	131.536
2031	17.900	29.240	5.000	3.700	1.688	3.295	8.847	2.300	10.537	28.400	7.600	2.600	3.460	2.300	5.300	2.800	110.424	14.560	9.983	134.967
2032	17.900	29.940	5.000	3.800	1.689	3.353	9.025	2.290	10.740	29.400	7.600	2.700	3.450	2.300	5.400	2.800	112.705	14.640	10.042	137.387
2033	17.900	30.140	5.000	3.900	1.695	3.314	8.966	2.250	10.839	29.600	7.400	2.700	3.400	2.200	5.500	2.800	113.045	14.550	10.009	137.604
2034	17.900	30.100	5.000	3.900	1.705	3.301	8.861	2.210	10.843	29.600	7.400	2.600	3.340	2.200	5.500	2.700	112.804	14.350	10.006	137.160
2035	17.900	30.120	5.000	3.800	1.708	3.317	8.814	2.150	10.880	29.800	7.400	2.600	3.290	2.100	5.500	2.700	113.014	14.040	10.025	137.079

Anmerkungen: Einschließlich Nichtschülerprüfungen, die an allgemeinbildenden Schulen, Ministerien oder anderen öffentlichen Stellen abgelegt werden. (Ausnahme: HE); BW, BE: Da eine Vorausberechnung bis 2035 aktuell nicht möglich ist, wurde der Wert für das Jahr 2030 für die Jahre 2031 bis 2035 fortgeschrieben.; BB, HE, NI, MV, NI, TH: 2021 = Ist-Werte; SN: Inklusive der Absolvierenden an Schulen des 2. Bildungsweges.

2 Absolvierende und Abgehende  
 2.1 Allgemeinbildende Schulen  
 2.1.3 Absolvierende mit mittlerem Abschluss

Jahr	BW	BY	BE	BB	HB	HH	HE	MV	NI	NW	RP	SL	SN	ST	SH	TH	w. FL	o. FL	StSt	D
2020 (Ist)	50.667	56.746	10.695	8.311	2.157	3.669	26.927	5.756	36.942	70.300	14.634	2.427	16.039	8.859	10.271	7.890	268.914	46.855	16.521	332.290
2021	49.600	57.120	10.400	8.464	2.163	3.741	27.525	6.096	35.927	72.500	14.900	2.700	16.590	9.000	10.400	8.006	270.672	48.156	16.304	335.132
2022	48.700	56.940	10.500	8.200	2.215	3.820	27.709	6.000	35.244	69.600	14.500	2.500	16.320	9.000	10.400	8.000	265.593	47.520	16.535	329.648
2023	48.000	55.490	10.800	8.400	2.272	3.833	27.976	5.990	34.505	68.900	14.400	2.600	16.540	9.100	10.300	7.900	262.171	47.930	16.905	327.006
2024	48.600	54.970	11.000	8.800	2.301	3.874	28.689	6.120	34.396	68.500	14.700	2.600	17.080	9.400	10.400	8.100	262.855	49.500	17.175	329.530
2025	48.400	54.080	11.100	8.900	2.320	3.931	28.868	6.340	33.952	67.000	14.400	2.500	17.230	9.500	10.000	8.400	259.200	50.370	17.351	326.921
2026	48.800	55.600	11.200	9.100	2.323	3.921	28.303	6.340	34.246	67.100	14.600	2.600	17.470	9.500	10.100	8.300	261.349	50.710	17.444	329.503
2027	49.000	55.760	11.200	9.200	2.352	3.987	28.711	6.410	34.313	69.100	14.900	2.500	17.920	9.500	10.400	8.500	264.684	51.530	17.539	333.753
2028	48.600	57.450	11.600	9.200	2.390	4.068	28.535	6.380	33.461	69.100	14.800	2.500	18.130	9.500	10.400	8.500	264.846	51.710	18.058	334.614
2029	49.100	56.960	11.800	9.300	2.409	4.163	28.682	6.380	33.700	69.000	14.900	2.500	18.270	9.600	10.300	8.500	265.142	52.050	18.372	335.564
2030	49.000	57.440	11.900	9.400	2.487	4.286	29.067	6.540	35.294	71.100	15.200	2.500	18.560	9.700	10.700	8.600	270.301	52.800	18.673	341.774
2031	49.000	60.220	12.200	9.500	2.576	4.397	29.972	6.660	36.633	73.200	16.000	2.600	18.710	9.800	10.800	8.700	278.425	53.370	19.173	350.968
2032	49.000	62.780	12.200	9.700	2.593	4.505	31.018	6.700	37.443	76.000	16.200	2.700	18.880	9.800	11.000	8.700	286.141	53.780	19.298	359.219
2033	49.000	64.290	12.200	9.900	2.618	4.510	31.649	6.630	38.158	76.500	16.300	2.700	18.810	9.800	11.200	8.800	289.797	53.940	19.328	363.065
2034	49.000	64.740	12.200	9.900	2.639	4.522	31.494	6.530	38.156	77.100	16.000	2.700	18.440	9.600	11.400	8.700	290.590	53.170	19.361	363.121
2035	49.000	64.720	12.200	9.800	2.646	4.522	31.184	6.410	38.351	77.600	15.900	2.600	18.050	9.400	11.300	8.500	290.655	52.160	19.368	362.183

Anmerkungen: Einschließlich Nichtschülerprüfungen, die an allgemeinbildenden Schulen, Ministerien oder anderen öffentlichen Stellen abgelegt werden. (Ausnahme: HE); BW, BE: Da eine Vorausberechnung bis 2035 aktuell nicht möglich ist, wurde der Wert für das Jahr 2030 für die Jahre 2031 bis 2035 fortgeschrieben.; BB, HE, NI, MV, NI, TH: 2021 = Ist-Werte; SN: Inklusive der Absolvierenden an Schulen des 2. Bildungsweges.

2 Absolvierende und Abgehende  
 2.1 Allgemeinbildende Schulen  
 2.1.4 Absolvierende mit Fachhochschulreife

Jahr	BW	BY	BE	BB	HB	HH	HE	MV	NI	NW	RP	SL	SN	ST	SH	TH	w. FL	o. FL	StSt	D
2020 (Ist)	389	-	-	19	308	-	149	-	-	-	-	-	-	-	-	-	538	19	308	865
2021	400	-	-	-	272	-	159	-	-	-	-	-	-	-	-	-	559	-	272	831
2022	300	-	-	20	272	-	177	-	-	-	-	-	-	-	-	-	477	20	272	769
2023	300	-	-	-	272	-	173	-	-	-	-	-	-	-	-	-	473	-	272	745
2024	300	-	-	20	272	-	169	-	-	-	-	-	-	-	-	-	469	20	272	761
2025	300	-	-	-	272	-	166	-	-	-	-	-	-	-	-	-	466	-	272	738
2026	300	-	-	20	272	-	163	-	-	-	-	-	-	-	-	-	463	20	272	755
2027	300	-	-	-	272	-	160	-	-	-	-	-	-	-	-	-	460	-	272	732
2028	400	-	-	20	272	-	158	-	-	-	-	-	-	-	-	-	558	20	272	850
2029	400	-	-	-	272	-	156	-	-	-	-	-	-	-	-	-	556	-	272	828
2030	400	-	-	20	272	-	155	-	-	-	-	-	-	-	-	-	555	20	272	847
2031	400	-	-	-	272	-	154	-	-	-	-	-	-	-	-	-	554	-	272	826
2032	400	-	-	20	272	-	154	-	-	-	-	-	-	-	-	-	554	20	272	846
2033	400	-	-	-	272	-	154	-	-	-	-	-	-	-	-	-	554	-	272	826
2034	400	-	-	20	272	-	154	-	-	-	-	-	-	-	-	-	554	20	272	846
2035	400	-	-	-	272	-	155	-	-	-	-	-	-	-	-	-	555	-	272	827

Anmerkungen: Einschließlich Nichtschülerprüfungen, die an allgemeinbildenden Schulen, Ministerien oder anderen öffentlichen Stellen abgelegt werden. (Ausnahme: HE); BW, BB: Da eine Vorausberechnung bis 2035 aktuell nicht möglich ist, wurde der Wert für das Jahr 2030 für die Jahre 2031 bis 2035 fortgeschrieben.; BB, HE: 2021 = Ist-Werte.

2 Absolvierende und Abgehende  
 2.1 Allgemeinbildende Schulen  
 2.1.5 Absolvierende mit Hochschulreife

Jahr	BW	BY	BE	BB	HB	HH	HE	MV	NI	NW	RP	SL	SN	ST	SH	TH	w. FL	o. FL	StSt	D
2020 (Ist)	29.543	33.632	13.703	8.195	2.550	9.101	18.931	4.765	5.208	73.300	14.172	3.100	10.165	5.304	10.022	5.709	187.908	34.138	25.354	247.400
2021	28.600	34.700	13.900	8.619	2.523	9.020	15.774	4.522	25.492	72.500	14.100	3.300	10.210	5.200	9.600	5.457	204.066	34.008	25.443	263.517
2022	30.000	33.840	14.100	8.500	2.512	9.161	16.803	4.660	24.805	71.400	13.800	3.100	10.720	5.200	9.500	5.500	203.248	34.580	25.773	263.601
2023	30.200	33.650	14.500	8.400	2.471	9.444	19.804	4.770	25.280	74.200	13.600	3.300	10.240	5.200	9.400	5.600	209.434	34.210	26.415	270.059
2024	30.400	35.650	14.600	8.500	2.575	9.579	21.118	4.650	25.778	74.200	13.600	3.400	10.140	5.200	9.500	5.600	213.646	34.090	26.754	274.490
2025	30.800	6.510	15.100	8.600	2.677	9.676	21.572	4.670	25.517	73.100	13.400	3.300	10.720	5.300	9.400	5.500	183.599	34.790	27.453	245.842
2026	30.800	33.490	15.400	9.100	2.698	9.495	21.917	4.900	25.221	27.800	13.400	3.300	11.580	5.500	3.800	5.700	159.728	36.780	27.593	224.101
2027	30.300	34.760	15.500	9.200	2.716	9.820	22.583	4.970	25.420	81.500	13.900	3.300	11.800	5.500	9.700	5.900	221.463	37.370	28.036	286.869
2028	30.100	34.300	15.700	9.400	2.660	9.929	22.687	5.050	25.201	78.800	13.400	3.300	11.890	5.500	9.400	5.800	217.188	37.640	28.289	283.117
2029	30.200	34.060	15.800	9.600	2.705	9.900	22.344	5.090	24.821	80.200	13.400	3.400	12.540	5.500	9.500	5.900	217.925	38.630	28.405	284.960
2030	30.100	35.540	16.000	9.600	2.734	10.200	22.629	5.070	25.139	81.500	13.700	3.400	12.760	5.500	9.400	5.900	221.408	38.830	28.934	289.172
2031	30.100	35.670	16.400	9.700	2.713	10.519	22.517	5.100	24.469	82.000	13.600	3.300	12.890	5.600	9.500	5.900	221.156	39.190	29.632	289.978
2032	30.100	35.020	16.400	9.800	2.727	10.861	22.659	5.260	24.179	81.800	13.700	3.300	13.120	5.600	9.300	6.000	220.058	39.780	29.988	289.826
2033	30.100	35.540	16.400	10.000	2.801	11.168	23.028	5.350	25.436	84.800	14.100	3.500	13.290	5.600	9.700	6.000	226.204	40.240	30.369	296.813
2034	30.100	37.400	16.400	10.300	2.883	11.443	23.813	5.380	26.477	87.700	14.900	3.600	13.420	5.600	9.800	6.000	233.790	40.700	30.726	305.216
2035	30.100	38.830	16.400	10.500	2.889	11.421	24.657	5.310	27.041	91.300	15.000	3.700	13.400	5.600	10.100	6.100	240.728	40.910	30.710	312.348

Anmerkungen: Einschließlich Nichtschülerprüfungen, die an allgemeinbildenden Schulen, Ministerien oder anderen öffentlichen Stellen abgelegt werden. (Ausnahme: HE); BW, BE: Da eine Vorausberechnung bis 2035 aktuell nicht möglich ist, wurde der Wert für das Jahr 2030 für die Jahre 2031 bis 2035 fortgeschrieben.; BB, HE, NI, MV, NI, TH: 2021 = Ist-Werte; NI (2020), BY (2025), NW + SH (2026): Geringe Anzahl an Absolvierende mit Hochschulreife durch Umstellung von G8 auf G9. ; SN: Inklusive der Absolvierenden an Schulen des 2. Bildungsweges.

2  
2.2

**Absolvierende und Abgehende  
Berufliche Schulen**

Jahr	BW	BY	BE	BB	HB	HH	HE	MV	NI	NW	RP	SL	SN	ST	SH	TH	w. FL	o. FL	StSt	D
2020 (Ist)	178.683	120.463	27.734	15.625	9.230	18.536	58.697	11.315	98.376	235.854	43.131	10.866	33.423	15.432	32.830	16.046	778.900	91.841	55.500	926.241
2021	184.200	121.260	27.540	15.730	9.010	18.092	57.609	11.265	93.843	233.900	44.000	10.470	34.270	14.700	31.500	16.149	776.782	92.114	54.642	923.538
2022	181.400	118.220	28.140	15.400	8.860	16.934	58.960	11.860	95.240	229.200	43.800	9.950	33.720	14.400	30.900	16.060	767.670	91.440	53.934	913.044
2023	172.900	109.680	28.850	15.300	9.720	16.638	56.776	11.620	93.910	227.300	41.000	9.790	33.450	14.500	30.300	16.160	741.656	91.030	55.208	887.894
2024	171.000	109.010	29.150	15.300	9.769	16.749	56.433	11.890	92.650	225.500	40.300	9.400	34.210	14.300	30.300	16.080	734.593	91.780	55.668	882.041
2025	170.900	112.210	29.760	15.300	9.693	17.083	56.144	12.160	92.060	229.200	40.500	9.300	34.620	14.400	30.300	16.090	740.614	92.570	56.536	889.720
2026	170.900	111.640	30.160	15.600	9.754	17.237	55.909	12.340	91.560	229.200	40.600	9.160	35.060	14.500	30.400	16.110	739.369	93.610	57.151	890.130
2027	171.800	109.770	30.360	15.600	9.751	17.715	55.745	12.550	91.780	231.900	40.600	8.940	35.530	14.600	30.000	16.220	740.535	94.500	57.826	892.861
2028	172.000	107.060	31.070	15.800	9.734	17.825	55.598	12.770	91.890	232.800	40.500	8.730	35.910	14.700	30.100	16.330	738.678	95.510	58.629	892.817
2029	172.100	108.620	31.170	15.900	9.756	17.713	55.554	12.950	92.590	234.000	40.800	8.730	36.200	14.700	30.300	16.530	742.694	96.280	58.639	897.613
2030	172.900	111.130	31.670	16.000	9.768	17.786	55.585	13.080	93.640	234.300	40.900	8.600	36.440	14.700	30.800	16.550	747.855	96.770	59.224	903.849
2031	172.900	111.850	31.980	16.100	9.784	17.802	55.760	13.140	95.620	237.900	41.000	8.590	36.620	14.700	31.400	16.650	755.020	97.210	59.566	911.796
2032	172.900	112.410	31.980	16.100	9.828	17.723	56.175	13.220	97.850	243.500	41.600	8.610	36.830	14.800	31.900	16.770	764.945	97.720	59.531	922.196
2033	172.900	114.830	31.980	16.500	9.855	17.775	56.737	13.330	98.600	251.900	42.500	8.730	37.050	14.800	32.400	16.970	778.597	98.650	59.610	936.857
2034	172.900	118.590	31.980	16.600	9.866	17.760	57.759	13.440	99.040	256.500	43.200	8.730	37.290	14.800	32.900	16.970	789.619	99.100	59.606	948.325
2035	172.900	121.190	31.980	16.700	9.870	17.796	58.795	13.560	99.550	259.400	43.600	8.870	37.450	14.800	33.300	16.970	797.605	99.480	59.646	956.731

Anmerkungen: Einschließlich Nichtschülerprüfungen, die an beruflichen Schulen abgelegt werden (Ausnahmen: HE, MV, SN); BW, BE: Da eine Vorausberechnung bis 2035 aktuell nicht möglich ist, wurde der Wert für das Jahr 2030 für die Jahre 2031 bis 2035 fortgeschrieben.; BB, HE, MV, NI, TH: 2021 = Ist-Werte; BY: Mit Ausnahme der Berufsschule, dem Berufsvorbereitungsjahr sowie dem Berufsgrundbildungsjahr ausschließlich Absolvierende und erfolgreich abgelegte Nichtschülerprüfungen.; HB: Inklusive der privaten beruflichen Ergänzungsschulen.

2 Absolvierende und Abgehende  
 2.2 Berufliche Schulen  
 2.2.1 Berufsschule im dualen System

Jahr	BW	BY	BE	BB	HB	HH	HE	MV	NI	NW	RP	SL	SN	ST	SH	TH	w. FL	o. FL	StSt	D
2020 (Ist)	66.866	74.966	12.068	9.019	4.895	11.368	31.484	5.493	42.998	119.957	19.638	4.943	14.517	7.326	15.339	7.757	376.191	44.112	28.331	448.634
2021	70.500	76.220	12.000	9.037	4.765	11.152	31.049	5.668	41.637	119.000	20.200	5.300	15.000	7.200	14.900	7.845	378.806	44.750	27.917	451.473
2022	69.300	72.000	12.200	9.000	4.701	9.969	31.618	5.880	42.400	116.600	20.100	4.900	14.470	7.200	14.600	7.800	371.518	44.350	26.870	442.738
2023	63.400	66.440	12.500	8.800	4.938	9.719	29.337	5.510	41.590	115.600	18.500	4.800	13.730	7.200	14.200	7.800	353.867	43.040	27.157	424.064
2024	63.500	66.480	12.700	8.900	4.960	9.813	29.439	5.640	40.810	114.700	18.000	4.700	14.340	7.200	14.100	7.800	351.729	43.880	27.473	423.082
2025	64.400	70.740	13.000	8.900	4.968	10.096	29.313	5.660	40.320	116.600	18.400	4.600	14.600	7.200	14.100	7.800	358.473	44.160	28.064	430.697
2026	65.200	70.980	13.100	9.000	4.975	10.256	29.076	5.710	39.780	116.600	18.500	4.500	14.800	7.300	14.100	7.800	358.736	44.610	28.331	431.677
2027	65.300	69.900	13.200	9.100	4.974	10.752	28.910	5.810	39.740	117.900	18.600	4.400	15.050	7.300	13.600	7.900	358.350	45.160	28.926	432.436
2028	65.300	67.020	13.500	9.200	4.964	10.837	28.798	5.930	39.590	118.400	18.500	4.300	15.270	7.400	13.800	7.900	355.708	45.700	29.301	430.709
2029	65.400	68.160	13.600	9.300	4.976	10.732	28.743	6.040	39.760	119.000	18.700	4.300	15.430	7.400	13.900	8.000	357.963	46.170	29.308	433.441
2030	65.500	70.150	13.800	9.300	4.983	10.823	28.731	6.120	40.000	119.100	18.900	4.200	15.570	7.400	14.300	8.000	360.881	46.390	29.606	436.877
2031	65.500	71.050	13.800	9.400	4.991	10.812	28.752	6.160	40.420	121.000	18.800	4.200	15.680	7.400	14.500	8.100	364.222	46.740	29.603	440.565
2032	65.500	71.290	13.800	9.400	5.015	10.735	28.785	6.190	40.970	123.900	19.000	4.200	15.790	7.500	14.700	8.100	368.345	46.980	29.550	444.875
2033	65.500	73.030	13.800	9.500	5.030	10.843	28.714	6.220	40.890	128.100	19.500	4.200	15.910	7.500	14.900	8.200	374.834	47.330	29.673	451.837
2034	65.500	75.720	13.800	9.600	5.035	10.803	29.014	6.270	40.930	130.500	20.000	4.200	16.040	7.500	15.200	8.200	381.064	47.610	29.638	458.312
2035	65.500	77.910	13.800	9.700	5.038	10.845	29.523	6.340	41.270	132.000	20.300	4.200	16.140	7.500	15.400	8.200	386.103	47.880	29.683	463.666

Anmerkungen: Einschließlich Nichtschülerprüfungen, die an beruflichen Schulen abgelegt werden (Ausnahmen: HE, MV, SN); BW, BE: Da eine Vorausberechnung bis 2035 aktuell nicht möglich ist, wurde der Wert für das Jahr 2030 für die Jahre 2031 bis 2035 fortgeschrieben.; BB, HE, MV, NI, TH: 2021 = Ist-Werte; HB: Inklusive der privaten beruflichen Ergänzungsschulen.

2 Absolvierende und Abgehende  
 2.2 Berufliche Schulen  
 2.2.2 Berufsvorbereitungsjahr

Jahr	BW	BY	BE	BB	HB	HH	HE	MV	NI	NW	RP	SL	SN	ST	SH	TH	w. FL	o. FL	StSt	D
2020 (Ist)	7.193	6.241	5.002	-	1.667	2.899	3.034	1.763	9.315	16.677	3.224	771	3.653	1.881	6.742	1.128	53.197	8.425	9.568	71.190
2021	5.600	5.350	5.000	-	1.532	2.735	2.496	1.481	7.886	16.500	3.600	1.010	3.520	1.700	6.400	950	48.842	7.651	9.267	65.760
2022	4.600	5.450	5.100	-	1.457	2.856	2.590	1.500	7.640	16.200	3.600	890	3.700	1.300	6.200	1.000	47.170	7.500	9.413	64.083
2023	3.700	4.400	5.200	-	1.966	2.856	2.570	1.650	7.520	16.100	3.300	860	3.700	1.300	6.200	1.000	44.650	7.650	10.022	62.322
2024	2.900	4.490	5.300	-	1.958	2.856	2.570	1.690	7.450	15.900	3.200	840	3.700	1.200	6.300	1.000	43.650	7.590	10.114	61.354
2025	2.000	4.210	5.400	-	1.863	2.856	2.581	1.740	7.400	16.200	3.300	830	3.700	1.300	6.300	1.000	42.821	7.740	10.119	60.680
2026	1.800	3.930	5.400	-	1.887	2.856	2.585	1.780	7.350	16.200	3.300	810	3.700	1.300	6.400	1.000	42.375	7.780	10.143	60.298
2027	1.800	3.950	5.500	-	1.887	2.856	2.591	1.810	7.290	16.400	3.300	800	3.700	1.300	6.400	1.000	42.531	7.810	10.243	60.584
2028	1.800	3.970	5.600	-	1.883	2.856	2.597	1.820	7.240	16.500	3.300	800	3.700	1.300	6.400	1.000	42.607	7.820	10.339	60.766
2029	1.800	4.010	5.600	-	1.888	2.856	2.603	1.810	7.210	16.500	3.400	800	3.700	1.300	6.400	1.100	42.723	7.910	10.344	60.977
2030	1.900	4.060	5.700	-	1.890	2.856	2.622	1.810	7.250	16.600	3.400	780	3.700	1.300	6.500	1.100	43.112	7.910	10.446	61.468
2031	1.900	4.000	5.700	-	1.893	2.856	2.671	1.820	7.390	16.800	3.400	790	3.700	1.300	6.700	1.100	43.651	7.920	10.449	62.020
2032	1.900	4.070	5.700	-	1.902	2.856	2.747	1.840	7.530	17.200	3.400	800	3.700	1.300	6.800	1.100	44.447	7.940	10.458	62.845
2033	1.900	4.170	5.700	-	1.907	2.818	2.837	1.870	7.730	17.800	3.500	800	3.700	1.300	6.900	1.100	45.637	7.970	10.425	64.032
2034	1.900	4.210	5.700	-	1.909	2.818	2.897	1.890	7.840	18.100	3.600	800	3.700	1.300	7.000	1.100	46.347	7.990	10.427	64.764
2035	1.900	4.240	5.700	-	1.910	2.818	2.894	1.880	7.870	18.300	3.600	820	3.700	1.300	7.000	1.100	46.624	7.980	10.428	65.032

Anmerkungen: Einschließlich Nichtschülerprüfungen, die an beruflichen Schulen abgelegt werden (Ausnahmen: HE, MV, SN); BW, BE: Da eine Vorausberechnung bis 2035 aktuell nicht möglich ist, wurde der Wert für das Jahr 2030 für die Jahre 2031 bis 2035 fortgeschrieben.; HE, MV, NI, TH: 2021 = Ist-Werte; BY: Einschließlich Absolvierende und Abgehenden aus Berufsintegrationsklassen (für berufsschulpflichtige Asylbewerber und Flüchtlinge).; HB: Inklusive der privaten beruflichen Ergänzungsschulen.

2 Absolvierende und Abgehende  
 2.2 Berufliche Schulen  
 2.2.3 Berufsgrundbildungsjahr

Jahr	BW	BY	BE	BB	HB	HH	HE	MV	NI	NW	RP	SL	SN	ST	SH	TH	w. FL	o. FL	StSt	D
2020 (Ist)	240	2.647	-	-	-	-	47	-	-	-	-	989	594	-	156	-	4.079	594	-	4.673
2021	300	2.610	-	-	-	-	45	-	-	-	-	-	660	-	100	-	3.055	660	-	3.715
2022	200	2.640	-	-	-	-	54	-	-	-	-	-	620	-	100	-	2.994	620	-	3.614
2023	200	2.430	-	-	-	-	53	-	-	-	-	-	620	-	100	-	2.783	620	-	3.403
2024	200	2.470	-	-	-	-	53	-	-	-	-	-	620	-	100	-	2.823	620	-	3.443
2025	200	2.480	-	-	-	-	53	-	-	-	-	-	620	-	100	-	2.833	620	-	3.453
2026	200	2.310	-	-	-	-	53	-	-	-	-	-	620	-	100	-	2.663	620	-	3.283
2027	200	2.390	-	-	-	-	53	-	-	-	-	-	620	-	100	-	2.743	620	-	3.363
2028	200	2.450	-	-	-	-	53	-	-	-	-	-	620	-	100	-	2.803	620	-	3.423
2029	200	2.480	-	-	-	-	53	-	-	-	-	-	620	-	100	-	2.833	620	-	3.453
2030	200	2.480	-	-	-	-	54	-	-	-	-	-	620	-	100	-	2.834	620	-	3.454
2031	200	2.550	-	-	-	-	55	-	-	-	-	-	620	-	100	-	2.905	620	-	3.525
2032	200	2.650	-	-	-	-	56	-	-	-	-	-	620	-	100	-	3.006	620	-	3.626
2033	200	2.730	-	-	-	-	58	-	-	-	-	-	620	-	100	-	3.088	620	-	3.708
2034	200	2.770	-	-	-	-	59	-	-	-	-	-	620	-	100	-	3.129	620	-	3.749
2035	200	2.800	-	-	-	-	59	-	-	-	-	-	620	-	100	-	3.159	620	-	3.779

Anmerkungen: Einschließlich Nichtschülerprüfungen, die an beruflichen Schulen abgelegt werden (Ausnahmen: HE, MV, SN); BW, BE: Da eine Vorausberechnung bis 2035 aktuell nicht möglich ist, wurde der Wert für das Jahr 2030 für die Jahre 2031 bis 2035 fortgeschrieben.; HE: 2021 = Ist-Werte.



2 Absolvierende und Abgehende  
 2.2 Berufliche Schulen  
 2.2.4 Berufsaufbauschule

Jahr	BW	BY	BE	BB	HB	HH	HE	MV	NI	NW	RP	SL	SN	ST	SH	TH	w. FL	o. FL	StSt	D
2020 (Ist)	50	-	-	-	-	-	-	-	-	-	-	-	-	-	-	-	50	-	-	50
2021	-	-	-	-	-	-	-	-	-	-	-	-	-	-	-	-	-	-	-	-
2022	-	-	-	-	-	-	-	-	-	-	-	-	-	-	-	-	-	-	-	-
2023	-	-	-	-	-	-	-	-	-	-	-	-	-	-	-	-	-	-	-	-
2024	-	-	-	-	-	-	-	-	-	-	-	-	-	-	-	-	-	-	-	-
2025	-	-	-	-	-	-	-	-	-	-	-	-	-	-	-	-	-	-	-	-
2026	-	-	-	-	-	-	-	-	-	-	-	-	-	-	-	-	-	-	-	-
2027	-	-	-	-	-	-	-	-	-	-	-	-	-	-	-	-	-	-	-	-
2028	-	-	-	-	-	-	-	-	-	-	-	-	-	-	-	-	-	-	-	-
2029	-	-	-	-	-	-	-	-	-	-	-	-	-	-	-	-	-	-	-	-
2030	-	-	-	-	-	-	-	-	-	-	-	-	-	-	-	-	-	-	-	-
2031	-	-	-	-	-	-	-	-	-	-	-	-	-	-	-	-	-	-	-	-
2032	-	-	-	-	-	-	-	-	-	-	-	-	-	-	-	-	-	-	-	-
2033	-	-	-	-	-	-	-	-	-	-	-	-	-	-	-	-	-	-	-	-
2034	-	-	-	-	-	-	-	-	-	-	-	-	-	-	-	-	-	-	-	-
2035	-	-	-	-	-	-	-	-	-	-	-	-	-	-	-	-	-	-	-	-

Anmerkungen: Einschließlich Nichtschülerprüfungen, die an beruflichen Schulen abgelegt werden.

2 Absolvierende und Abgehende  
 2.2 Berufliche Schulen  
 2.2.5 Berufsfachschule

Jahr	BW	BY	BE	BB	HB	HH	HE	MV	NI	NW	RP	SL	SN	ST	SH	TH	w. FL	o. FL	StSt	D
2020 (Ist)	74.483	7.039	3.929	2.231	1.446	2.005	8.033	2.524	26.260	55.546	11.187	1.341	7.015	3.228	4.942	4.227	188.831	19.225	7.380	215.436
2021	79.200	6.890	3.900	2.156	1.342	1.976	8.056	2.579	25.772	55.100	10.900	1.400	7.170	2.900	5.000	4.469	192.318	19.274	7.218	218.810
2022	78.500	6.560	4.000	2.100	1.348	1.907	8.196	2.930	26.530	54.000	10.300	1.500	6.980	2.900	4.900	4.400	190.486	19.310	7.255	217.051
2023	77.600	6.310	4.100	2.100	1.441	1.905	8.111	2.900	26.370	53.500	10.300	1.500	7.270	2.900	4.900	4.400	188.591	19.570	7.446	215.607
2024	76.700	6.380	4.100	2.000	1.455	1.906	8.057	2.940	26.300	53.100	10.300	1.400	7.450	2.900	4.900	4.400	187.137	19.690	7.461	214.288
2025	77.000	6.440	4.200	2.100	1.457	1.919	8.061	3.120	26.440	54.000	10.200	1.400	7.550	2.900	5.000	4.400	188.541	20.070	7.576	216.187
2026	76.800	6.330	4.300	2.100	1.459	1.910	8.081	3.170	26.630	54.000	10.300	1.400	7.650	2.900	5.000	4.400	188.541	20.220	7.669	216.430
2027	77.600	6.090	4.300	2.100	1.459	1.919	8.085	3.220	26.930	54.600	10.400	1.400	7.740	3.000	5.000	4.400	190.105	20.460	7.678	218.243
2028	77.900	6.210	4.400	2.200	1.456	1.910	8.094	3.280	27.290	54.800	10.500	1.300	7.830	3.000	5.000	4.500	191.094	20.810	7.766	219.670
2029	77.900	6.420	4.400	2.200	1.459	1.919	8.108	3.330	27.800	55.100	10.600	1.300	7.900	3.000	5.000	4.500	192.228	20.930	7.778	220.936
2030	78.500	6.500	4.500	2.200	1.461	1.910	8.132	3.360	28.540	55.200	10.700	1.300	7.950	3.000	5.000	4.500	193.872	21.010	7.871	222.753
2031	78.500	6.560	4.600	2.200	1.464	1.921	8.215	3.370	29.710	56.000	11.000	1.300	8.000	3.000	5.100	4.500	196.385	21.070	7.985	225.440
2032	78.500	6.680	4.600	2.200	1.470	1.921	8.389	3.390	30.910	57.400	11.300	1.300	8.050	3.000	5.300	4.600	199.779	21.240	7.991	229.010
2033	78.500	6.720	4.600	2.300	1.474	1.930	8.635	3.420	31.370	59.300	11.500	1.400	8.100	3.000	5.400	4.600	202.825	21.420	8.004	232.249
2034	78.500	6.820	4.600	2.300	1.476	1.921	8.880	3.450	31.480	60.400	11.500	1.400	8.150	3.000	5.500	4.600	204.480	21.500	7.997	233.977
2035	78.500	6.900	4.600	2.300	1.476	1.930	8.994	3.480	31.420	61.100	11.400	1.400	8.190	3.000	5.500	4.600	205.214	21.570	8.006	234.790

Anmerkungen: Einschließlich Nichtschülerprüfungen, die an beruflichen Schulen abgelegt werden (Ausnahmen: HE, MV, SN); BW, BE: Da eine Vorausberechnung bis 2035 aktuell nicht möglich ist, wurde der Wert für das Jahr 2030 für die Jahre 2031 bis 2035 fortgeschrieben.; BB, HE, MV, NI, TH: 2021 = Ist-Werte; BY: Ausschließlich Absolvierende und erfolgreich abgelegte Nichtschülerprüfungen.; HB: Inklusive der privaten beruflichen Ergänzungsschulen.

2 Absolvierende und Abgehende  
 2.2 Berufliche Schulen  
 2.2.6 Berufsoberschule/ Technische Oberschule

Jahr	BW	BY	BE	BB	HB	HH	HE	MV	NI	NW	RP	SL	SN	ST	SH	TH	w. FL	o. FL	StSt	D
2020 (Ist)	646	3.826	239	-	59	142	-	-	70	-	1.105	-	-	-	568	-	6.215	-	440	6.655
2021	600	3.660	240	-	61	165	-	-	50	-	1.600	-	-	-	500	-	6.410	-	466	6.876
2022	600	3.530	240	-	54	165	-	-	50	-	1.700	-	-	-	500	-	6.380	-	459	6.839
2023	600	3.380	250	-	59	165	-	-	50	-	1.600	-	-	-	500	-	6.130	-	474	6.604
2024	600	3.290	250	-	59	165	-	-	50	-	1.500	-	-	-	500	-	5.940	-	474	6.414
2025	600	3.190	260	-	59	165	-	-	50	-	1.400	-	-	-	500	-	5.740	-	484	6.224
2026	600	3.150	260	-	59	165	-	-	40	-	1.400	-	-	-	500	-	5.690	-	484	6.174
2027	600	3.140	260	-	59	165	-	-	40	-	1.200	-	-	-	500	-	5.480	-	484	5.964
2028	600	3.090	270	-	59	165	-	-	40	-	1.200	-	-	-	500	-	5.430	-	494	5.924
2029	600	3.050	270	-	59	165	-	-	40	-	1.200	-	-	-	500	-	5.390	-	494	5.884
2030	500	3.000	270	-	59	165	-	-	40	-	1.000	-	-	-	500	-	5.040	-	494	5.534
2031	500	3.030	280	-	59	165	-	-	40	-	900	-	-	-	500	-	4.970	-	504	5.474
2032	500	3.060	280	-	59	165	-	-	40	-	900	-	-	-	500	-	5.000	-	504	5.504
2033	500	3.120	280	-	59	165	-	-	40	-	900	-	-	-	500	-	5.060	-	504	5.564
2034	500	3.140	280	-	59	165	-	-	40	-	900	-	-	-	500	-	5.080	-	504	5.584
2035	500	3.160	280	-	59	165	-	-	40	-	900	-	-	-	500	-	5.100	-	504	5.604

Anmerkungen: Einschließlich Nichtschülerprüfungen, die an beruflichen Schulen abgelegt werden (Ausnahmen: HE, MV, SN); BW, BE: Da eine Vorausberechnung bis 2035 aktuell nicht möglich ist, wurde der Wert für das Jahr 2030 für die Jahre 2031 bis 2035 fortgeschrieben.; HH, NI: 2021 = Ist-Werte; BY: Ausschließlich Absolvierende und erfolgreich abgelegte Nichtschülerprüfungen.; HB: Inklusive der privaten beruflichen Ergänzungsschulen.

2 Absolvierende und Abgehende  
 2.2 Berufliche Schulen  
 2.2.7 Fachgymnasium

Jahr	BW	BY	BE	BB	HB	HH	HE	MV	NI	NW	RP	SL	SN	ST	SH	TH	w. FL	o. FL	StSt	D
2020 (Ist)	20.838	-	1.140	1.336	248	303	3.935	627	5.625	11.756	2.364	404	2.610	555	2.710	953	47.632	6.081	1.691	55.404
2021	19.800	-	1.100	1.489	271	294	3.554	678	5.365	11.700	2.400	320	2.550	500	2.400	889	45.539	6.106	1.665	53.310
2022	20.200	-	1.200	1.300	273	314	4.174	580	5.180	11.400	2.700	350	2.580	600	2.400	850	46.404	5.910	1.787	54.101
2023	19.600	-	1.200	1.300	270	241	4.270	620	5.100	11.300	2.300	330	2.760	600	2.300	860	45.200	6.140	1.711	53.051
2024	19.400	-	1.200	1.400	274	270	4.259	600	4.960	11.200	2.400	280	2.710	600	2.300	880	44.799	6.190	1.744	52.733
2025	19.100	-	1.200	1.300	277	270	4.213	610	4.870	11.400	2.400	300	2.710	600	2.300	880	44.583	6.100	1.747	52.430
2026	18.800	-	1.200	1.400	277	270	4.226	630	4.820	11.400	2.400	290	2.780	600	2.300	880	44.236	6.290	1.747	52.273
2027	18.900	-	1.200	1.400	277	270	4.274	650	4.830	11.600	2.400	300	2.870	600	2.400	890	44.704	6.410	1.747	52.861
2028	18.800	-	1.300	1.400	277	270	4.265	660	4.770	11.600	2.400	300	2.910	600	2.300	890	44.435	6.460	1.847	52.742
2029	18.900	-	1.300	1.400	277	270	4.273	670	4.740	11.700	2.400	310	2.940	600	2.400	890	44.723	6.500	1.847	53.070
2030	19.000	-	1.300	1.400	278	270	4.285	680	4.670	11.700	2.300	310	2.970	600	2.400	900	44.665	6.550	1.848	53.063
2031	19.000	-	1.300	1.400	278	270	4.288	670	4.660	11.900	2.400	300	2.980	600	2.400	900	44.948	6.550	1.848	53.346
2032	19.000	-	1.300	1.400	279	270	4.316	670	4.700	12.100	2.400	310	3.000	600	2.400	910	45.226	6.580	1.849	53.655
2033	19.000	-	1.300	1.500	280	270	4.417	680	4.780	12.600	2.400	330	3.020	600	2.500	910	46.027	6.710	1.850	54.587
2034	19.000	-	1.300	1.500	281	271	4.571	680	4.900	12.800	2.500	330	3.060	600	2.500	910	46.601	6.750	1.852	55.203
2035	19.000	-	1.300	1.500	281	271	4.748	700	5.020	12.900	2.600	340	3.080	600	2.600	910	47.208	6.790	1.852	55.850

Anmerkungen: Einschließlich Nichtschülerprüfungen, die an beruflichen Schulen abgelegt werden (Ausnahmen: HE, MV, SN); BW, BE: Da eine Vorausberechnung bis 2035 aktuell nicht möglich ist, wurde der Wert für das Jahr 2030 für die Jahre 2031 bis 2035 fortgeschrieben.; BB, HE, MV, NI, TH: 2021 = Ist-Werte; HB: Inklusive der privaten beruflichen Ergänzungsschulen.

2 Absolvierende und Abgehende  
 2.2 Berufliche Schulen  
 2.2.8 Fachoberschule

Jahr	BW	BY	BE	BB	HB	HH	HE	MV	NI	NW	RP	SL	SN	ST	SH	TH	w. FL	o. FL	StSt	D
2020 (Ist)	-	14.895	1.611	1.137	453	279	7.704	27	8.036	15.334	930	1.710	2.259	1.059	407	655	49.016	5.137	2.343	56.496
2021	-	15.180	1.600	1.183	490	267	8.372	22	7.680	15.200	900	1.700	2.320	1.000	300	692	49.332	5.217	2.357	56.906
2022	-	16.690	1.600	1.200	465	242	7.690	20	7.510	14.900	900	1.600	2.430	1.000	300	710	49.590	5.360	2.307	57.257
2023	-	15.370	1.700	1.200	463	242	7.534	30	7.360	14.800	800	1.600	2.430	1.100	300	700	47.764	5.460	2.405	55.629
2024	-	14.150	1.700	1.200	474	242	7.439	30	7.170	14.700	800	1.500	2.450	1.100	300	700	46.059	5.480	2.416	53.955
2025	-	13.490	1.700	1.200	475	242	7.409	30	7.070	14.900	800	1.500	2.500	1.100	300	710	45.469	5.540	2.417	53.426
2026	-	13.480	1.800	1.300	476	242	7.442	30	7.010	14.900	800	1.500	2.570	1.100	300	730	45.432	5.730	2.518	53.680
2027	-	12.980	1.800	1.300	475	242	7.446	30	6.950	15.100	800	1.400	2.610	1.100	300	730	44.976	5.770	2.517	53.263
2028	-	13.050	1.800	1.300	475	242	7.454	30	6.880	15.100	800	1.400	2.640	1.100	300	740	44.984	5.810	2.517	53.311
2029	-	13.250	1.800	1.300	476	242	7.472	30	6.830	15.200	800	1.400	2.670	1.100	300	740	45.252	5.840	2.518	53.610
2030	-	13.790	1.800	1.300	476	242	7.483	30	6.750	15.200	800	1.400	2.690	1.100	300	750	45.723	5.870	2.518	54.111
2031	-	13.630	1.900	1.300	477	242	7.517	30	6.780	15.500	800	1.400	2.700	1.100	300	750	45.927	5.880	2.619	54.426
2032	-	13.670	1.900	1.300	479	242	7.628	30	6.850	15.800	800	1.400	2.730	1.100	300	760	46.448	5.920	2.621	54.989
2033	-	14.060	1.900	1.400	480	242	7.826	30	6.960	16.400	900	1.400	2.760	1.100	300	760	47.846	6.050	2.622	56.518
2034	-	14.910	1.900	1.400	481	242	8.085	30	7.100	16.700	900	1.400	2.780	1.100	300	760	49.395	6.070	2.623	58.088
2035	-	15.100	1.900	1.400	481	242	8.308	30	7.220	16.900	900	1.500	2.780	1.100	300	760	50.228	6.070	2.623	58.921

Anmerkungen: Einschließlich Nichtschülerprüfungen, die an beruflichen Schulen abgelegt werden (Ausnahmen: HE, MV, SN); BE, BB: Da eine Vorausberechnung bis 2035 aktuell nicht möglich ist, wurde der Wert für das Jahr 2030 für die Jahre 2031 bis 2035 fortgeschrieben.; BB, HE, MV, NI, TH: 2021 = Ist-Werte; BY: Ausschließlich Absolvierende und erfolgreich abgelegte Nichtschülerprüfungen.; HB: Inklusive der privaten beruflichen Ergänzungsschulen.

2 Absolvierende und Abgehende  
 2.2 Berufliche Schulen  
 2.2.9 Fachschule

Jahr	BW	BY	BE	BB	HB	HH	HE	MV	NI	NW	RP	SL	SN	ST	SH	TH	w. FL	o. FL	StSt	D
2020 (Ist)	8.367	6.701	3.745	1.902	462	1.540	4.460	881	6.072	16.584	4.683	708	2.775	1.383	1.966	1.326	49.541	8.267	5.747	63.555
2021	8.200	6.690	3.700	1.865	549	1.503	4.037	837	5.453	16.400	4.400	740	3.050	1.400	1.900	1.304	47.820	8.456	5.752	62.028
2022	8.000	6.580	3.800	1.800	562	1.481	4.638	950	5.930	16.100	4.500	710	2.940	1.400	1.900	1.300	48.358	8.390	5.843	62.591
2023	7.800	6.580	3.900	1.900	583	1.510	4.901	910	5.920	16.000	4.200	700	2.940	1.400	1.800	1.400	47.901	8.550	5.993	62.444
2024	7.700	6.980	3.900	1.800	589	1.497	4.616	990	5.910	15.900	4.100	680	2.940	1.300	1.800	1.300	47.686	8.330	5.986	62.002
2025	7.600	6.890	4.000	1.800	594	1.535	4.514	1.000	5.910	16.100	4.000	670	2.940	1.300	1.700	1.300	47.384	8.340	6.129	61.853
2026	7.500	6.690	4.100	1.800	621	1.538	4.446	1.020	5.930	16.100	3.900	660	2.940	1.300	1.700	1.300	46.926	8.360	6.259	61.545
2027	7.400	6.550	4.100	1.700	620	1.511	4.386	1.030	6.000	16.300	3.900	640	2.940	1.300	1.700	1.300	46.876	8.270	6.231	61.377
2028	7.400	6.500	4.200	1.700	620	1.545	4.337	1.050	6.080	16.400	3.800	630	2.940	1.300	1.700	1.300	46.847	8.290	6.365	61.502
2029	7.300	6.480	4.200	1.700	621	1.529	4.302	1.070	6.210	16.500	3.700	620	2.940	1.300	1.700	1.300	46.812	8.310	6.350	61.472
2030	7.300	6.380	4.300	1.800	621	1.520	4.278	1.080	6.390	16.500	3.800	610	2.940	1.300	1.700	1.300	46.958	8.420	6.441	61.819
2031	7.300	6.260	4.400	1.800	622	1.536	4.262	1.090	6.620	16.700	3.700	600	2.940	1.300	1.800	1.300	47.242	8.430	6.558	62.230
2032	7.300	6.220	4.400	1.800	624	1.534	4.254	1.100	6.850	17.100	3.800	600	2.940	1.300	1.800	1.300	47.924	8.440	6.558	62.922
2033	7.300	6.230	4.400	1.800	625	1.507	4.250	1.110	6.830	17.700	3.800	600	2.940	1.300	1.800	1.400	48.510	8.550	6.532	63.592
2034	7.300	6.250	4.400	1.800	625	1.540	4.253	1.120	6.750	18.000	3.800	600	2.940	1.300	1.800	1.400	48.753	8.560	6.565	63.878
2035	7.300	6.310	4.400	1.800	625	1.525	4.269	1.130	6.710	18.200	3.900	610	2.940	1.300	1.900	1.400	49.199	8.570	6.550	64.319

Anmerkungen: Einschließlich Nichtschülerprüfungen, die an beruflichen Schulen abgelegt werden (Ausnahmen: HE, MV, SN); BW, BE: Da eine Vorausberechnung bis 2035 aktuell nicht möglich ist, wurde der Wert für das Jahr 2030 für die Jahre 2031 bis 2035 fortgeschrieben.; BB, HE, MV, NI, TH: 2021 = Ist-Werte; BY: Ausschließlich Absolvierende und erfolgreich abgelegte Nichtschülerprüfungen.; HB: Inklusive der privaten beruflichen Ergänzungsschulen.

2 Absolvierende und Abgehende  
 2.2 Berufliche Schulen  
 2.2.10 Fachakademie

Jahr	BW	BY	BE	BB	HB	HH	HE	MV	NI	NW	RP	SL	SN	ST	SH	TH	w. FL	o. FL	StSt	D
2020 (Ist)	-	4.148	-	-	-	-	-	-	-	-	-	-	-	-	-	-	4.148	-	-	4.148
2021	-	4.660	-	-	-	-	-	-	-	-	-	-	-	-	-	-	4.660	-	-	4.660
2022	-	4.770	-	-	-	-	-	-	-	-	-	-	-	-	-	-	4.770	-	-	4.770
2023	-	4.770	-	-	-	-	-	-	-	-	-	-	-	-	-	-	4.770	-	-	4.770
2024	-	4.770	-	-	-	-	-	-	-	-	-	-	-	-	-	-	4.770	-	-	4.770
2025	-	4.770	-	-	-	-	-	-	-	-	-	-	-	-	-	-	4.770	-	-	4.770
2026	-	4.770	-	-	-	-	-	-	-	-	-	-	-	-	-	-	4.770	-	-	4.770
2027	-	4.770	-	-	-	-	-	-	-	-	-	-	-	-	-	-	4.770	-	-	4.770
2028	-	4.770	-	-	-	-	-	-	-	-	-	-	-	-	-	-	4.770	-	-	4.770
2029	-	4.770	-	-	-	-	-	-	-	-	-	-	-	-	-	-	4.770	-	-	4.770
2030	-	4.770	-	-	-	-	-	-	-	-	-	-	-	-	-	-	4.770	-	-	4.770
2031	-	4.770	-	-	-	-	-	-	-	-	-	-	-	-	-	-	4.770	-	-	4.770
2032	-	4.770	-	-	-	-	-	-	-	-	-	-	-	-	-	-	4.770	-	-	4.770
2033	-	4.770	-	-	-	-	-	-	-	-	-	-	-	-	-	-	4.770	-	-	4.770
2034	-	4.770	-	-	-	-	-	-	-	-	-	-	-	-	-	-	4.770	-	-	4.770
2035	-	4.770	-	-	-	-	-	-	-	-	-	-	-	-	-	-	4.770	-	-	4.770

Anmerkungen: Einschließlich Nichtschülerprüfungen, die an beruflichen Schulen abgelegt werden; BY: Ausschließlich Absolvierende und erfolgreich abgelegte Nichtschülerprüfungen.

2 Absolvierende und Abgehende  
 2.2 Berufliche Schulen  
 nachr.: Absolvierende mit Fachhochschulreife

Jahr	BW	BY	BE	BB	HB	HH	HE	MV	NI	NW	RP	SL	SN	ST	SH	TH	w. FL	o. FL	StSt	D
2020 (Ist)	15.565	16.794	2.090	1.408	390	959	7.829	400	12.039	11.999	3.909	1.687	2.238	1.095	2.099	1.314	71.921	6.455	3.439	81.815
2021	16.000	16.380	2.100	1.348	413	980	8.126	444	11.146	12.900	4.000	1.800	2.280	1.100	2.000	1.360	72.352	6.532	3.493	82.377
2022	15.700	17.130	2.100	1.400	383	878	7.854	490	11.340	12.600	4.100	1.600	2.350	1.100	2.000	1.400	72.324	6.740	3.361	82.425
2023	15.200	14.920	2.200	1.400	386	894	7.725	480	11.190	12.500	3.800	1.600	2.360	1.100	2.000	1.400	68.935	6.740	3.480	79.155
2024	14.700	14.550	2.200	1.300	396	889	7.607	520	11.010	12.400	3.700	1.600	2.370	1.100	2.000	1.400	67.567	6.690	3.485	77.742
2025	14.600	13.980	2.200	1.400	396	899	7.567	520	10.920	12.600	3.500	1.500	2.410	1.100	2.000	1.400	66.667	6.830	3.495	76.992
2026	14.600	14.030	2.300	1.400	397	893	7.589	530	10.870	12.600	3.500	1.500	2.470	1.100	2.000	1.400	66.689	6.900	3.590	77.179
2027	14.500	13.600	2.300	1.400	397	897	7.583	540	10.880	12.700	3.300	1.500	2.510	1.100	2.000	1.400	66.063	6.950	3.594	76.607
2028	14.400	13.920	2.300	1.400	396	895	7.584	550	10.870	12.800	3.300	1.500	2.530	1.100	2.000	1.400	66.374	6.980	3.591	76.945
2029	14.400	13.750	2.400	1.400	397	898	7.596	560	10.930	12.900	3.300	1.500	2.560	1.100	2.000	1.400	66.376	7.020	3.695	77.091
2030	14.400	14.140	2.400	1.400	397	893	7.603	560	11.000	12.900	3.100	1.400	2.570	1.100	2.000	1.400	66.543	7.030	3.690	77.263
2031	14.400	13.900	2.400	1.500	398	899	7.632	570	11.200	13.100	3.000	1.400	2.590	1.100	2.000	1.400	66.632	7.160	3.697	77.489
2032	14.400	14.190	2.400	1.500	399	894	7.735	570	11.440	13.400	3.000	1.400	2.610	1.200	2.100	1.400	67.665	7.280	3.693	78.638
2033	14.400	14.370	2.400	1.500	400	899	7.921	580	11.520	13.800	3.100	1.500	2.630	1.200	2.100	1.400	68.711	7.310	3.699	79.720
2034	14.400	14.960	2.400	1.500	401	896	8.165	580	11.590	14.100	3.100	1.500	2.650	1.200	2.100	1.400	69.915	7.330	3.697	80.942
2035	14.400	15.000	2.400	1.600	401	900	8.379	590	11.660	14.300	3.200	1.500	2.650	1.100	2.200	1.500	70.639	7.440	3.701	81.780

Anmerkungen: Einschließlich Nichtschülerprüfungen, die an beruflichen Schulen abgelegt werden (Ausnahmen: HE, MV, SN); BW, BE: Da eine Vorausberechnung bis 2035 aktuell nicht möglich ist, wurde der Wert für das Jahr 2030 für die Jahre 2031 bis 2035 fortgeschrieben.; BB, HE, MV, NI, TH: 2021 = Ist-Werte; BY: Ausschließlich Absolvierende und erfolgreich abgelegte Nichtschülerprüfungen.; HB: Inklusive der privaten beruflichen Ergänzungsschulen.; SN: Einschließlich mittels Zusatzqualifikation erworbener Abschlüsse.



**2 Absolvierende und Abgehende**  
**2.2 Berufliche Schulen**  
nachr.: **Absolvierende mit Hochschulreife**

Jahr	BW	BY	BE	BB	HB	HH	HE	MV	NI	NW	RP	SL	SN	ST	SH	TH	w. FL	o. FL	StSt	D
<b>2020 (Ist)</b>	17.054	5.330	1.287	1.006	315	348	3.648	483	4.660	9.581	2.363	357	2.559	462	2.626	849	45.619	5.359	1.950	52.928
<b>2021</b>	15.600	5.890	1.300	1.004	323	346	3.305	554	4.501	9.100	2.400	300	2.480	500	2.200	802	43.296	5.340	1.969	50.605
<b>2022</b>	16.100	6.770	1.300	900	318	368	3.871	460	4.350	8.900	2.400	310	2.510	500	2.200	770	44.901	5.140	1.986	52.027
<b>2023</b>	15.500	7.240	1.300	860	321	299	3.960	500	4.270	8.800	2.700	290	2.680	500	2.100	780	44.860	5.320	1.920	52.100
<b>2024</b>	15.400	6.630	1.400	890	325	326	3.949	480	4.160	8.700	2.400	250	2.640	500	2.100	790	43.589	5.300	2.051	50.940
<b>2025</b>	15.100	6.200	1.400	870	328	326	3.906	490	4.080	8.900	2.500	260	2.640	500	2.100	790	43.046	5.290	2.054	50.390
<b>2026</b>	14.800	6.010	1.400	900	328	326	3.918	500	4.040	8.900	2.500	260	2.710	500	2.100	790	42.528	5.400	2.054	49.982
<b>2027</b>	14.900	5.940	1.400	900	328	326	3.963	520	4.050	9.000	2.400	260	2.800	500	2.100	800	42.613	5.520	2.054	50.187
<b>2028</b>	14.800	5.830	1.400	900	327	326	3.955	530	4.000	9.000	2.400	260	2.830	500	2.100	800	42.345	5.560	2.053	49.958
<b>2029</b>	14.900	5.930	1.500	900	328	326	3.962	540	3.970	9.100	2.400	270	2.860	500	2.100	800	42.632	5.600	2.154	50.386
<b>2030</b>	15.000	5.970	1.500	900	328	326	3.973	540	3.910	9.100	2.400	270	2.890	500	2.100	800	42.723	5.630	2.154	50.507
<b>2031</b>	15.000	6.100	1.500	900	329	326	3.976	540	3.900	9.200	2.400	260	2.900	500	2.100	810	42.936	5.650	2.155	50.741
<b>2032</b>	15.000	6.090	1.500	900	331	326	4.001	540	3.930	9.400	2.400	270	2.920	500	2.100	810	43.191	5.670	2.157	51.018
<b>2033</b>	15.000	6.140	1.500	1.000	331	326	4.095	540	4.000	9.800	2.400	290	2.940	500	2.200	820	43.925	5.800	2.157	51.882
<b>2034</b>	15.000	6.370	1.500	1.000	332	327	4.238	550	4.090	9.900	2.500	290	2.980	500	2.200	820	44.588	5.850	2.159	52.597
<b>2035</b>	15.000	6.600	1.500	1.000	332	327	4.402	560	4.200	10.100	2.500	300	3.000	500	2.300	820	45.402	5.880	2.159	53.441

Anmerkungen: Einschließlich Nichtschülerprüfungen, die an beruflichen Schulen abgelegt werden (Ausnahmen: HE, MV, SN); BW, BE: Da eine Vorausberechnung bis 2035 aktuell nicht möglich ist, wurde der Wert für das Jahr 2030 für die Jahre 2031 bis 2035 fortgeschrieben.; BB, HE, MV, NI, TH: 2021 = Ist-Werte; BY: Ausschließlich Absolvierende und erfolgreich abgelegte Nichtschülerprüfungen.; HB: Inklusive der privaten beruflichen Ergänzungsschulen.; SN: Einschließlich mittels Zusatzqualifikation erworbener Abschlüsse.

2 Absolvierende und Abgehende  
 2.3 Allgemeinbildende und Berufliche Schulen  
 2.3.1 a Absolvierende mit Hochschulreife und Fachhochschulreife

Jahr	BW	BY	BE	BB	HB	HH	HE	MV	NI	NW	RP	SL	SN	ST	SH	TH	w. FL	o. FL	StSt	D
2020 (Ist)	62.551	55.756	17.080	10.628	3.563	10.408	30.557	5.648	21.907	94.880	20.444	5.144	14.962	6.861	14.747	7.872	305.986	45.971	31.051	383.008
2021	60.600	56.970	17.300	10.971	3.531	10.346	27.364	5.520	41.139	94.500	20.500	5.400	14.970	6.800	13.800	7.619	320.273	45.880	31.177	397.330
2022	62.100	57.740	17.500	10.820	3.485	10.407	28.705	5.610	40.495	92.900	20.300	5.010	15.580	6.800	13.700	7.670	320.950	46.480	31.392	398.822
2023	61.200	55.810	18.000	10.660	3.450	10.637	31.662	5.750	40.740	95.500	20.100	5.190	15.280	6.800	13.500	7.780	323.702	46.270	32.087	402.059
2024	60.800	56.830	18.200	10.710	3.568	10.794	32.843	5.650	40.948	95.300	19.700	5.250	15.150	6.800	13.600	7.790	325.271	46.100	32.562	403.933
2025	60.800	26.690	18.700	10.870	3.673	10.901	33.211	5.680	40.517	94.600	19.400	5.060	15.770	6.900	13.500	7.690	293.778	46.910	33.274	373.962
2026	60.500	53.530	19.100	11.420	3.695	10.714	33.587	5.930	40.131	49.300	19.400	5.060	16.760	7.100	7.900	7.890	269.408	49.100	33.509	352.017
2027	60.000	54.300	19.200	11.500	3.713	11.043	34.289	6.030	40.350	103.200	19.600	5.060	17.110	7.100	13.800	8.100	330.599	49.840	33.956	414.395
2028	59.700	54.050	19.400	11.720	3.655	11.150	34.384	6.130	40.071	100.600	19.100	5.060	17.250	7.100	13.500	8.000	326.465	50.200	34.205	410.870
2029	59.900	53.740	19.700	11.900	3.702	11.124	34.058	6.190	39.721	102.200	19.100	5.170	17.960	7.100	13.600	8.100	327.489	51.250	34.526	413.265
2030	59.900	55.650	19.900	11.920	3.731	11.419	34.360	6.170	40.049	103.500	19.200	5.070	18.220	7.100	13.500	8.100	331.229	51.510	35.050	417.789
2031	59.900	55.670	20.300	12.100	3.712	11.744	34.279	6.210	39.569	104.300	19.000	4.960	18.380	7.200	13.600	8.110	331.278	52.000	35.756	419.034
2032	59.900	55.300	20.300	12.220	3.729	12.081	34.549	6.370	39.549	104.600	19.100	4.970	18.650	7.300	13.500	8.210	331.468	52.750	36.110	420.328
2033	59.900	56.050	20.300	12.500	3.804	12.393	35.198	6.470	40.956	108.400	19.600	5.290	18.860	7.300	14.000	8.220	339.394	53.350	36.497	429.241
2034	59.900	58.730	20.300	12.820	3.888	12.666	36.370	6.510	42.157	111.700	20.500	5.390	19.050	7.300	14.100	8.220	348.847	53.900	36.854	439.601
2035	59.900	60.430	20.300	13.100	3.894	12.648	37.593	6.460	42.901	115.700	20.700	5.500	19.050	7.200	14.600	8.420	357.324	54.230	36.842	448.396

Anmerkungen: Einschließlich Nichtschülerprüfungen, die an allgemeinbildenden oder beruflichen Schulen, Ministerien oder anderen öffentlichen Stellen abgelegt werden; BW, BE: Da eine Vorausberechnung bis 2035 aktuell nicht möglich ist, wurde der Wert für das Jahr 2030 für die Jahre 2031 bis 2035 fortgeschrieben.; BB, HE, MV, NI, TH: 2021 = Ist-Werte; NI (2020), BY (2025), NW + SH (2026): Geringe Anzahl an Absolvierende mit Hochschulreife durch Umstellung von G8 auf G9.

2 Absolvierende und Abgehende  
 2.3 Allgemeinbildende und Berufliche Schulen  
 2.3.1 b Absolvierende mit Hochschulreife und Fachhochschulreife (Anteil an der gleichaltrigen Bevölkerung)

Jahr	BW	BY	BE	BB	HB	HH	HE	MV	NI	NW	RP	SL	SN	ST	SH	TH	w. FL	o. FL	StSt	D
2020 (Ist)	53,2	43,4	53,9	51,8	50,0	59,2	48,6	42,2	26,1	51,8	48,2	56,8	44,3	38,4	48,7	44,7	46,5	44,6	55,1	46,9
2021	53,3	45,6	54,9	52,9	51,6	58,4	44,8	41,8	50,7	53,4	48,4	61,9	44,8	39,0	47,3	43,8	50,2	44,9	55,6	49,9
2022	55,2	46,7	55,4	51,8	51,9	58,1	47,9	41,5	49,3	53,4	49,9	58,9	45,4	38,8	48,2	44,3	51,0	44,9	55,8	50,5
2023	55,0	45,5	56,6	50,3	50,9	58,3	53,3	42,4	50,6	55,6	51,1	62,3	44,0	38,7	49,3	44,6	52,2	44,3	56,5	51,4
2024	55,2	46,8	56,7	49,7	51,3	58,2	55,7	41,4	51,8	56,0	51,4	63,5	43,3	38,4	51,1	44,7	53,1	43,8	56,5	52,1
2025	55,4	21,5	57,2	49,3	51,7	58,0	56,2	41,3	52,0	55,7	51,1	62,2	44,5	38,5	51,7	43,8	48,0	44,0	56,8	48,1
2026	55,3	43,2	57,4	50,4	51,6	56,3	56,8	41,7	52,0	28,9	52,4	62,2	46,3	38,8	30,5	44,0	44,1	44,9	56,3	45,1
2027	55,1	43,6	56,8	49,4	51,5	57,6	57,9	41,3	52,2	59,7	53,5	62,5	46,4	38,2	53,5	44,6	53,9	44,7	56,4	52,8
2028	54,7	43,4	56,5	48,9	50,7	57,6	57,6	41,1	51,9	58,1	51,6	62,5	46,1	38,0	52,3	43,5	53,1	44,3	56,2	52,1
2029	55,2	43,1	57,2	49,1	52,1	57,4	57,0	41,6	51,5	58,9	51,2	64,1	47,9	38,3	53,1	44,0	53,3	45,1	56,6	52,4
2030	55,3	44,9	57,4	48,7	52,4	58,6	57,5	41,3	52,4	60,1	51,9	63,1	48,1	38,0	52,9	43,5	54,2	44,9	57,2	53,1
2031	55,0	44,4	58,3	48,8	52,0	59,6	56,9	42,0	51,6	60,0	51,4	62,3	48,5	38,5	53,3	43,4	53,8	45,3	58,0	52,9
2032	54,4	43,6	58,3	49,3	51,6	60,4	56,6	42,6	51,4	59,9	51,6	61,9	48,6	38,6	52,7	43,5	53,5	45,5	58,2	52,7
2033	53,4	43,3	58,3	49,3	51,5	60,8	56,3	42,9	51,9	60,5	52,5	64,8	48,8	38,5	54,5	43,3	53,6	45,6	58,3	52,8
2034	52,3	44,6	58,3	49,4	51,8	60,9	56,2	42,3	52,2	60,9	53,9	63,7	48,8	38,3	54,2	43,1	53,9	45,5	58,4	53,0
2035	51,4	44,8	58,3	49,5	51,3	59,9	56,3	41,6	51,5	60,9	53,1	64,0	49,0	38,0	55,7	44,3	53,7	45,6	58,0	52,9

2 Absolvierende und Abgehende  
 2.3 Allgemeinbildende und Berufliche Schulen  
 2.3.2 a Absolvierende mit Hochschulreife

Jahr	BW	BY	BE	BB	HB	HH	HE	MV	NI	NW	RP	SL	SN	ST	SH	TH	w. FL	o. FL	StSt	D
2020 (Ist)	46.597	38.962	14.990	9.201	2.865	9.449	22.579	5.248	9.868	82.881	16.535	3.457	12.724	5.766	12.648	6.558	233.527	39.497	27.304	300.328
2021	44.200	40.590	15.200	9.623	2.846	9.366	19.079	5.076	29.993	81.600	16.500	3.600	12.690	5.700	11.800	6.259	247.362	39.348	27.412	314.122
2022	46.100	40.610	15.400	9.400	2.830	9.529	20.674	5.120	29.155	80.300	16.200	3.410	13.230	5.700	11.700	6.270	248.149	39.720	27.759	315.628
2023	45.700	40.890	15.800	9.260	2.792	9.743	23.764	5.270	29.550	83.000	16.300	3.590	12.920	5.700	11.500	6.380	254.294	39.530	28.335	322.159
2024	45.800	42.280	16.000	9.390	2.900	9.905	25.067	5.130	29.938	82.900	16.000	3.650	12.780	5.700	11.600	6.390	257.235	39.390	28.805	325.430
2025	45.900	12.710	16.500	9.470	3.005	10.002	25.478	5.160	29.597	82.000	15.900	3.560	13.360	5.800	11.500	6.290	226.645	40.080	29.507	296.232
2026	45.600	39.500	16.800	10.000	3.026	9.821	25.835	5.400	29.261	36.700	15.900	3.560	14.290	6.000	5.900	6.490	202.256	42.180	29.647	274.083
2027	45.200	40.700	16.900	10.100	3.044	10.146	26.546	5.490	29.470	90.500	16.300	3.560	14.600	6.000	11.800	6.700	264.076	42.890	30.090	337.056
2028	44.900	40.130	17.100	10.300	2.987	10.255	26.642	5.580	29.201	87.800	15.800	3.560	14.720	6.000	11.500	6.600	259.533	43.200	30.342	333.075
2029	45.100	39.990	17.300	10.500	3.033	10.226	26.306	5.630	28.791	89.300	15.800	3.670	15.400	6.000	11.600	6.700	260.557	44.230	30.559	335.346
2030	45.100	41.510	17.500	10.500	3.062	10.526	26.602	5.610	29.049	90.600	16.100	3.670	15.650	6.000	11.500	6.700	264.131	44.460	31.088	339.679
2031	45.100	41.770	17.900	10.600	3.042	10.845	26.493	5.640	28.369	91.200	16.000	3.560	15.790	6.100	11.600	6.710	264.092	44.840	31.787	340.719
2032	45.100	41.110	17.900	10.700	3.058	11.187	26.660	5.800	28.109	91.200	16.100	3.570	16.040	6.100	11.400	6.810	263.249	45.450	32.145	340.844
2033	45.100	41.680	17.900	11.000	3.132	11.494	27.123	5.890	29.436	94.600	16.500	3.790	16.230	6.100	11.900	6.820	270.129	46.040	32.526	348.695
2034	45.100	43.770	17.900	11.300	3.215	11.770	28.051	5.930	30.567	97.600	17.400	3.890	16.400	6.100	12.000	6.820	278.378	46.550	32.885	357.813
2035	45.100	45.430	17.900	11.500	3.221	11.748	29.059	5.870	31.241	101.400	17.500	4.000	16.400	6.100	12.400	6.920	286.130	46.790	32.869	365.789

Anmerkungen: Einschließlich Nichtschülerprüfungen, die an allgemeinbildenden oder beruflichen Schulen, Ministerien oder anderen öffentlichen Stellen abgelegt werden; BW, BE: Da eine Vorausberechnung bis 2035 aktuell nicht möglich ist, wurde der Wert für das Jahr 2030 für die Jahre 2031 bis 2035 fortgeschrieben.; BB, HE, MV, NI, TH: 2021 = Ist-Werte; NI (2020), BY (2025), NW + SH (2026): Geringe Anzahl an Absolvierende mit Hochschulreife durch Umstellung von G8 auf G9.

2 Absolvierende und Abgehende  
 2.3 Allgemeinbildende und Berufliche Schulen  
 2.3.2 b Absolvierende mit Hochschulreife (Anteil an der gleichaltrigen Bevölkerung)

Jahr	BW	BY	BE	BB	HB	HH	HE	MV	NI	NW	RP	SL	SN	ST	SH	TH	w. FL	o. FL	StSt	D
2020 (Ist)	39,7	30,3	47,3	44,8	40,2	53,8	35,9	39,2	11,8	45,3	39,0	38,2	37,7	32,2	41,7	37,2	35,5	38,3	48,4	36,7
2021	38,9	32,5	48,2	46,4	41,6	52,9	31,2	38,5	37,0	46,1	39,0	41,2	38,0	32,7	40,4	36,0	38,8	38,5	48,9	39,4
2022	41,0	32,8	48,7	45,0	42,1	53,2	34,5	37,8	35,5	46,2	39,8	40,1	38,6	32,6	41,2	36,2	39,4	38,4	49,4	40,0
2023	41,1	33,4	49,7	43,7	41,2	53,4	40,0	38,8	36,7	48,3	41,4	43,1	37,2	32,5	42,0	36,6	41,0	37,8	49,9	41,2
2024	41,6	34,8	49,8	43,6	41,7	53,4	42,5	37,6	37,9	48,7	41,7	44,2	36,5	32,2	43,6	36,7	42,0	37,4	50,0	41,9
2025	41,9	10,3	50,4	43,0	42,3	53,2	43,1	37,5	38,0	48,3	41,8	43,8	37,7	32,4	44,1	35,8	37,0	37,6	50,3	38,1
2026	41,7	31,9	50,5	44,2	42,2	51,6	43,7	37,9	37,9	21,5	43,0	43,8	39,4	32,8	22,8	36,2	33,1	38,6	49,8	35,1
2027	41,5	32,7	50,0	43,4	42,2	52,9	44,9	37,6	38,1	52,3	44,5	44,0	39,6	32,3	45,7	36,9	43,1	38,5	50,0	42,9
2028	41,1	32,2	49,8	43,0	41,5	53,0	44,6	37,4	37,8	50,7	42,7	44,0	39,3	32,1	44,6	35,9	42,2	38,1	49,8	42,2
2029	41,6	32,1	50,2	43,3	42,7	52,7	44,0	37,8	37,3	51,5	42,3	45,5	41,1	32,3	45,3	36,4	42,4	38,9	50,1	42,5
2030	41,7	33,5	50,5	42,9	43,0	54,0	44,5	37,6	38,0	52,6	43,5	45,7	41,3	32,1	45,1	36,0	43,2	38,8	50,7	43,2
2031	41,4	33,3	51,4	42,8	42,6	55,0	44,0	38,1	37,0	52,5	43,2	44,7	41,6	32,6	45,5	35,9	42,9	39,0	51,6	43,0
2032	41,0	32,4	51,4	43,1	42,3	55,9	43,7	38,8	36,5	52,2	43,5	44,4	41,8	32,2	44,5	36,0	42,5	39,2	51,8	42,7
2033	40,2	32,2	51,4	43,4	42,4	56,4	43,4	39,1	37,3	52,8	44,2	46,4	42,0	32,2	46,3	35,9	42,6	39,3	52,0	42,9
2034	39,4	33,2	51,4	43,5	42,9	56,6	43,3	38,5	37,9	53,2	45,8	45,9	42,0	32,0	46,2	35,8	43,0	39,3	52,1	43,1
2035	38,7	33,7	51,4	43,4	42,4	55,6	43,5	37,8	37,5	53,4	44,9	46,5	42,2	32,2	47,3	36,4	43,0	39,4	51,7	43,2

2 Absolvierende und Abgehende  
 2.3 Allgemeinbildende und Berufliche Schulen  
 2.3.3 a Absolvierende mit Fachhochschulreife

Jahr	BW	BY	BE	BB	HB	HH	HE	MV	NI	NW	RP	SL	SN	ST	SH	TH	w. FL	o. FL	StSt	D
2020 (Ist)	15.954	16.794	2.090	1.427	698	959	7.978	400	12.039	11.999	3.909	1.687	2.238	1.095	2.099	1.314	72.459	6.474	3.747	82.680
2021	16.400	16.380	2.100	1.348	685	980	8.285	444	11.146	12.900	4.000	1.800	2.280	1.100	2.000	1.360	72.911	6.532	3.765	83.208
2022	16.000	17.130	2.100	1.420	655	878	8.031	490	11.340	12.600	4.100	1.600	2.350	1.100	2.000	1.400	72.801	6.760	3.633	83.194
2023	15.500	14.920	2.200	1.400	658	894	7.898	480	11.190	12.500	3.800	1.600	2.360	1.100	2.000	1.400	69.408	6.740	3.752	79.900
2024	15.000	14.550	2.200	1.320	668	889	7.776	520	11.010	12.400	3.700	1.600	2.370	1.100	2.000	1.400	68.036	6.710	3.757	78.503
2025	14.900	13.980	2.200	1.400	668	899	7.733	520	10.920	12.600	3.500	1.500	2.410	1.100	2.000	1.400	67.133	6.830	3.767	77.730
2026	14.900	14.030	2.300	1.420	669	893	7.752	530	10.870	12.600	3.500	1.500	2.470	1.100	2.000	1.400	67.152	6.920	3.862	77.934
2027	14.800	13.600	2.300	1.400	669	897	7.743	540	10.880	12.700	3.300	1.500	2.510	1.100	2.000	1.400	66.523	6.950	3.866	77.339
2028	14.800	13.920	2.300	1.420	668	895	7.742	550	10.870	12.800	3.300	1.500	2.530	1.100	2.000	1.400	66.932	7.000	3.863	77.795
2029	14.800	13.750	2.400	1.400	669	898	7.752	560	10.930	12.900	3.300	1.500	2.560	1.100	2.000	1.400	66.932	7.020	3.967	77.919
2030	14.800	14.140	2.400	1.420	669	893	7.758	560	11.000	12.900	3.100	1.400	2.570	1.100	2.000	1.400	67.098	7.050	3.962	78.110
2031	14.800	13.900	2.400	1.500	670	899	7.786	570	11.200	13.100	3.000	1.400	2.590	1.100	2.000	1.400	67.186	7.160	3.969	78.315
2032	14.800	14.190	2.400	1.520	671	894	7.889	570	11.440	13.400	3.000	1.400	2.610	1.200	2.100	1.400	68.219	7.300	3.965	79.484
2033	14.800	14.370	2.400	1.500	672	899	8.075	580	11.520	13.800	3.100	1.500	2.630	1.200	2.100	1.400	69.265	7.310	3.971	80.546
2034	14.800	14.960	2.400	1.520	673	896	8.319	580	11.590	14.100	3.100	1.500	2.650	1.200	2.100	1.400	70.469	7.350	3.969	81.788
2035	14.800	15.000	2.400	1.600	673	900	8.534	590	11.660	14.300	3.200	1.500	2.650	1.100	2.200	1.500	71.194	7.440	3.973	82.607

Anmerkungen: Einschließlich Nichtschülerprüfungen, die an allgemeinbildenden oder beruflichen Schulen, Ministerien oder anderen öffentlichen Stellen abgelegt werden; BW, BE: Da eine Vorausberechnung bis 2035 aktuell nicht möglich ist, wurde der Wert für das Jahr 2030 für die Jahre 2031 bis 2035 fortgeschrieben.; BB, HE, MV, NI, TH: 2021 = Ist-Werte.

2 Absolvierende und Abgehende  
 2.3 Allgemeinbildende und Berufliche Schulen  
 2.3.3 b Absolvierende mit Fachhochschulreife (Anteil an der gleichaltrigen Wohnbevölkerung)

Jahr	BW	BY	BE	BB	HB	HH	HE	MV	NI	NW	RP	SL	SN	ST	SH	TH	w. FL	o. FL	StSt	D
2020 (Ist)	13,6	13,1	6,6	7,0	9,8	5,5	12,7	3,0	14,4	6,6	9,2	18,6	6,6	6,1	6,9	7,5	11,0	6,3	6,6	10,1
2021	14,4	13,1	6,7	6,5	10,0	5,5	13,5	3,4	13,7	7,3	9,4	20,6	6,8	6,3	6,8	7,8	11,4	6,4	6,7	10,4
2022	14,2	13,8	6,6	6,8	9,8	4,9	13,4	3,6	13,8	7,2	10,1	18,8	6,9	6,3	7,0	8,1	11,6	6,5	6,5	10,5
2023	13,9	12,2	6,9	6,6	9,7	4,9	13,3	3,5	13,9	7,3	9,7	19,2	6,8	6,3	7,3	8,0	11,2	6,4	6,6	10,2
2024	13,6	12,0	6,9	6,1	9,6	4,8	13,2	3,8	13,9	7,3	9,7	19,4	6,8	6,2	7,5	8,0	11,1	6,4	6,5	10,1
2025	13,6	11,3	6,7	6,4	9,4	4,8	13,1	3,8	14,0	7,4	9,2	18,4	6,8	6,1	7,7	8,0	11,0	6,4	6,4	10,0
2026	13,6	11,3	6,9	6,3	9,3	4,7	13,1	3,7	14,1	7,4	9,5	18,4	6,8	6,0	7,7	7,8	11,0	6,3	6,5	10,0
2027	13,6	10,9	6,8	6,0	9,3	4,7	13,1	3,7	14,1	7,3	9,0	18,5	6,8	5,9	7,8	7,7	10,8	6,2	6,4	9,9
2028	13,6	11,2	6,7	5,9	9,3	4,6	13,0	3,7	14,1	7,4	8,9	18,5	6,8	5,9	7,8	7,6	10,9	6,2	6,3	9,9
2029	13,6	11,0	7,0	5,8	9,4	4,6	13,0	3,8	14,2	7,4	8,8	18,6	6,8	5,9	7,8	7,6	10,9	6,2	6,5	9,9
2030	13,7	11,4	6,9	5,8	9,4	4,6	13,0	3,8	14,4	7,5	8,4	17,4	6,8	5,9	7,8	7,5	11,0	6,2	6,5	9,9
2031	13,6	11,1	6,9	6,1	9,4	4,6	12,9	3,9	14,6	7,5	8,1	17,6	6,8	5,9	7,8	7,5	10,9	6,2	6,4	9,9
2032	13,5	11,2	6,9	6,1	9,3	4,5	12,9	3,8	14,9	7,7	8,1	17,4	6,8	6,3	8,2	7,4	11,0	6,3	6,4	10,0
2033	13,2	11,1	6,9	5,9	9,1	4,4	12,9	3,8	14,6	7,7	8,3	18,4	6,8	6,3	8,2	7,4	10,9	6,2	6,3	9,9
2034	12,9	11,4	6,9	5,9	9,0	4,3	12,8	3,8	14,4	7,7	8,2	17,7	6,8	6,3	8,1	7,3	10,9	6,2	6,3	9,9
2035	12,7	11,1	6,9	6,0	8,9	4,3	12,8	3,8	14,0	7,5	8,2	17,4	6,8	5,8	8,4	7,9	10,7	6,3	6,3	9,7

## Schulanfängerinnen und -anfänger

Jahr	BW	BY	BE	BB	HB	HH	HE	MV	NI	NW	RP	SL	SN	ST	SH	TH	w. FL	o. FL	StSt	D
<b>2020 (Ist)</b>	98.602	114.577	35.446	22.897	6.043	17.205	56.135	14.001	73.022	165.633	36.918	8.278	37.597	18.405	26.055	18.873	579.220	111.773	58.694	749.687
<b>2021</b>	102.400	121.030	36.150	23.321	6.402	17.525	58.098	14.319	74.564	170.400	39.470	8.800	38.060	18.600	26.500	18.759	601.262	113.059	60.077	774.398
<b>2022</b>	105.900	126.220	36.860	24.403	6.431	18.529	60.375	14.410	76.797	177.700	40.010	8.800	38.580	18.600	27.100	18.720	622.902	114.713	61.820	799.435
<b>2023</b>	111.900	128.930	37.670	24.851	6.487	18.936	61.435	14.170	78.136	177.900	40.130	9.200	38.490	18.750	27.600	18.730	635.231	114.991	63.093	813.315
<b>2024</b>	112.100	129.550	38.070	24.937	6.545	18.674	60.691	13.950	77.937	178.600	39.240	9.000	37.550	18.300	28.000	18.210	635.118	112.947	63.289	811.354
<b>2025</b>	112.300	129.260	38.270	24.403	6.575	18.577	59.877	13.680	78.285	179.500	39.040	8.700	36.730	17.600	27.800	17.610	634.762	110.023	63.422	808.207
<b>2026</b>	112.500	129.370	38.470	23.672	6.417	18.678	59.612	13.180	78.484	179.900	39.040	8.800	36.170	17.200	27.600	17.200	635.306	107.422	63.565	806.293
<b>2027</b>	112.500	129.500	38.570	23.050	6.323	18.733	59.152	13.120	78.533	175.900	39.040	8.800	35.390	16.900	27.400	16.890	630.825	105.350	63.626	799.801
<b>2028</b>	112.200	129.200	38.470	22.566	6.302	18.752	58.653	12.800	78.434	174.500	39.040	8.700	34.650	16.450	27.400	16.590	628.127	103.056	63.524	794.707
<b>2029</b>	111.800	128.800	38.470	22.148	6.246	18.738	58.216	12.530	78.186	174.200	38.430	8.600	33.940	16.150	27.300	16.170	625.532	100.938	63.454	789.924
<b>2030</b>	111.200	128.290	38.470	21.791	6.206	18.709	57.737	12.330	77.839	173.400	38.120	8.500	33.290	15.950	27.300	15.870	622.386	99.231	63.385	785.002
<b>2031</b>	111.200	127.670	38.470	21.479	6.167	18.674	57.214	12.190	77.391	172.600	37.510	8.400	32.730	15.650	27.300	15.660	619.285	97.709	63.311	780.305
<b>2032</b>	111.200	126.950	38.470	21.195	6.131	18.636	56.652	12.110	76.845	171.500	37.500	8.300	32.210	15.450	27.200	15.460	616.147	96.425	63.237	775.809
<b>2033</b>	111.200	126.180	38.470	20.955	6.099	18.587	56.053	12.090	76.201	170.300	36.480	8.200	31.770	15.200	27.200	15.260	611.814	95.275	63.156	770.245
<b>2034</b>	111.200	125.350	38.470	20.745	6.068	18.541	55.421	12.100	75.506	169.000	36.470	8.100	31.370	15.000	27.100	15.050	608.147	94.265	63.079	765.491
<b>2035</b>	111.200	124.520	38.470	20.526	6.039	18.501	54.773	12.150	74.663	167.400	35.550	8.000	31.050	14.800	27.000	14.950	603.106	93.476	63.010	759.592

BW, BE: Da eine Vorausberechnung bis 2035 aktuell nicht möglich ist, wurde der Wert für das Jahr 2030 für die Jahre 2031 bis 2035 fortgeschrieben.; BB, HE, MV, NI, TH: 2021 = Ist-Werte.



3  
3.1

Schulanfängerinnen und -anfänger  
Grundschule

Jahr	BW	BY	BE	BB	HB	HH	HE	MV	NI	NW	RP	SL	SN	ST	SH	TH	w. FL	o. FL	StSt	D
2020 (Ist)	80.726	108.968	31.456	22.151	5.940	15.742	54.412	13.692	69.488	158.922	35.479	7.979	36.117	17.682	25.306	16.755	541.280	106.397	53.138	700.815
2021	83.900	114.940	32.000	22.547	6.285	16.067	56.334	13.956	71.602	164.400	38.000	8.500	36.510	17.900	25.700	16.511	563.376	107.424	54.352	725.152
2022	86.800	119.920	32.700	23.593	6.321	17.003	58.525	14.070	74.146	171.400	38.500	8.500	37.010	17.900	26.300	16.500	584.091	109.073	56.024	749.188
2023	91.900	122.470	33.400	24.026	6.377	17.380	59.539	13.840	75.432	171.600	38.600	8.900	36.920	18.000	26.800	16.500	595.241	109.286	57.157	761.684
2024	92.000	123.040	33.800	24.109	6.434	17.138	58.807	13.620	75.241	172.600	37.700	8.700	36.020	17.600	27.200	16.000	595.288	107.349	57.372	760.009
2025	92.200	122.770	34.000	23.593	6.464	17.048	58.023	13.360	75.575	173.500	37.500	8.400	35.230	16.900	27.000	15.500	594.968	104.583	57.512	757.063
2026	92.300	122.890	34.100	22.886	6.307	17.142	57.769	12.870	75.766	173.900	37.500	8.500	34.690	16.500	26.800	15.100	595.425	102.046	57.549	755.020
2027	92.300	123.000	34.200	22.285	6.213	17.192	57.321	12.810	75.813	170.000	37.500	8.500	33.950	16.200	26.600	14.800	591.034	100.045	57.605	748.684
2028	92.100	122.720	34.100	21.817	6.193	17.211	56.838	12.500	75.718	168.600	37.500	8.400	33.230	15.800	26.600	14.500	588.476	97.847	57.504	743.827
2029	91.700	122.340	34.100	21.412	6.137	17.197	56.415	12.240	75.480	168.300	36.900	8.300	32.540	15.500	26.500	14.200	585.935	95.892	57.434	739.261
2030	91.200	121.850	34.100	21.068	6.097	17.170	55.951	12.040	75.146	167.700	36.600	8.200	31.920	15.300	26.500	13.900	583.147	94.228	57.367	734.742
2031	91.200	121.260	34.100	20.765	6.058	17.138	55.443	11.900	74.717	166.900	36.000	8.100	31.380	15.000	26.500	13.700	580.120	92.745	57.296	730.161
2032	91.200	120.580	34.100	20.491	6.023	17.102	54.899	11.820	74.193	165.900	36.000	8.000	30.880	14.800	26.400	13.500	577.172	91.491	57.225	725.888
2033	91.200	119.840	34.100	20.260	5.991	17.057	54.317	11.800	73.574	164.700	35.000	7.900	30.450	14.600	26.400	13.400	572.931	90.510	57.148	720.589
2034	91.200	119.060	34.100	20.057	5.960	17.015	53.705	11.810	72.907	163.400	35.000	7.800	30.070	14.400	26.300	13.200	569.372	89.537	57.075	715.984
2035	91.200	118.260	34.100	19.844	5.931	16.976	53.076	11.860	72.097	161.900	34.100	7.700	29.770	14.200	26.200	13.100	564.533	88.774	57.007	710.314

BW, BE: Da eine Vorausberechnung bis 2035 aktuell nicht möglich ist, wurde der Wert für das Jahr 2030 für die Jahre 2031 bis 2035 fortgeschrieben.; BB, HE, MV, NI, TH: 2021 = Ist-Werte.

3 Schulanfängerinnen und -anfänger  
3.2 Integrierte Gesamtschule

Jahr	BW	BY	BE	BB	HB	HH	HE	MV	NI	NW	RP	SL	SN	ST	SH	TH	w. FL	o. FL	StSt	D
2020 (Ist)	11.685	-	2.908	150	-	1.193	-	-	264	262	-	-	-	-	-	1.691	12.211	1.841	4.101	18.153
2021	12.100	-	3.000	168	-	1.189	-	-	266	300	-	-	-	-	-	1.829	12.666	1.997	4.189	18.852
2022	12.600	-	3.000	176	-	1.247	-	-	274	300	-	-	-	-	-	1.800	13.174	1.976	4.247	19.397
2023	13.300	-	3.100	179	-	1.271	-	-	279	300	-	-	-	-	-	1.800	13.879	1.979	4.371	20.229
2024	13.300	-	3.100	180	-	1.255	-	-	278	-	-	-	-	-	-	1.800	13.578	1.980	4.355	19.913
2025	13.300	-	3.100	176	-	1.249	-	-	279	-	-	-	-	-	-	1.700	13.579	1.876	4.349	19.804
2026	13.400	-	3.200	171	-	1.255	-	-	280	-	-	-	-	-	-	1.700	13.680	1.871	4.455	20.006
2027	13.400	-	3.200	166	-	1.259	-	-	280	-	-	-	-	-	-	1.700	13.680	1.866	4.459	20.005
2028	13.300	-	3.200	163	-	1.259	-	-	280	-	-	-	-	-	-	1.700	13.580	1.863	4.459	19.902
2029	13.300	-	3.200	160	-	1.259	-	-	279	-	-	-	-	-	-	1.600	13.579	1.760	4.459	19.798
2030	13.200	-	3.200	157	-	1.257	-	-	278	-	-	-	-	-	-	1.600	13.478	1.757	4.457	19.692
2031	13.200	-	3.200	155	-	1.255	-	-	276	-	-	-	-	-	-	1.600	13.476	1.755	4.455	19.686
2032	13.200	-	3.200	153	-	1.253	-	-	274	-	-	-	-	-	-	1.600	13.474	1.753	4.453	19.680
2033	13.200	-	3.200	151	-	1.250	-	-	272	-	-	-	-	-	-	1.500	13.472	1.651	4.450	19.573
2034	13.200	-	3.200	149	-	1.247	-	-	269	-	-	-	-	-	-	1.500	13.469	1.649	4.447	19.565
2035	13.200	-	3.200	148	-	1.246	-	-	266	-	-	-	-	-	-	1.500	13.466	1.648	4.446	19.560

BW, BE: Da eine Vorausberechnung bis 2035 aktuell nicht möglich ist, wurde der Wert für das Jahr 2030 für die Jahre 2031 bis 2035 fortgeschrieben.; BB, HH, NI, TH: 2021 = Ist-Werte.

3  
3.3

Schulanfängerinnen und -anfänger  
Freie Waldorfschule

Jahr	BW	BY	BE	BB	HB	HH	HE	MV	NI	NW	RP	SL	SN	ST	SH	TH	w. FL	o. FL	StSt	D
2020 (Ist)	1.914	767	441	127	69	270	413	97	605	1.481	267	102	261	117	386	127	5.935	729	780	7.444
2021	2.000	800	450	145	79	269	416	119	657	1.400	270	100	250	100	400	139	6.043	753	798	7.594
2022	2.000	820	460	152	74	279	444	110	677	1.500	270	100	250	100	400	140	6.211	752	813	7.776
2023	2.100	840	470	155	74	285	452	100	688	1.500	270	100	250	100	400	140	6.350	745	829	7.924
2024	2.100	840	470	155	74	281	446	100	687	1.500	270	100	250	100	400	130	6.343	735	825	7.903
2025	2.100	840	470	152	74	280	440	100	690	1.500	270	100	250	100	400	130	6.340	732	824	7.896
2026	2.100	830	470	147	74	281	438	100	692	1.500	270	100	250	100	400	130	6.330	727	825	7.882
2027	2.100	840	470	143	74	282	435	100	692	1.500	270	100	240	100	400	130	6.337	713	826	7.876
2028	2.100	830	470	140	74	282	431	90	691	1.500	270	100	240	100	400	130	6.322	700	826	7.848
2029	2.100	830	470	138	74	282	428	90	689	1.500	270	100	240	100	400	120	6.317	688	826	7.831
2030	2.100	830	470	135	74	282	424	90	686	1.300	270	100	230	100	400	120	6.110	675	826	7.611
2031	2.100	830	470	134	74	281	421	90	682	1.300	270	100	230	100	400	120	6.103	674	825	7.602
2032	2.100	820	470	132	74	281	416	90	677	1.300	270	100	230	100	400	120	6.083	672	825	7.580
2033	2.100	820	470	130	74	280	412	90	671	1.300	270	100	230	100	400	120	6.073	670	824	7.567
2034	2.100	810	470	129	74	279	407	90	665	1.300	270	100	220	100	400	120	6.052	659	823	7.534
2035	2.100	810	470	128	74	279	403	90	658	1.300	270	100	220	100	400	120	6.041	658	823	7.522

BW, BE: Da eine Vorausberechnung bis 2035 aktuell nicht möglich ist, wurde der Wert für das Jahr 2030 für die Jahre 2031 bis 2035 fortgeschrieben.; BB, HE, MV, NI, TH: 2021 = Ist-Werte.

3  
3.4

Schulanfängerinnen und -anfänger  
Förderschule

Jahr	BW	BY	BE	BB	HB	HH	HE	MV	NI	NW	RP	SL	SN	ST	SH	TH	w. FL	o. FL	StSt	D
2020 (Ist)	4.277	4.842	641	469	34	-	1.310	212	2.665	4.968	1.172	197	1.219	606	363	300	19.794	2.806	675	23.275
2021	4.400	5.290	700	461	38	-	1.348	244	2.039	4.300	1.200	200	1.300	600	400	280	19.177	2.885	738	22.800
2022	4.500	5.480	700	482	36	-	1.406	230	1.700	4.500	1.240	200	1.320	600	400	280	19.426	2.912	736	23.074
2023	4.600	5.620	700	491	36	-	1.444	230	1.737	4.500	1.260	200	1.320	650	400	290	19.761	2.981	736	23.478
2024	4.700	5.670	700	493	37	-	1.438	230	1.731	4.500	1.270	200	1.280	600	400	280	19.909	2.883	737	23.529
2025	4.700	5.650	700	482	37	-	1.414	220	1.741	4.500	1.270	200	1.250	600	400	280	19.875	2.832	737	23.444
2026	4.700	5.650	700	468	36	-	1.405	210	1.746	4.500	1.270	200	1.230	600	400	270	19.871	2.778	736	23.385
2027	4.700	5.660	700	456	36	-	1.396	210	1.748	4.400	1.270	200	1.200	600	400	260	19.774	2.726	736	23.236
2028	4.700	5.650	700	446	35	-	1.384	210	1.745	4.400	1.270	200	1.180	550	400	260	19.749	2.646	735	23.130
2029	4.700	5.630	700	438	35	-	1.373	200	1.738	4.400	1.260	200	1.160	550	400	250	19.701	2.598	735	23.034
2030	4.700	5.610	700	431	35	-	1.362	200	1.729	4.400	1.250	200	1.140	550	400	250	19.651	2.571	735	22.957
2031	4.700	5.580	700	425	35	-	1.350	200	1.716	4.400	1.240	200	1.120	550	400	240	19.586	2.535	735	22.856
2032	4.700	5.550	700	419	34	-	1.337	200	1.701	4.300	1.230	200	1.100	550	400	240	19.418	2.509	734	22.661
2033	4.700	5.520	700	414	34	-	1.324	200	1.684	4.300	1.210	200	1.090	500	400	240	19.338	2.444	734	22.516
2034	4.700	5.480	700	410	34	-	1.309	200	1.665	4.300	1.200	200	1.080	500	400	230	19.254	2.420	734	22.408
2035	4.700	5.450	700	406	34	-	1.294	200	1.642	4.200	1.180	200	1.060	500	400	230	19.066	2.396	734	22.196

BW, BE: Da eine Vorausberechnung bis 2035 aktuell nicht möglich ist, wurde der Wert für das Jahr 2030 für die Jahre 2031 bis 2035 fortgeschrieben.; BB, HE, MV, NI, TH: 2021 = Ist-Werte.

**4 Bevölkerung**  
**4.1 Lebendgeborene**

Jahr	BW	BY	BE	BB	HB	HH	HE	MV	NI	NW	RP	SL	SN	ST	SH	TH	w. FL	o. FL	StSt	D
2019 (Ist)	108.303	128.227	40.542	19.329	7.149	20.714	61.541	12.662	73.286	170.391	36.854	8.006	34.491	16.618	24.653	16.586	611.261	99.686	68.405	779.352
2020	107.387	128.300	41.205	18.998	6.968	20.795	61.652	12.123	74.119	170.038	36.500	8.155	33.383	16.113	24.385	15.953	610.536	96.570	68.968	776.074
2021	109.034	127.900	41.638	18.797	6.896	20.851	61.644	12.205	74.400	170.800	36.100	8.000	34.160	16.007	24.900	16.277	612.778	97.446	69.385	779.609
2022	108.817	127.500	41.841	18.307	6.800	20.834	61.204	11.903	74.300	170.700	35.700	8.000	33.440	15.699	24.900	15.942	611.121	95.291	69.475	775.887
2023	108.385	127.100	41.883	17.972	6.762	20.799	60.978	11.675	74.100	170.400	35.200	8.000	32.810	15.436	24.900	15.646	609.063	93.539	69.444	772.046
2024	107.770	126.500	41.866	17.695	6.722	20.739	60.637	11.500	73.800	169.800	34.600	8.000	32.230	15.192	24.900	15.378	606.007	91.995	69.327	767.329
2025	107.017	125.800	41.786	17.473	6.680	20.682	60.203	11.399	73.400	169.000	34.100	8.000	31.700	14.988	24.900	15.136	602.420	90.696	69.148	762.264
2026	106.177	124.900	41.644	17.300	6.637	20.610	59.683	11.354	72.900	162.800	33.700	8.000	31.250	14.739	24.800	14.922	592.960	89.565	68.891	751.416
2027	105.248	124.100	41.483	17.185	6.597	20.527	59.095	11.372	72.400	161.800	33.400	8.000	30.840	14.532	24.800	14.740	588.843	88.669	68.607	746.119
2028	104.269	123.100	41.307	17.148	6.555	20.461	58.458	11.400	71.700	160.700	33.000	8.000	30.470	14.362	24.700	14.601	583.927	87.981	68.323	740.231
2029	103.249	122.200	41.120	17.148	6.513	20.390	57.785	11.467	71.000	159.500	32.700	8.000	30.220	14.232	24.700	14.483	579.134	87.550	68.023	734.707
2030	102.213	121.300	40.896	17.218	6.471	20.330	57.096	11.543	70.300	158.300	32.300	7.000	30.070	14.135	24.600	14.398	573.109	87.364	67.697	728.170
2031	101.196	120.500	40.896	17.116	6.428	20.268	56.419	11.650	69.600	157.000	32.000	7.000	29.990	14.067	24.500	14.342	568.215	87.165	67.592	722.972
2032	100.229	119.600	40.896	17.116	6.413	20.234	55.758	11.777	69.000	155.700	31.700	7.000	29.950	14.030	24.500	14.312	563.487	87.185	67.543	718.215
2033	99.340	118.900	40.896	17.218	6.402	20.216	55.137	11.921	68.500	154.500	31.400	7.000	29.950	14.016	24.400	14.303	559.177	87.408	67.514	714.099
2034	98.555	118.200	40.896	17.218	6.396	20.213	54.570	12.088	68.000	153.400	31.200	7.000	29.990	14.008	24.300	14.311	555.225	87.615	67.505	710.345
2035	97.871	117.600	40.896	17.321	6.393	20.223	54.057	12.281	67.500	152.500	31.000	7.000	29.980	14.005	24.200	14.328	551.728	87.915	67.512	707.155

Anmerkungen: BW, BB, MV, TH: 2020=Ist-Werte; BB: 2021 = vorläufige Ist-Werte; BW: Bevölkerung im Alter von 0.

4 Bevölkerung  
4.2 Gleichaltrige Bevölkerung<sup>1)</sup>

Jahr	BW	BY	BE	BB	HB	HH	HE	MV	NI	NW	RP	SL	SN	ST	SH	TH	w. FL	o. FL	StSt	D
2019 (Ist)	117.475	128.594	31.693	20.517	7.133	17.568	62.925	13.386	83.886	183.079	42.375	9.055	33.751	17.881	30.300	17.624	657.689	103.159	56.394	817.242
2020	113.678	124.900	31.537	20.727	6.847	17.702	61.146	13.199	81.072	177.012	42.333	8.728	33.388	17.421	29.200	17.388	638.069	102.123	56.086	796.279
2021	112.530	123.700	31.597	20.898	6.716	17.913	59.946	13.533	82.167	173.900	40.667	8.500	34.280	17.507	28.400	17.316	629.810	103.534	56.226	789.570
2022	111.261	122.600	31.782	21.207	6.777	18.244	59.413	13.575	80.533	171.800	39.333	8.333	34.720	17.555	27.400	17.448	620.673	104.505	56.803	781.981
2023	110.077	121.400	32.104	21.540	6.955	18.544	58.984	13.650	79.033	170.200	38.333	8.267	34.990	17.691	26.600	17.423	612.894	105.294	57.603	775.791
2024	109.667	124.000	32.712	22.043	7.106	18.800	59.076	13.765	77.933	169.700	38.000	8.133	35.430	17.909	26.100	17.549	612.609	106.696	58.618	777.923
2025	109.348	123.800	33.280	22.647	7.163	19.046	59.157	14.237	77.200	170.700	37.000	8.133	36.230	18.307	25.900	17.925	611.238	109.346	59.489	780.072
2026	108.888	124.400	33.823	23.264	7.207	19.172	59.176	14.590	77.333	172.900	36.667	8.100	36.900	18.571	25.800	18.180	613.264	111.505	60.202	784.971
2027	109.121	124.500	34.323	23.962	7.205	19.341	59.700	14.924	77.200	173.100	37.000	8.100	37.420	18.692	25.800	18.406	614.521	113.404	60.869	788.794
2028	108.483	124.600	34.465	24.231	7.109	19.393	59.760	14.897	77.200	173.500	37.333	8.067	37.510	18.550	25.600	18.412	614.543	113.600	60.967	789.110
2029	108.258	124.000	34.662	24.499	7.126	19.499	59.790	14.922	76.367	172.100	37.000	8.033	37.890	18.670	25.500	18.618	611.048	114.599	61.287	786.934
2030	108.896	125.500	34.809	24.788	7.143	19.703	60.241	14.803	76.700	173.800	37.000	7.967	37.930	18.712	25.500	18.670	615.604	114.903	61.655	792.163
2031	110.016	126.800	34.809	24.800	7.232	20.012	61.074	14.936	76.933	174.600	37.000	8.033	38.380	18.931	25.600	18.894	620.056	115.941	62.053	798.050
2032	112.112	129.400	34.809	25.350	7.385	20.371	62.567	15.072	78.967	179.200	37.333	8.167	38.650	18.958	25.700	18.991	633.446	117.021	62.565	813.032
2033	114.607	131.700	34.809	25.950	7.501	20.802	64.744	15.405	80.700	183.400	38.000	8.467	39.040	19.038	26.000	19.076	647.618	118.509	63.112	829.239
2034	116.570	134.800	34.809	26.475	7.595	21.116	66.787	15.546	83.333	189.900	39.000	8.600	38.890	18.965	26.200	18.991	665.190	118.867	63.520	847.577
2035	117.771	137.100	34.809	26.525	7.652	21.218	67.204	15.500	84.500	193.700	40.667	8.733	38.300	18.737	26.300	18.733	675.975	117.795	63.679	857.449

Anmerkung: Bei überwiegend G8 = 17- bis unter 20-Jährige, bei überwiegend G9 = 18- bis unter 21-Jährige, werden beide Varianten gleichberechtigt angeboten = 17- bis unter 21-Jährige.;  
 BW: Bevölkerung im Alter von 17- bis unter 21 Jahren. Weit überwiegend G8 an allgemeinbildenden Gymnasien, allerdings 13 Jahre bis zur Hochschulreife an beruflichen Gymnasien und an Freien Waldorfschulen. G9-Züge an ca. 50 allgemeinbildenden Gymnasien.; 2020; BY: Wegen Beendigung des achtjährigen Gymnasiums nur bis zum Jahr 2023 Anzahl der 17- bis unter 20-Jährigen, anschließend Anzahl der 18- bis unter 21-Jährigen.; BE: ab 2031 Fortschreibung der Ergebnisse; BB, HB, HE: 17- bis unter 21-Jährige.;  
 BW, BB, MV, TH: 2020=Ist-Werte; BB: 2021 = vorläufige Ist-Werte.

## **Beschlossene Strukturreformen im Schulbereich**

## Einschulung

	Konkrete Maßnahmen	Jahr des Inkrafttretens
BW	<p style="text-align: center;">Verlegung des Stichtags für den Beginn der Schulpflicht vom 30.06. auf den 30.09. des Jahres.</p> <p>Vorverlegung des Einschulungsstichtags vom 30. September auf den 30. Juni in drei monatlichen Schritten (zum Schuljahr 2020/21: 31. August, zum Schuljahr 2021/22: 31. Juli, zum Schuljahr 2022/23: 30. Juni)</p>	<p style="text-align: center;">2005 bis 2007 in Monatsschritten</p> <p style="text-align: center;">2020 bis 2022 in Monatsschritten</p>
BY	<p>Zum Schuljahr 2019/2020 wird für Kinder, die zwischen dem 01.07. und dem 30.09. sechs Jahre alt werden, ein dreimonatiger "Einschulungskorridor" eingeführt. In diesem Rahmen entscheiden die Erziehungsberechtigten, ob ihr Kind zu Beginn des Schuljahres oder erst ein Jahr später schulpflichtig wird.</p>	2019/2020
BE	<p style="text-align: center;">Verlegung des Stichtags für den Beginn der Schulpflicht vom 31.12. auf den 30.09. des Jahres</p>	2017
BB	<p style="text-align: center;">Verlegung des Stichtags für den Beginn der Schulpflicht vom 30.06. auf den 30.09. des Jahres</p>	2005
HB	keine	
HH	keine	
HE	<p>Nach der erfolgten Änderung des Hessischen Schulgesetzes vom 29. September 2020 sind Kinder, bei denen festgestellt wird, dass sie nicht über die für den Schulbesuch erforderlichen deutschen Sprachkenntnisse verfügen, verpflichtet, in dem Schuljahr, das dem Beginn der Schulpflicht vorausgeht, einen schulischen Sprachkurs zur Vorbereitung auf den Schulanfang (Vorlaufkurs) zu besuchen. Die Entscheidung darüber trifft die Schulleiterin oder der Schulleiter auf Grundlage der durchgeführten Feststellung der deutschen Sprachkenntnisse.</p>	<p>Diese gesetzliche Änderung greift erstmals für alle Kinder, die zum Schuljahr 2022/23 schulpflichtig werden. Somit finden die ersten verpflichtenden Vorlaufkurse ab dem Schuljahr 2021/2022 statt.</p>
MV	keine	
NI	Flexibilisierung des Einschulungsalters	2018
NW	<p>In den Jahren 2007, 2009 und 2011 wurde der Stichtag für den Beginn der Schulpflicht jeweils um einen Monat nach hinten verschoben. Einschulungsstichtag ist seitdem der 30.09. des Jahres (Beendigung der Vorverlegung des Einschulungsstichtags; ursprüngliche Planung: 31.12. ab 2014). §35 SchulG in der Fassung vom 04. Mai 2021: Die Schulpflicht beginnt für Kinder, die bis zum Beginn des 30. September das sechste Lebensjahr vollendet haben, am 1. August desselben Kalenderjahres.</p>	2014
RP	<p style="text-align: center;">Verlegung des Stichtags für den Beginn der Schulpflicht vom 30.06. auf den 31.08.</p>	2008
SL	keine	
SN	<p style="text-align: center;">Als schulpflichtig gelten auch Kinder, die bis zum 30.09. des laufenden Kalenderjahres das 6. Lebensjahr vollendet haben und von den Eltern in der Schule angemeldet wurden. Grundsätzlich war das auch bisher möglich.</p>	2004
ST	<p style="text-align: center;">Alle Kinder, die bis zum 30.06. das 6. Lebensjahr vollenden, werden mit Beginn des folgenden Schuljahres schulpflichtig und besuchen eine Grundschule (flexible Schuleingangsphase) oder Förderschule. In besonderen Einzelfällen ist die Verschiebung der Aufnahme in die Schule um ein Jahr möglich.</p>	2006
SH	<p style="text-align: center;">Alle Kinder, die bis zum 30.06. das 6. Lebensjahr vollenden, werden mit Beginn des folgenden Schuljahres schulpflichtig und besuchen eine Grundschule oder ein Förderzentrum.</p>	2007
TH	<p style="text-align: center;">Stichtag für Beginn der VZ-Schulpflicht wurde um einen Monat nach hinten verschoben.</p>	2003



## Schulzeit

	Beschluss	Maßnahmen zur Realisierung	Jahr des Inkrafttretens	Jahr des Doppelentlassungs-jahrgangs	Entlassung des ersten G9-Jahrgangs
BW	Schulversuch zur schrittweisen Einrichtung 9-jähriger gymnasialer Züge an maximal 44 teilnehmenden Gymnasien	Beginnend mit Klassenstufe 5; zusätzliche Ressourcen zur Umsetzung	2012		ab 2021
BY	Einführung des 9-jährigen Gymnasiums	Zum Schuljahr 2018/19 wird das 9-jährige Gymnasium für die 5. und 6. Jahrgangsstufe flächendeckend eingeführt.	2018/19		2024: Entlassung des letzten regulären G8-Jahrgangs 2026: Entlassung des ersten regulären G9-Jahrgangs
BE	Einführung des Abiturs nach 12 Jahren am Gymnasium und in der Regel nach 13 Jahren an der Integrierten Gesamtschule	Beginn im Jahr 2006 mit der Aufstockung der Stundentafeln in Klassenstufe 7 (Hinweis: Gesamtschulen <sup>1)</sup> )	ab 2006	2012	
BB	Einführung des Abiturs nach 12 Jahren am Gymnasium Einführung des Abiturs nach 12 Jahren an ausgewählten Gesamtschulen	Beginn im Jahr 2006 mit der Aufstockung der Stundentafeln in Klassenstufe 7 und 8	2006 2006	2012	
HB	Einführung des 8-jährigen Gymnasiums, beginnend mit Klassenstufe 5	Änderung des SchulG HB u. div. Ordnungsmittel, Neustrukturierung der Klasse 10, Stundenzahlerhöhung ab Klasse 6	2004	2012	
HH	Einführung des 8-jährigen Gymnasiums Einführung des 6-jährigen Gymnasiums <sup>2)</sup>		2002 2004	2010	

## Schulzeit

	Beschluss	Maßnahmen zur Realisierung	Jahr des Inkrafttretens	Jahr des Doppelentlassungs-jahrgangs	Entlassung des ersten G9-Jahrgangs
HE	Einführung des 8-jährigen Gymnasiums in drei Schritten, Wahlmöglichkeit der Schulen zwischen dem 8- und 9-jährigen gymnasialen Bildungsgang, Einführung der Möglichkeit eines Parallelangebots von G8/G9	<p>An den hessischen Gymnasien und Gymnasialzweigen der kooperativen Gesamtschulen besteht die Wahlfreiheit der Schulen zwischen G8, G9 und dem Parallelangebot G8/G9. Auf diese Weise wird sichergestellt, dass jede Schule mit Blick auf ihre schulspezifischen Möglichkeiten und die regionalen Bedingungen ein für ihre Schülerinnen und Schüler passendes Angebot in Bezug auf die zeitliche Organisationsform des gymnasialen Bildungsganges entwickeln kann.</p> <p>Inzwischen ist die Möglichkeit, G8 und G9 ab der Jahrgangsstufe 7 an ein und derselben Schule parallel anzubieten, im Schulgesetz verankert (§ 24 und § 26 HSchG). Auf dieser Grundlage wurde das Parallelangebot G8/G9 als Regeloption auf Verordnungsebene näher ausgestaltet, wodurch die Wahlfreiheit der Schulen weiter gestärkt wird. Die Ausgestaltung des Parallelangebots G8/G9 wurde in die Zweite Verordnung zur Änderung der Verordnung zur Ausgestaltung der Bildungsgänge und Schulformen der Grundstufe (Primarstufe) und der Mittelstufe (Sekundarstufe I) und der Abschlussprüfungen in der Mittelstufe (VOBGM) vom 14. September 2020 (ABl. 10/20; S. 536 ff.) unter § 29 aufgenommen. Die entsprechenden Stundentafeln finden sich in der Verordnung über die Stundentafeln für die Primarstufe und die Sekundarstufe I.</p>	2005	kein Doppeljahrgang; max. 1,5 Jahrg. in 2013	
MV	Einführung des 6-jährigen Gymnasiums (Jahrgangsstufe 7 - 12)	Anhebung der Schülerjahreswochenstunden auf 265 für die Jahrgangsstufen 5 - 12	2002 2006/07	2008	
NI	Rückkehr zum 9-jährigen Bildungsgang an Gymnasien	Änderung der Wochenunterrichtsverpflichtung der Schülerinnen und Schüler	01.08.2015		2021: Entlassung des ersten G9-Jahrgangs
NW	Rückkehr zum neunjährigen gymnasialen Bildungsgang als Leitentscheidung	In Umsetzung der Leitentscheidung für G9 startet die deutliche Mehrzahl der Gymnasien zum Schuljahr 2019/20 - unter Einbezug der Klassen 5 und 6 - mit dem neunjährigen gymnasialen Bildungsgang. An wenigen Gymnasien wird von der weiterhin möglichen G8-Option Gebrauch gemacht.	Schuljahr 2019/20		2027: Entlassung des ersten G9-Jahrgangs

## Schulzeit

	Beschluss	Maßnahmen zur Realisierung	Jahr des Inkrafttretens	Jahr des Doppelentlassungs-jahrgangs	Entlassung des ersten G9-Jahrgangs
RP	Partielle Einführung des 8-jährigen Gymnasiums an ausgewählten Gymnasien neben 9-jährigen Gymnasien mit vorgezogenem Abitur	G8 nur im Zusammenhang mit Ganztagschulen (G8GTS) mit Aufstockung der Stundentafel. Sukzessive Einführung ohne flächendeckenden Umstieg, d. h. G8 und G9 mit vorgezogenem Abitur existieren parallel.	ab 2008/09	keiner	
SL	Einführung des 8-jährigen Gymnasiums	Beginnend mit Klassenstufe 5 (nur noch G8), schrittweises Auslaufen von G9; zusätzliche Ressourcen zur Umsetzung	2001	2009	
SN		keine			
ST		keine			
SH	Rückkehr zum neunjährigen Bildungsgang am Gymnasium zum Schuljahr 2019/20	Rückkehr zu G9 aufwachsend mit den Jahrgängen 5 und 6; Auslaufen von G8; zusätzliche Ressource für die Phase der Umsetzung; Ressource für die Jahrgänge 5 bis 7, um bewährte Ganztagsangebote abzusichern; 1 Gymnasium hat sich für die Beibehaltung von G8 entschieden, 3 Gymnasien haben sich für die Beibehaltung des Parallelangebots von G8 und G9 (sog. y-Modell) entschieden	ab 2019/20	2016	2027
TH		keine			

1) Verstärkung der Stundentafel der Grundstufe (der Gesamtschule) in Klassenstufe 5 in 2004/05 und in Klassenstufe 6 in 2005/06.

2) Beginnend mit Klassenstufe 7. Abschaffung 2014 (s. Tabelle "Abschaffung von Schularten").

## Abschaffung von Schularten

	Konkrete Maßnahmen	Jahr des Inkrafttretens
BW	Orientierungsstufe	2018/19
BY	keine	
BE	Auslaufen der berufsvorbereitenden Lehrgänge im 10. Schuljahr Abschaffung der Vorklassen Auslaufend: Haupt-, Realschule und Integrierte Gesamtschule	2004-2007 2005 2011-2014
BB	Realschule Gesamtschule ohne gymnasiale Oberstufe	2005-2007 2005
HB	Hauptschule Realschule Sekundarschule Gesamtschule Berufsgrundbildungsjahr	2004 2004 2009 2009 2010
HH	Hauptschule Schulart mit mehreren Bildungsgängen Realschule Integrierte Haupt- und Realschule Gesamtschule 6-jähriges Gymnasium Abendhaupt- und Abendrealschule	2011 2013 2011 2013 2013 2014 2016
HE	Einjährige höhere Berufsfachschulen (=Einjährige Berufsfachschulen für Ernährung und Hauswirtschaft und Höhere Handelsschule (einjährig))	2021
MV	Hauptschule Progymnasium Realschule	ab 2007 2006 2011
NI	Schulartunabhängige Orientierungsstufe	2004
NW	keine	
RP	Wegfall Regionale Schule und Duale Oberschule zum Schuljahr 2009/10 Hauptschule und Realschule auslaufend bis 2013/14 (Ausnahme Privatschulen) Hauptschule und Realschule abgeschafft (Ausnahme Privatschulen)	2009 ab 2009 2013
SL	Höhere Handelsschule Auslaufen der Erweiterten Realschulen bis 2016/17 (Ausnahme Privatschulen) Auslaufen der Gesamtschulen bis 2016/17 Berufsvorbereitungsjahr (VZ) alle Formen Berufsgrundbildungsjahr / Berufsgrundschulen Handelsschule	2002 ab 2012/13 ab 2012/13 2020 2020 2020
SN	Vorbereitungsklassen an Grundschulen Berufsbildende Förderschule	2004 2018
ST	Schulartunabhängige Orientierungsstufe Schulkindergarten Einjährige BFS, die den Hauptschulabschluss ermöglicht Einjährige BFS, die den Realschulabschluss voraussetzt Berufsgrundbildungsjahr	2003 2006 2016 2016 2016
SH	Abendrealschule Schulkindergarten Berufsschule für Jugendliche ohne Ausbildung (Teilzeit) Hauptschule auslaufend Realschule auslaufend Berufsschule: Berufeingangsklasse (Teilzeit) Regionalschule auslaufend Berufsschule: Berufeingangsklasse (Vollzeit), Ausbildungsvorbereitendes Jahr (Vollzeit), Ausbildungsvorbereitendes Jahr integrativ (Vollzeit)	2003 2007 2007 2010 2010 2012 2014 2018
TH	keine	

## Einführung neuer Schularten

	Konkrete Maßnahmen	Schuljahr des Inkrafttretens
BW	Erweiterte Schulart: Werkrealschulen und Hauptschulen Einführung der baden-württembergischen Gemeinschaftsschule	2010/11 2012/13
BY	Mittelschule (Weiterentwicklung der Hauptschule) wird eigenständige Schulart in der Sekundarstufe; im gleichen Zuge wird damit auch die Grundschule eine eigene Schulart (vorher Teilschularten Grundschule und Hauptschule unter dem Oberbegriff "Volksschule").	2012
BE	Berufsoberschule, Integrierte Sekundarschule, Gemeinschaftsschule	2004, 2010/11, 2019/20
BB	Bildung von Oberschulen aus Realschulen und Gesamtschulen ohne gymnasiale Oberstufe als Schule mit mehreren Bildungsgängen, Gesamtschulen mit gymnasialer Oberstufe bestehen fort.	2005
HB	1.) Oberschule (führt zum Abitur, zum Mittleren Schulabschluss und zur Erweiterten Berufsbildungsreife); flächendeckende Einführung 2011, z. T. bereits ab 2009; beginnend mit Jahrgangsstufe 5 (hochwachsend); die Oberschule ersetzt die auslaufende Sekundarschule und die auslaufende Gesamtschule 2.) Einführung der Berufsoberschule 3.) Werkschule	1) 2009 2) 2008 3) 2009
HH	1.) Stadtteilschule (löst die auslaufenden Schulformen Integrierte Haupt- und Realschule und Gesamtschule ab; führt zu allen Schulabschlüssen inklusive Abitur) 2.) Berufsoberschule 3.) Abendschule (anstelle von Abendhaupt- und Abendrealschule)	2010  2012 2016/17
HE	Mittelstufenschule (Schulangebot: Die Jahrgangsstufen 5 - 7 bilden die Aufbaustufe, ab Jahrgangsstufe 8 Trennung in praxisorientierten Bildungsgang mit Ziel Hauptschulabschluss und Realschulbildungsgang mit Ziel Realschulabschluss.)	2011/12
MV	Regionale Schule	2002
NI	Oberschule	ab 2011/12
NW	Sekundarschule als neue Schulform der Sekundarstufe I, Zuordnung zu den Schularten mit mehreren Bildungsgängen	2012
RP	Realschule plus, Zuordnung zur Schulart mit mehreren Bildungsgängen, Fachoberschule (BBS) im organisatorischen Verbund mit einer Realschule plus ab 2011	2009/10
SL	Gemeinschaftsschule, beginnend mit Klassenstufe 5 (aufwachsend) Ausbildungsvorbereitung	2012/13 2020/21
SN	Gemeinschaftsschule	2020
ST	1) Gemeinschaftsschule, beginnend mit Klassenstufe 5 (aufwachsend) Zuordnung zur Schulart Integrierte Gesamtschule 2) Pflegeschulen nach Pflegeberufegesetz	1) 2013  2) 2020
SH	1) Berufsoberschule 2) Einjährige Berufsfachschule 3) Berufseingangsklasse (Teilzeit) 4) Einführung der Schulart Gemeinschaftsschule, Zuordnung zur Schulart Integrierte Gesamtschule, aufsteigend 5) Einführung der Schulart Regionalschule, Zuordnung zur Schulart mit mehreren Bildungsgängen, aufsteigend 6) Berufseingangsklasse (Vollzeit) 7) Doppeltqualifizierende Bildungsgänge am Beruflichen Gymnasium 8) Berufsschule: Ausbildungsvorbereitung Schleswig-Holstein (Vollzeit), Ausbildungsvorbereitung Schleswig- Holstein integrativ (Vollzeit) Berufsintegrationsklasse Deutsch als Zweitsprache (Vollzeit) 9) Berufsfachschule für bundesrechtlich geregelte nichtärztliche Heilberufe	1) 1999 2) 2007 3) 2007 4) 2007/08 5) 2008/09 6) 2012 7) 2014 8) 2016 9) 2017
TH	Einführung Thüringer Gemeinschaftsschule	2011

## Neuzuordnung von Schulen

	Konkrete Maßnahmen	Jahr des Inkrafttretens
BW	keine	
BY	Volksschulen zur sonderpädagogischen Förderung werden Förderzentren.	2012
BE	"Integrierte Sekundarschule" wird unter "Integrierte Gesamtschule" geführt. Die Schularten Haupt-, Realschule und Integrierte Gesamtschule laufen dagegen aus und haben ab 2014 keine Schüler mehr. Ab 2010 werden die Gymnasien in der Sekundarstufe I nur noch die Klassenstufen 5 - 9 haben. Der Übergang vom Gymnasium Sek I erfolgt nach Klassenstufe 9*), der Übergang von der auslaufenden Integrierten Gesamtschule (zukünftig Integrierten Sekundarschule) in die gymnasiale Oberstufe erfolgt weiterhin nach Klassenstufe 10. *) In Berliner Veröffentl. bleibt Klassenstufe 10 an Gymnasien Sekundarstufe I zugeordnet. Ab 19/20 wird die "Gemeinschaftsschule" unter "Integrierte Gesamtschule" geführt.	2010
		2019
BB	keine	
HB	Ober- und Werkschule werden der Gesamtschule zugeordnet.	2009
HH	Schulkindergarten wird Vorschulklasse.	2010
	Stadtteilschule wird der Integrierten Gesamtschule zugeordnet.	2010
	Abendschule wird der Abendrealschule zugeordnet.	2016
HE	Mit Integrierten Gesamtschulen verbundene Grundschulzweige und gymnasiale Oberstufen werden gemäß Hessischen Schulgesetz den Schularten Grundschule bzw. Gymnasium und nicht mehr der Schulart Integrierte Gesamtschule zugeordnet.	2019
MV	Die schulartunabhängige Orientierungsstufe wird den regionalen sowie den integrierten und kooperativen Gesamtschulen zugeordnet.	2006
NI	"Oberschulen" werden "Schularten mit mehreren Bildungsgängen" zugeordnet.	2011
	Berufseinstiegsschule (BES) wird neu geordnet (Aufhebung des BVJ).	2020
NW	Gemeinschaftsschulen werden den Integrierten Gesamtschulen zugeordnet.	2018
RP	keine	
SL	Berufliche Gymnasien werden unter beruflichen Schulen nachgewiesen (vorher unter allgemein bildenden Schulen).	2004
	Gemeinschaftsschulen werden den Integrierten Gesamtschulen zugeordnet.	2012
	Europäische Schule (der Primärbereich wird den Grundschulen zugeordnet, die Sekundarbereiche I und II werden den Gymnasien zugeordnet)	2022
SN	keine	
ST	Gemeinschaftsschulen werden den Integrierten Gesamtschulen zugeordnet.	2013
	Der gymnasial Bildungsgang an der Gemeinschaftsschule wird dem Gymnasium zugeordnet.	2017
SH	Sonderschulen werden zu Förderzentren. Fachgymnasium wird zu Beruflichem Gymnasium. Gesamtschulen werden zu Gemeinschaftsschulen.	2007/08 2007/08 2010/11
TH	keine	